



Naturalis

Repositorio Institucional
<http://naturalis.fcnym.unlp.edu.ar>

Universidad Nacional de La Plata
Facultad de Ciencias Naturales y Museo



Geología y metalogénesis del distrito polimetálico Purísima-Rumicruz, departamento de Cochinoca, provincia de Jujuy

López, Luciano

Doctor en Ciencias Naturales

Dirección: Echeveste, Horacio

Co-dirección: Schalamuk, Isidoro B.

Facultad de Ciencias Naturales y Museo
2012

Acceso en:

<http://naturalis.fcnym.unlp.edu.ar/id/20120403001205>



Esta obra está bajo una Licencia Creative Commons
Atribución-NoComercial-CompartirIgual 4.0 Internacional



Naturalis

Repositorio Institucional
FCNyM - UNLP

Tesis doctoral

***Geología y metalogénesis del distrito
polimetálico Purísima-Rumicruz,
departamento de Cochinooca, Provincia
de Jujuy, Argentina.***



Licenciado Luciano López

Dirección: Dr. Horacio Echeveste
Co-Dirección: Dr. Isidoro B. Schalamuk

Facultad de Ciencias Naturales y Museo.
Universidad Nacional de La Plata.
2011

A la laia.

ÍNDICE

Agradecimientos	vi
Resumen	ix
<i>Abstract</i>	xiii
1. CAPÍTULO 1. INTRODUCCIÓN Y ANTECEDENTES.	1
1.1. Introducción.	2
1.2. Marco Geológico Regional.	4
1.2.1. Proterozoico superior-Eopaleozoico.	
1.2.2. Cretácico-Eoceno.	
1.2.3. Eoceno-Neógeno.	
1.3. Marco minero del Noroeste Argentino.	13
1.4. Área de estudio.	14
2. CAPÍTULO II. MATERIALES Y MÉTODOS.	16
2.1. Metodología.	17
2.2. Tareas de campo	17
2.2.1. Cartografía base para la confección del mapa geológico.	
2.2.2. Mapeo geológico – mineralizaciones.	
2.2.3. Muestreo geológico-minero.	
2.2.4. Perfiles sedimentológicos.	
2.2.5. Perfiles geoelectrónicos.	
2.3. Tareas de gabinete y laboratorio.	24
2.3.1. Análisis petrográfico y mineralógico de la mena, ganga y roca de caja.	
2.3.2. Geoquímica	
2.3.3. Microsonda electrónica	
2.3.4. Estudios de inclusiones fluidas.	
2.3.5. Isótopos inestables	
2.3.6. Isótopos estables.	
3. CAPÍTULO III. ANÁLISIS SEDIMENTOLÓGICO Y ESTRATIGRÁFICO DE LA FORMACIÓN ACOITE EN EL SECTOR SUR DEL CERRO COLORADO DE COBRE.	27
3.1. Análisis sedimentológico de los depósitos de la Formación Acoite.	28
3.1.1. Introducción.	
3.1.2. Antecedentes.	
3.1.3. Análisis de la litofacies.	
3.1.3.1. Asociaciones de Facies A.	
3.1.3.2. Asociaciones de Facies B.	

3.1.3.3.Asociaciones de Facies C.	
3.1.3.4.Asociaciones de Facies D.	
3.2.Análisis petrológico de la Formación Acoite.	38
3.3.Modelo depositacional.	41
3.3.1.Sistemas y procesos depositacionales en plataformas abiertas silicoclásticas.	
3.3.2.Procesos y depósitos de las sedimentitas de la Formación Acoite.	
3.4.Implicancias regionales.	50
3.5.Geoquímica.	52
4. CAPÍTULO IV. GEOLOGÍA ESTRUCTURAL	54
4.1.Introducción	55
4.1.1.Ciclo Pampeano	
4.1.2.Ciclo Famatiniano.	
4.1.3.Ciclo Patagonídico. Etapa extensional de intraplaca (Cretácico-Paleoceno).	
4.1.4.Ciclo Ándico. Etapa compresiva (Paleoceno-Holoceno).	
4.2.Geología estructural del sector sur del Cerro Colorado de Cobre.	59
4.2.1.Deformación dúctil.	
4.2.2.Deformación frágil.	
4.2.2.1.Lineamientos.	
4.2.2.2.Fallas.	
4.3.Controles estructurales de las vetas del distrito Purísima-Rumicruz.	66
4.4.Discusión de los resultados.	69
5.CAPÍTULO V. DEPÓSITO POLIMETÁLICO PURÍSIMA-RUMICRUZ: YACENCIA Y MINERALOGÍA.	72
5.1.Antecedentes y reseña histórica del distrito.	73
5.2.Descripción general de las vetas	75
5.2.1.1.Vetas con sulfuros.	
5.2.1.2.Vetas de cuarzo.	
5.3.Caracterización de la yacencia y mineralogía de las vetas.	77
5.3.1.Sector Purísima-Rumicruz.	
5.3.1.1.Veta Purísima.	
5.3.1.1.1.Sulfuros.	
5.3.1.1.2.Arseniuros y sulfoarseniuros.	
5.3.1.1.3.Óxidos.	
5.3.1.2.Veta Rumicruz.	
5.3.1.2.1. Sulfuros.	
5.3.1.2.2.Sulfoarseniuros	

5.3.1.2.3. Minerales secundarios de la zona de oxidación.	
5.3.1.3. Veta Liliana.	
5.3.1.3.1. Sulfuros/sulfoarseniuros	
5.3.2. Sector el Brechón	
5.3.2.1. Veta El Brechón.	
5.3.2.1.1. Sulfuros/sulfoarseniuros/óxidos.	
5.3.3. Sector La Nueva .	
5.3.3.1. Veta La Nueva.	
5.3.4. Área Jesuitas (Sector III)	
5.3.4.1. Sulfuros/sulfoarseniuros/óxidos.	
5.1. Paragénesis del distrito Purísima-Rumicruz.	101
5.2. Áreas Anexas.	102
5.2.1. El Marciano	
5.2.2. San Agustín	
5.3. Consideraciones mineralógicas y genéticas.	104
6. CAPÍTULO VI. ESTUDIO GEOELÉCTRICO DEL DEPÓSITO PURÍSIMA-RUMICRUZ.	108
6.1. Introducción	109
6.2. Potencial inducido y resistividad en el distrito Purísima-Rumicruz.	111
6.2.1. Purísima-Rumicruz.	
6.2.2. El Brechón.	
6.2.3. La Nueva.	
6.3. Modelado tridimensional.	122
6.4. Discusión e interpretación.	123
7. CAPÍTULO VII. GEOQUÍMICA Y QUÍMICA MINERAL.	125
7.1. Geoquímica de superficie.	126
7.1.1. Geoquímica de las vetas con sulfuros.	
7.1.2. Geoquímica de las vetas de cuarzo.	
7.1.3. Consideraciones de la geoquímica de superficie.	
7.2. Química mineral.	132
7.2.1. Uraninita.	
7.2.2. Calcosina, galena, bornita, millerita.	
7.2.3. Niquelina.	
7.2.4. Fahlore.	
7.2.5. Gersdorfito.	
7.3. Consideraciones finales.	140
8. CAPÍTULO VIII. CARACTERIZACIÓN DE LOS FLUIDOS HIDROTERMALES.	144

8.1. Inclusiones fluidas.	145
8.1.1. Introducción.	
8.1.2. Petrografía de las inclusiones.	
8.1.2.1. Calcita.	
8.1.2.2. Cuarzo.	
8.1.3. Análisis microtermométrico.	
8.1.4. Discusión.	
8.2. Isótopos estables.	151
8.2.1. Introducción.	
8.2.2. Isótopos de azufre.	
8.2.3. Isótopos de oxígeno.	
8.2.4. Isótopos de carbono.	
8.2.5. Discusión.	
8.2.5.1. Isótopos de azufre.	
8.2.5.2. Isótopos de oxígeno.	
8.2.5.3. Isótopos de carbono.	
8.3. Isótopos radiogénicos.	160
8.3.1. Pb-Pb.	
8.3.1.1. Resultados	
8.3.1.2. Interpretación.	
8.4. Consideraciones genéticas de los fluidos hidrotermales.	164
9. CAPITULO IX. MODELO METALOGENÉTICO.	166
9.1. Origen, transporte y precipitación de los metales y fluidos hidrotermales.	167
9.1.1. Origen.	
9.1.2. Transporte.	
9.1.3. Precipitación.	
9.2. Edad de la mineralización.	173
9.3. Modelo Metalogenético	174
9.4. Purísima Rumicruz, ¿un <i>Five elements Deposit</i> ?	178
9.4.1. Introducción.	
9.4.2. Yacencia.	
9.4.3. Mineralogía.	
9.4.4. Fluido hidrotermal.	
9.4.4.1. Temperatura y salinidad.	
9.4.4.2. Isótopos estables.	
9.4.5. Modelo genético.	
10. CAPÍTULO X. CONCLUSIONES.	186
10.1. Conclusiones.	187
11. REFERENCIAS BIBLIOGRÁFICAS.	190

AGRADECIMIENTOS

A pesar de caer en el lugar común, quienes hemos transcurrido por el camino de realizar una tesis doctoral (o quienes nos han padecido), sabemos que es imprescindible la compañía de las diversas personas que, desde distintos lugares, nos han brindado sus aportes a lo largo de estos años. Realizar un agradecimiento detallado de cada uno de los que me asistieron sería extenso y correría el riesgo de olvidar a alguien importante. Puntualizaré aquí aquellas personas e instituciones que han sido imprescindibles para realizar este trabajo, pero no quiero dejar de hacer incluso mi agradecimiento a todos los que estuvieron a mi lado en este viaje.

Quiero expresar mi agradecimiento a mi director Horacio Echeveste y a mi co-director Abel Schalamuk. Ambos me acompañaron desde el primer momento, planificando lo que sería el tema de esta tesis y, luego, durante estos años, generando aportes, discusiones, acompañándome al campo y compartiendo generosamente su experiencia.

Quisiera extender mi más sincero y profundo agradecimiento a mis compañeros de campañas, Laura Lamarca, Matías Galina, Nicolas Scivetti y Agustín Argüello. El compromiso y su constante predisposición posibilitaron a que este trabajo sea lo que es.

Asimismo, me siento agradecido con todos los compañeros y docentes de las materias y cursos que realicé durante mi doctorado junto con todos los colegas que me acompañaron a los diversos congresos, jornadas o encuentros, que me brindaron sus comentarios y que amenizaron mis estadías. Una mención especial merece Milka de Brodtkorb, quien compartió sus amplísimos conocimientos calcográficos y brindó generosamente una serie de pulidos que fueron utilizados durante este trabajo.

Un gran número de las labores analíticas fueron realizadas en laboratorios externos. Agradezco a los responsables de los Institutos que permitieron llevarlos a cabo.

A Javier Ríos, de cuya legendaria generosidad fui testigo y que me posibilitó realizar los estudios de inclusiones fluidas y microsonda electrónica. Sumo al agradecimiento a todo el equipo del CDTN, quienes me hicieron sentir como en casa en dos oportunidades.

A Colombo Tassinari, colegas y técnicos del Laboratorio de Pesquisas Geocronológicas de la Universidad de São Paulo que me posibilitaron realizar las labores relativas a los isótopos radiogénicos que componen esta tesis.

A Sergio Matheos, Daniel Poiré, Sebastián Richiano, Augusto Varela y Pablo García, que me permitieron y asistieron para la realización de los estudios de rayos X en el Centro de Investigaciones Geológicas. En el CIG permanentemente me abrieron las puertas para innumerables discusiones, evacuar y generar dudas y realizar aportes. Muchas gracias nuevamente a Augusto y Sebastián, que sumados a Ernesto Swartz y Gonzalo Veiga, con inmensa paciencia me estimularon en el entendimiento y me contagiaron su entusiasmo por la sedimentología.

A Remigio Ruiz y Ricardo Etcheverry, quienes desinteresadamente y con suma responsabilidad realizaron las mediciones correspondientes a los isótopos estables en el Laboratorio de Isótopos Estables de la Universidad de Salamanca. Asimismo expreso mi agradecimiento a Clemente Recio, que me permitió realizar los estudios allí.

A Mabel Lanfranchini por su asistencia con los análisis químicos de la microsonda electrónica, a Miguel del Blanco por su ayuda en microscopía óptica y a Raúl de Barrio por las determinaciones mineralógicas y por su apoyo con bibliografía siempre pertinente. A Marquitos y Nicky por darme una mano con la separación de los minerales.

A Diego Guido, quien me ha brindado innumerables oportunidades para mi desarrollo profesional y que ha estado pendiente sobre el desarrollo de esta tesis desde el principio.

Quiero agradecer a los que, aportaron comentarios, críticas y opiniones en diferentes capítulos o trabajos relacionados con esta tesis. Muchas gracias Gerardo Páez, Sebastián Jovic, Diego Guido, Mario Tessonne, Leandro D'Elía, Andrés Bilmes, Ricardo Etcheverri, Marta Alperín y Esteban Cardellach. Muchas gracias por su tiempo y esfuerzos!

A todos mis compañeros de trabajo en el INREMI con los cuales compartí viajes, charlas y mates. En particular quiero destacar la altísima predisposición y compromiso de Marcela y Marijo con las finanzas, trámites y tareas administrativas.

Al INREMI, que me brindó el espacio físico para desarrollar las tareas que involucraron esta tesis. Además quiero agradecerle por el apoyo logístico, financiero y humano durante todos estos años.

Al CONICET, institución que me otorgó las becas doctorales que permitieron llevar adelante este trabajo.

A la empresa Bolland Minera S.A. que financió parte de las tareas de campo y brindó su permiso para poder realizar este trabajo. Particularmente, quiero expresar mi agradecimiento a los Srs. R Iacovone y E. Franco por su asistencia y predisposición.

A la SEG, que me otorgó en dos ocasiones sucesivas la beca Hugh E. McKinstry que constituyó un aporte fundamental para completar las tareas de campo y para financiar las estadías en los laboratorios externos.

A la Universidad Nacional de La Plata y particularmente a la Facultad de Ciencias Naturales y Museo, instituciones a la que cada día me siento más orgulloso de pertenecer.

A la comunidad Rumicruz por permitirme realizar este estudio en sus tierras y por su amable hospitalidad.

A todos mis amigos, los marplatenses, porteños y platenses, que me han aportado muchísima energía, todos de alguna u otra manera están aquí presente.

Finalmente, quiero agradecer enormemente a mi familia Norma y Carlos que con su entrega, guía, dedicación, generosidad y amor esto hubiese sido imposible. Se suman a ellos Vilma, Aldo, Nico y Mauro, que estuvieron presentes desde siempre. Completa, mi familia “adoptada” quienes constantemente me han brindado y brindan su apoyo.

Por último, y especialmente, a mi compañera, Sol, que me asistió en innumerables oportunidades para el desarrollo de este trabajo, desde la separación de minerales para análisis hasta la lectura crítica del manuscrito, sugiriendo aportes que ayudaron en la mejor transmisión de los conceptos aquí expresados. Además, fue un invaluable sostén en los momentos de desazón y un estímulo constante en todos los aspectos imaginables.

¡Gracias a todos y todas!

RESUMEN

El Noroeste Argentino contiene una extensa historia de explotación minera de elementos metalíferos. La provincia de Jujuy exhibe en la actualidad dos explotaciones a gran escala, Mina Aguilar y Mina Pirquitas. Además existen numerosos depósitos de tipo vetiforme, que han sido explotados artesanalmente a pequeña escala. Sobre estos últimos han sido efectuados estudios fundamentalmente de carácter mineralógicos, sin embargo en numerosos de estos todavía persisten interrogantes respecto a su génesis. Los estudios llevados a cabo en estos pequeños depósitos permitieron determinar que algunos presentan una asociación mineral inusual con la presencia de sulfuros y sulfoarseniuros de Ni y Co y pechblenda. El depósito polimetálico Purísima Rumicruz constituye uno de estos pequeños yacimientos y fue explotado con irregular intensidad desde la década del '40 hasta los años 70's. La explotación del yacimiento se llevó a cabo mediante 450 m de galerías, 40 m de piques y 30 m de chiflones.

El presente trabajo tuvo como objetivo comprender cuales fueron las características de los fluidos hidrotermales y los controles litológicos y estructurales que permitieron la concentración mineral y sobre esta base proponer un modelo metalogenético para el depósito polimetálico.

Para llevar a cabo este trabajo inicialmente se efectuó una recopilación bibliográfica de los antecedentes geológicos y mineros de la región para la confección del mapa base se procesaron fotos aéreas e imágenes satelitales y se añadió la información de los mapas geológicos publicados. Se realizaron tareas de mapeo geológico-estructural de detalle y muestro geoquímico de las estructuras mineralizadas y de las escombreras de la explotación y la información fue compilada en un sistema de información geográfico (SIG). Se efectuó un relevamiento geofísico donde se analizaron las respuestas geoelectricas de resistividad y cargabilidad de las estructuras mineralizadas y de la roca de caja. Se efectuaron estudios mineralógicos y geoquímicos de la mineralización y la roca encajante. La caracterización de los fluidos hidrotermales que generaron el depósito se realizó mediante el análisis de inclusiones fluidas y de isótopos estables de C, O y S. El análisis de los isótopos radiogénicos de Pb, permitió efectuar determinaciones geocronológicas y aportó datos para evaluar la fuente de los metales.

El área de estudio se ubica en el sector sur del Cerro Colorado de Cobre, ubicado en el límite de las provincias geológicas de la Puna y la Cordillera Oriental. Las vetas se concentran en una superficie de 3,5 Km². Las rocas aflorantes corresponden a la

Formación Acoite de edad Tremadociana (Ordovícico inferior), que en el sector norte del área de estudio son puestas en contacto con depósitos de edad Cretácica del Grupo Salta por medio de una falla regional denominada Falla Tabladitas.

Los sedimentos correspondientes a la Formación Acoite se relacionan con la máxima inundación de la cuenca eopaleozoica del Noroeste Argentino. Para el análisis estratigráfico de la Formación Acoite fueron definidas cuatro asociaciones de facies sedimentarias. A partir de estas se identificaron dos procesos con características distintivas: procesos donde predomina la decantación de material pelítico, y procesos de flujos tractivos, turbulentos, principalmente unidireccionales y erosivos que depositan material de granulometría arena fina a muy fina en niveles decimétricos que se intercalan entre los niveles de pelita. El ambiente de depositación de esta secuencia corresponde a una plataforma abierta, clástica dominada por tormentas. Estas pueden propiciar o favorecer la generación de corrientes de turbidez encontradas en el registro. Las interpretaciones se ajustan a las presentadas por otros autores en la región, principalmente hacia este de la zona de estudio. Las pelitas correspondientes a la Formación Acoite se depositaron en condiciones anóxicas y presentan una elevada concentración de elementos como Ag, Ba, Co, Cu, Ni, Pb, S, Sb, U y Zn. Estas concentraciones son frecuentes en pelitas depositadas hacia el final de los cortejos transgresivos.

Las rocas de la Formación Acoite en el sector sur del Cerro Colorado de Cobre se encuentran deformadas dúctilmente, conformando pliegues apretados con ejes con dirección predominante hacia el SSO y buzantes con inclinaciones de aproximadamente 20°S. Durante el Jurásico medio-Cretácico inferior comenzó en el Noroeste Argentino (NOA), un proceso de *rifting* continental, que estructuró hemigrabenes que controlaron la depositación del Grupo Salta, principalmente durante la etapa de *sinrift*. El desarrollo de este *rift* estuvo controlado principalmente por fallas de dirección meridiana, que en área están representadas por la falla Tabladitas, de dirección NO-SE.

La mayor frecuencia de las fallas relevadas fue en dirección N120° y una dirección secundaria con azimut 90°. Las vetas del depósito polimetálico Purísima-Rumicruz ponderadas por su longitud presentan una orientación principal con azimut 120° y dos direcciones subordinadas con orientaciones N90° y N105°. Estos datos sugieren que las vetas del distrito Purísima-Rumicruz fueron alojadas durante la formación o la reactivación de planos de falla. Estas interpretaciones son acordes con las texturas de brechamiento mecánico registradas en las vetas.

El relevamiento geoelectrico fue realizado mediante perfiles en tres áreas que abarcan la mayor parte de las vetas del distrito, denominadas La Nueva, El Brechón y Purísima-Rumicruz. Estos perfiles fueron integrados y se obtuvo una zoneografía en planta de las anomalías de cargabilidad y resistividad a una profundidad cercana a 60m por debajo de la superficie. En el distrito se reconocieron zonas de baja resistividad interpretadas como el resultado de un aumento en la porosidad producto del fallamiento. Fueron consignados elevados valores en cargabilidad, sin embargo las interpretaciones que surgen de estos datos deben realizarse con precaución debido a los altos valores de fondo en la roca de caja producto de la presencia de piritita diagenética diseminada en ella. La correlación negativa de la resistividad con los valores en cargabilidad, la continuidad lateral y en profundidad de las anomalías y la vinculación espacial con las vetas registradas en superficie son elementos diagnósticos para las interpretaciones geoelectricas en el distrito.

Las vetas que conforman el depósito Purísima-Rumicruz fueron diferenciadas de acuerdo a su composición, de esta forma se discriminaron las vetas de sulfuro dominante, de baritina dominante y vetas de cuarzo. Fue sobre las primeras donde se concentraron los estudios mineralógicos, geoquímicos e isotópicos. Las estructuras mineralizadas están conformadas por vetas, vetillas y *stockwork*, las potencias son centimétricas y las corridas cortas. Las vetas presentan textura brechosa con clastos de roca de caja cementada por sucesivos pulsos de relleno hidrotermal. Los análisis geoquímicos indicaron la presencia de altos tenores de Ag, As, Co, Cu, Ni, Pb, Sb y Zn.

El depósito Purísima Rumicruz exhibe una paragénesis que comprende cinco etapas de precipitación. La primera está compuesta por galena, piritita, calcopiritita, fahlore rico en Zn y calcosina. La segunda etapa concentra los arseniuros y sulfoarseniuros de níquel y cobalto, formando níquelina, gersdorfitita, en sus variedades *ordered* y *disordered*, gersdorfitita cobaltífera, ullmanita y completa esta etapa la presencia de pechblenda botroidal. En la tercera, la calcosina es el mineral más abundante seguido de calcopiritita, fahlore, bornita, digenita y millerita. La cuarta etapa corresponde al enriquecimiento secundario y una quinta removiliza los elementos previamente depositados. La ganga del depósito está representada principalmente por carbonatos, fundamentalmente calcita, aunque ha sido reconocida ankerita, dolomita y siderita, la baritina es frecuente en la totalidad de las vetas y en algunas es el mineral preponderante, por otro lado, el cuarzo es escaso y está solo presente en la primera etapa de precipitación mineral.

Los estudios realizados bajo microsonda electrónica permitieron la determinación mineralógica de las especies de reducido tamaño, así como comprender las variedades y distribución de los elementos constituyentes de las especies minerales halladas en el distrito. Además permitió la utilización de un geotermómetro que es dependiente de la composición química de la gersdorfita consignando que la temperatura de formación de este mineral fue menor a 300°C.

Las inclusiones fluidas estudiadas se alojaron en cuarzo y calcita, no siendo posible efectuar mediciones en los minerales de mena ya que resultaron opacos bajo luz normal e infrarroja. Han sido obtenidas temperaturas de homogeneización entre los 150 y 250 °C. Los sólidos disueltos en esta solución presentan una salinidad aproximada entre 5 a 12% peso de NaCl eq. para el cuarzo y salinidades probablemente mayores para los carbonatos, sin embargo las mediciones sobre estos últimos presentaron problemas de cierre al realizar los ensayos. Se han realizado mediciones de las relaciones isotópicas en C, O y S y a partir de las determinaciones en los minerales ha sido posible calcular la composición isotópica de los fluidos hidrotermales que formaron la mineralización. Las determinaciones sobre estos isótopos indicaron una fuente sedimentaria/metamórfica para los fluidos, mientras que los metales posiblemente fueron lixiviados de las pelitas de la Formación Acoite. Los datos obtenidos de los isótopos de Pb-Pb indican como fuente niveles corticales altos. Estos estudios permitieron obtener una edad modelo Pb-Pb en sulfuros y establecer la geocronología de la mineralización correspondiente con 235 Ma. Considerando que los datos presentan una moderada dispersión y que los datos estructurales son coherentes los esfuerzos distensivos del *rifting* continental del NOA, se propone una edad Jurásico superior-Cretácica inferior para la mineralización.

Sobre la base estos datos se propone un modelo metalogénico. Durante los primeros estadios del *sinrift* desarrollado en Jurásico medio-Cretácico, se generó una anomalía térmica producto del adelgazamiento cortical o intrusiones profundas. Aguas connatas de la Formación Acoite o de unidades infrayacentes fueron movilizadas y lixiviaron elementos metálicos concentrados en las pelitas anóxicas de la Formación Acoite. Estos fluidos hidrotermales fueron canalizados y ascendieron a través de fallas durante sucesivas reactivaciones. La precipitación de los metales ocurrió por cambios en el Eh y pH del fluido, sin embargo no se descartan procesos de ebullición por descompresión o mezcla con aguas meteóricas.

Purísima Rumicruz reúne características mineralógicas, geoquímicas, isotópicas, de yacencia y genéticas que permitieron clasificarlo como un *Five Element Deposit*.

ABSTRACT

The Argentinian Northwestern Provinces have an extensive mining history, especially for metalliferous minerals. Two large scale mines are active at the present time in Jujuy province, Mina Aguilar and Mina Pirquitas. Also, several vetiform deposits have been mined in a small handcrafted scale. In the latter ones, some mineralogical studies have been performed; however the genesis of these deposits remained uncertain. The study of these deposits has allowed the identification of unusual mineral assemblages of sulfides, sulfoarsenides of Ni and Co and pechblende. The polymetallic Purísima-Rumicruz deposit belong to these small ores types, and was mined with irregular intensity since the 40's to the 70's. The extraction system was performed with 450 m of galleries, 40 m of shafts, and 30 m of inclined shafts.

The main objective of this work was to understand the hydrothermal system and the lithological and structural controls responsible for the ore formation, and to propose a geologic and metallogenetic model for this polymetallic deposit.

In order to perform this study, an extensive bibliography search was carried out in order to understand the geologic and metallogenetic background out of the study area. In order to produce a base map, aerial photographs and satellite images were used, along with previously published geological maps. During field works, a detailed geological-structural mapping was carried out, along with geochemical sampling of the outcropping veins and of dumps piles. All this information was compiled into a geographic information system (GIS) database. Later, a geophysical survey was performed, including geoelectric resistivity and chargeability determinations for the veins and the host rocks. Detailed mineralogical and geochemical studies of the mineralization and the host rocks were performed. In order understand the hydrothermal fluids a battery of fluid inclusions and stable isotope of C, O and S analysis were carried out. Also, radiogenic isotopic studies of Pb allowed to constrain a geochronological framework for the mineralization and also provided data to evaluate metal sources in the ore fluids.

The study area is located in the southern portion of the Cerro Colorado de Cobre, located close to the boundary between the Puna and Cordillera Oriental geological provinces. The veins crop out in a 3,5 km² area, were the Tremadocian (early Ordovician), Acoite Formation is in tectonic contact with the Cretaceous sedimentary sequence of the Salta Group. This regional fault is named Tabladitas Fault, and acted as a main tectonic feature for the area.

The Acoite Formation sediments are related to the maximum flooding of the eopaleozoic basin of the northwestern Argentina. Four sedimentary facies associations have been defined. Two distinctive processes were identified from the analysis of the sedimentary facies: a) a decantation process for the fine-grained sediments, and b) tractive, turbulent, mainly unidirectional, erosive flows process, for fine sandy to very fine sandy decimetric beds interbedded within the shales. This sequence corresponds to an open, clastic storm dominated shelf. These interpretations are consistent with other studies in the area, performed mostly toward the east of the study area. The shales of the Acoite Formation have been deposited under anoxic conditions and elements like Ag, Ba, Co, Cu, Ni, Pb, S, Sb U, Zn have been concentrated, this observations agree with other studies that also show that the last stages of transgressive system tracts frequently concentrate these elements.

Toward the south of the Cerro Colorado de Cobre, the Acoite Formation is ductily deformed, with the development of tight folds with SSW axis directions with dipplings of about 20°S. An extensive continental rifting occurred in the Northwestern Argentina during the middle Jurassic to lower Cretaceous, with the development of several halfgrabens that controlled the distribution of the Salta Group deposits, especially during the sinrift stage. The main tectonic features controlling the rifting show north-south trends, and within the study area this faults are represented by the NW-SE trending Tabladitas fault.

The main fault direction is N120° with a secondary direction of an azimuth of 90°. The Purísima-Rumicruz veins show a main direction N120° and two subordinated directions N90 and N105. These data suggest that the Purísima-Rumicruz veins were formed during the formation or late reactivation of the fault planes. This interpretation is also consistent with mechanical brecciation textures recognized in most veins.

A geoelectrical survey was performed in three areas using IP/resistivity lines covering most of the outcropping veins of the district. The results of the survey were integrated and a resistivity and chargeability anomaly map was obtained for a level at 57 m below the surface. Low resistivity anomalies have been recognized in the district and were interpreted as the result of a rise in the porosity due faulting. High chargeability values were recorded; however the interpretations that emerge from these data have to be taken with caution due to high background values in the country rock due to the presence of diagenetic disseminated pyrite. The negative correlation of resistivity with chargeability values, the lateral and depth continuity of the anomalies,

and the spatial relationship with surface veins are diagnostic elements for geoelectrical interpretations in the district.

The mineralized structures are veins, veinlets and stockworks of centimetric widths and short continuity along strike. Most veins have breccia textures with country rock clasts cemented by a hydrothermal filling in successive pulses. The geochemical analysis indicated high anomalies in Ag, As, Co, Cu, Ni, Pb, Sb and Zn.

The Purísima-Rumicruz deposit exhibits a paragenesis with five stages of mineral deposition. The first one is characterized by galena, pyrite, chalcopryrite, Zn-rich fahlore and chalcocite. The second stage concentrates nickel and cobalt sulfarsenides and arsenides forming niccolite, gersdorffite (ordered and disordered varieties), Co-rich gersdorffite, ullmanite and finally the presence of botryoidal petchblende. In the third stage, the most abundant mineral is chalcocite, followed by chalcopryrite, fahlore, bornite, millerite and digenite. The fourth stage corresponds to secondary enrichment processes and the fifth remobilizes most of the previously deposited elements. The gangue minerals is mainly calcite, although it has been recognized ankerite, dolomite and siderite, barite is also common in all veins and in some structures is the predominant mineral; quartz is scarce and is present only in the first stage of the paragenetic sequence.

Electron microprobe studies allowed mineralogical determinations of small sized minerals, the identification of different mineral varieties, and the analysis of the distribution of metals within the different minerals species. Also, electron microprobe analysis were used for geothermometer determinations using the chemical composition of the gersdorffite, obtaining a temperature of precipitation lower than 300°C for this mineral.

Fluid inclusions studies were hosted in quartz and calcite; it was not possible to perform any measurements in ore minerals because all studied ore minerals were opaque under normal and infrared light. Homogenization temperatures between 150 and 250°C have been obtained for the mineralizing fluids, with salinities ranging between 5 to 12 wt% NaCl eq. for quartz; and probably higher salinities for carbonates, however salinity determinations in calcite presented closure problems during analysis.

Finally, isotopic ratios of C, O and S stable isotopes were obtained from ore and gangue minerals, and then the isotopic composition of the ore fluids was calculated. Results of stable isotopes determinations indicate a sedimentary/metamorphic source for the fluids, while metals were probably leached from the Acoite Formation shales.

Data obtained from Pb-Pb radiogenic isotopes indicate a high crustal level source for the fluids. These studies also allowed to obtain a Pb-Pb model age for the sulfides, and to constrain the age of the mineralization to approximately 235 Ma. Considering the moderate dispersion of the data, this age must be taken with caution; however, the strong similarities observed in the structural data from veins and faults with the strain orientations determined for the Salta Group rift structures, allow to postulate a Jurassic to Cretaceous age for the mineralization.

Based field observations and laboratory determinations, a metallogenetic model is proposed for the deposit. During middle Jurassic to Cretaceous times the early stages of a rift system was developed in the NOA, and consequently a thermal anomaly was generated due crustal thinning or deep intrusions. Connate waters of the Acoite Formation or deeper units, were mobilized, leaching metallic elements from the anoxic shales of the Acoite Formation. These hydrothermal fluids were ultimately channeled and ascended through fault planes during successive reactivation events. The precipitation of the metals occurred probably due Eh and pH changes in the fluids, however boiling due to decompression or mixing processes with meteoric waters cannot be discarded as triggering processes acting during mineral deposition.

Finally, the Purísima Rumicruz deposit has a mineralogy, a geochemical signature, isotopic compositions, and genetic characteristics that allow us to classify it as a Five Element Deposit.

CAPÍTULO I

INTRODUCCIÓN Y ANTECEDENTES

INTRODUCCIÓN

El objetivo principal de este trabajo está orientado a lograr un mayor conocimiento acerca de los procesos metalogénicos que condujeron a la generación de una mineralización con una paragénesis polimetálica poco común, como es la mineralización del distrito minero Purísima-Rumicruz. La misma reúne elementos compatibles propios de depósitos de segregación magmática como Ni y Co, con otros incompatibles como U ó típicamente hidrotermales con As, Cu o Pb. Esta asociación polimetálica es poco frecuente a nivel regional y mundial. A partir de la realización del programa de trabajo propuesto oportunamente , se pretendió, ampliar el conocimiento del distrito Purísima-Rumicruz estableciendo un modelo genético que permita explicar las relaciones de la mineralización con su entorno geotectónico y que se constituya en una herramienta para ser utilizada en la región en programas de prospección y exploración de depósitos de características similares.

La tesis está organizada por temáticas, que reflejan el orden de las tareas realizadas. Se describen los resultados obtenidos principalmente en las tareas de campo abordado, luego los datos analíticos de laboratorio y finalmente las interpretaciones globales y las conclusiones del trabajo. Se ha procurado brindar consideraciones finales o comentarios que sintetizen las interpretaciones en cada uno de los capítulos con el fin de generar una cierta independencia, sin desmedro de la fluidez y coherencia entre ellos.

De esta forma, los resultados de la investigación se organizaron en diez capítulos y un apartado de la bibliografía consultada. En el presente capítulo introductorio se exponen los objetivos, se detalla sucintamente el marco geológico regional abordando las principales características geológicas y mineras, y finalmente se hace referencia al área de estudio, detallando las características climáticas y demográficas.

El capítulo II versa sobre las distintas técnicas y metodologías utilizadas para la recolección y análisis de los datos, distinguiéndose los procedimientos utilizados durante las tareas de campo y de laboratorio.

En el capítulo III se aborda el estudio de la sedimentología desde la perspectiva del análisis de facies, para realizar inferencias del ambiente de depositación de los sedimentos que constituyen la roca encajante del depósito Purísima-Rumicruz. En este sentido se describe también la petrografía de las litologías principales y la

geoquímica de las pelitas, información que servirá de insumo para las interpretaciones genéticas del depósito polimetálico.

En el capítulo IV se analiza la geología estructural desde dos enfoques, una primera instancia examina los eventos deformacionales que afectaron a las rocas del área de estudio, con énfasis en las encajantes del depósito. Seguidamente se exponen los resultados de los posibles controles estructurales que afectaron a la mineralización. En los capítulos III y IV, se analizan los posibles controles litológicos que pudieren haber ejercido influencias en la generación, transporte y precipitación de los fluidos hidrotermales y, a su vez, los controles estructurales como controladores de la yacencia y posterior deformación de la mineralización.

La yacencia y la mineralogía de las vetas que conforman el depósito Purísima-Rumicruz se describen en el capítulo V. Se exponen las características de cada una de las vetas que componen el distrito Purísima-Rumicruz, se describen los afloramientos de campo, las relaciones texturales y estructurales observadas en muestras de mano, con lupa binocular y microscopio así como se mencionan las distintas especies minerales registradas. Se propone un esquema paragenético elaborando una línea temporal con los diferentes eventos de precipitación que se sucedieron durante la formación del depósito.

En el capítulo VI se detallan los resultados e interpretaciones que surgieron del relevamiento geofísico mediante la técnica geoelectrica dipolo-dipolo. Se analiza las particularidades acerca del comportamiento de las litologías que conforman la roca hospedante y de las anomalías en el subsuelo que pueden indicar la continuación de estructuras superficiales o estructuras ciegas. La evaluación de la información relevada permitió conocer la geometría y extensiones de las vetas que conforman el depósito.

En el capítulo VII se concentran los aspectos químicos de la mineralización, definidos mediante análisis geoquímicos de muestras de superficie y determinaciones bajo microsonda electrónica de diferentes especies minerales. El depósito presenta una mineralogía rica y compleja, sin embargo una dificultad para su estudio y determinación fue el pequeño tamaño de las especies encontradas. Es por ello que la química mineral arrojó luz, no solo hacia la identificación de las especies minerales, sino también sobre su composición, permitiendo realizar interpretaciones sobre la evolución de los fluidos hidrotermales y proponer consideraciones termométricas.

El capítulo VIII focaliza sobre la naturaleza de los fluidos hidrotermales que condujeron a la generación del depósito mineral. Allí se describen los resultados de los análisis realizados con técnicas de laboratorio como las inclusiones fluidas, que aportaron información sobre la temperatura y salinidad de los fluidos. También se exponen en este apartado los aportes de los estudios de isótopos livianos (C, O, H y S), que brindaron información concerniente a la fuente de las soluciones hidrotermales. Finalmente se describirán los resultados e interpretaciones de los isótopos de Pb, que han contribuido a ratificar el origen de los fluidos y a establecer una edad modelo para el depósito.

En el capítulo IX se plantea la modelización del depósito, considerando la evolución del mismo, abarcando el origen, transporte y precipitación de las especies minerales que lo conforman. Seguidamente se establece una comparación entre los datos obtenidos en el presente trabajo con ejemplos mundiales de depósitos que poseen características similares,

Finalmente en el capítulo X se exponen las principales conclusiones surgidas de la presente investigación y se presenta el listado bibliográfico sobre el que se sostiene esta contribución.

MARCO GEOLÓGICO REGIONAL

Para comprender la geología del Noroeste Argentino (NOA) es preciso estudiar los eventos que acontecieron en las provincias geológicas que lo componen, Puna, Cordillera Oriental, Sierras Subandinas y Sierra de Santa Bárbara (Fig. 1-1). Esto se debe a que gran parte el límite de las provincias geológicas del NOA fue definido por la estructuración andina, pero en tiempos anteriores, estos límites se tornan difusos o inexistentes.

Proterozoico superior – Eopaleozoico.

Las rocas más antiguas que afloran en el NOA corresponden a la Formación Puncoviscana, definida por Turner (1960), y representada por una espesa y heterogénea sucesión sedimentaria y volcánica, altamente deformada y con un metamorfismo regional de bajo a medio grado (Aceñolaza y Aceñolaza, 2005). Los principales afloramientos se ubican en la Cordillera Oriental. Esta unidad tiene características heterogéneas, respecto a la naturaleza de su ambiente de sedimentación, grado metamórfico y estilo de deformación (Mon y Hongn, 1987, 1988,

Moya, 1998; Becchio *et al.*, 1999; Hongn y Mon, 1999, Hongn *et al.*, 2008; Omarini *et al.*, 2008; Hong *et al.*, 2010), razón por la cual su nomenclatura ha sido frecuentemente cuestionada (Aceñolaza y Aceñolaza, 2005). Sin embargo continúa siendo de utilidad práctica asignar a las unidades que infrayacen a la discordancia Tilcárica dentro de la Formación Puncoviscana *sensu lato* (Omarini *et al.*, 2008).

La edad de esta unidad ha sido objeto de una profusa discusión que continúa actualmente. La asignación cronológica se basa principalmente en registros fosilíferos, dataciones en circones detríticos que acotan sus límites temporales y las relaciones de esta unidad con los cuerpos magmáticos que la intruyen. En forma amplia puede definirse una edad Neoproterozoica-Cámbrica para este basamento, siendo el límite superior neto y discordante con el Grupo Mesón de edad cámbrica media a superior. Este límite, de marcada trascendencia regional, fue denominado discordancia Tilcárica (Turner y Méndez, 1975) y marca el fin de la orogenia pampeana y el comienzo de la Famatiniana (Aceñolaza y Toselli, 1973).

Durante el Ciclo Pampeano se registra un magmatismo que se expresa con facies volcánicas y plutónicas. Las primeras son basaltos alcalinos con firmas geoquímicas que permiten asignaciones variadas, como *Ocean Island Basalt* (OIB), e intraplaca, mientras que las rocas plutónicas son granitos-monzogranitos de naturaleza calcoalcalina. El mayor representante de este plutonismo se encuentra en la "Granodiorita La Quesera" (Keidel, 1943), siendo la sección sur del plutón definida como Santa Rosa de Tastil (Kilmurray e Igarzábal 1971). La edad más antigua es 536 ± 7 Ma. datado mediante U-Pb sobre circones (Bachman *et al.*, 1987), este valor fue ratificado por dataciones aplicando el método de *laser ablation*, (Matteini *et al.*, 2008). Asimismo se registraron edades más jóvenes dentro del batolito. Hongn *et al.* (2001) asignó edades U/Pb sobre circones de 517 ± 2 , en el sector occidental, con evidencias de intrusión en las sedimentitas cámbricas del Grupo Mesón, aunque esta relación es controversial (Aceñolaza *et al.*, 2003; Astini, 2005). El granito Chañi presenta una edad de 511 Ma. U/Pb SHRIMP obtenida sobre circones (Zappettini *et al.*, 2008).

La discordancia Tilcárica separa la Formación Puncoviscana de la sedimentación del Grupo Mesón. La unidad inferior muestra una fuerte deformación en condiciones de bajo grado metamórfico.

En cuanto al marco geotectónico en que se desarrolló la sedimentación del Grupo Mesón y magmatismo asociado, podría estar relacionado a un aulacógeno con rumbo

sudoeste (Suárez-Soruco 2000), o alternativamente, se propone la existencia de un microcontinente que impactó con Gondwana produciendo la deformación de la sedimentación (Ramos, 1986; Rapela *et al.*, 2007).

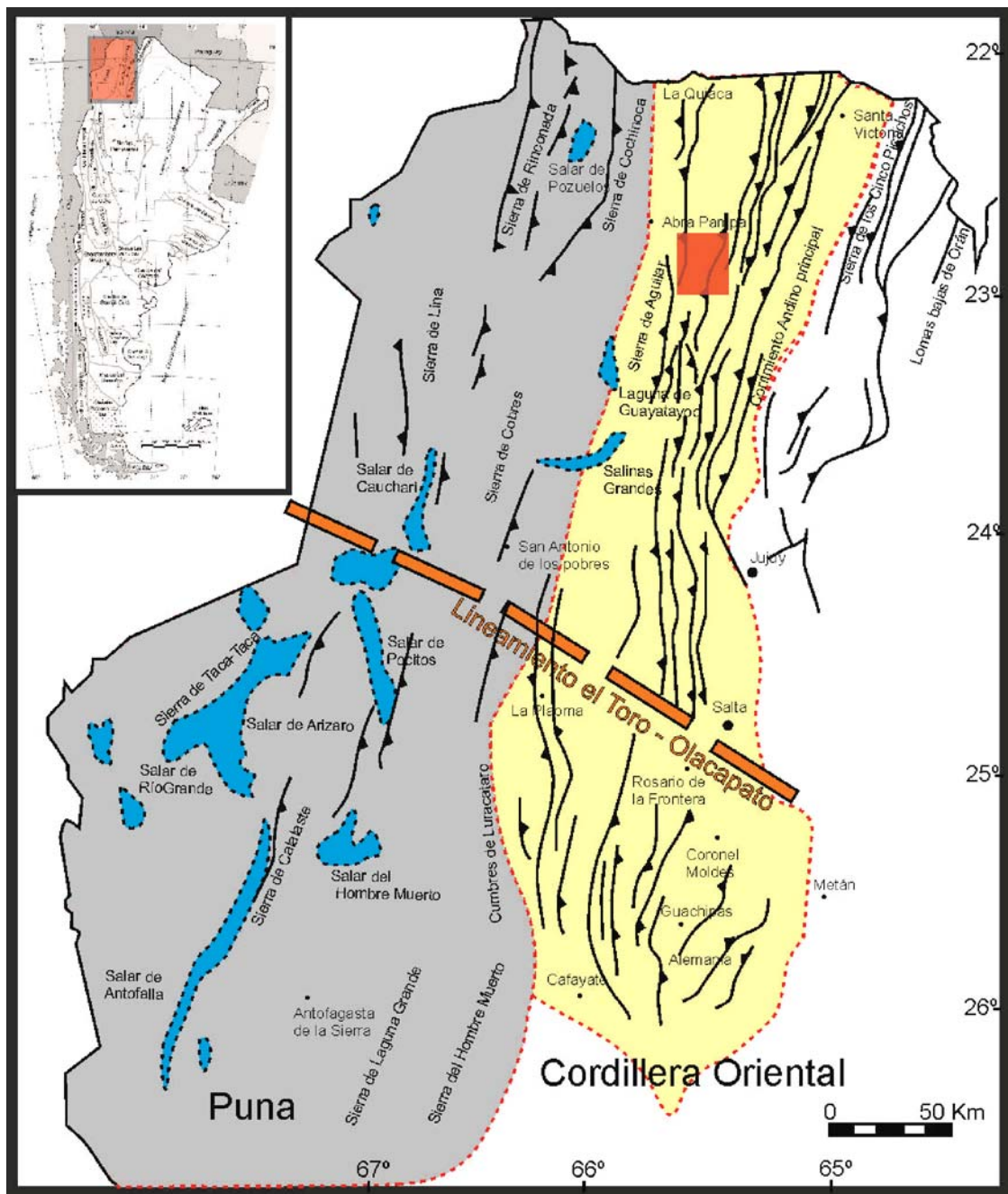

Fig. 1-1. Mapa de las provincias geológicas de Puna y Cordillera Oriental destacando las principales características estructurales. Ubicación del área de estudio en recuadro rojo. Modificado de Ramos (1999).

Sobreyace a la fase Tilcárica las sedimentitas correspondientes al Grupo Mesón el cual está conformado por las Formaciones Lizoite, Campanario y Chahualmayoc (Turner, 1960). Se interpreta a esta sedimentación como una secuencia transgresiva-regresiva en un ambiente de plataforma/estuario dominado por mareas (Sánchez y Salfity, 1990, 1999; Moya 1998) en sistemas macromareales (Mángano y Buatois

2000, 2004). Se determinó una alta madurez composicional, sin embargo ha sido definida una polimodalidad en las granulometrías de los clastos. Esto podría sugerir que el transporte fue escaso y que la alta madurez composicional estaría dada por una intensa meteorización química bajo un clima tropical (Astini *et al.*, 2005), que es congruente con datos paleogeográficos (Spagnuolo *et al.*, 2005).

Moya (1998), incluye dos episodios transgresivos-regresivos en el Grupo Mesón, el primero comprende una secuencia progradante integrada por la Formación Lizoite y Campanario, mientras que el segundo está integrado por la Formación Chahualmayoc que su techo es truncado por la discordancia Iruya.

La edad de la sedimentación del Grupo Mesón quedaría limitada por la edad mínima de sedimentación de la Formación Puncoviscana, que aunque discutida, puede asignarse a 525 Ma y el inicio de la sedimentación del Grupo Santa Victoria en 490Ma (Astini, 2008). Estos 35 Ma, deberían también incluir los hiatos de las discontinuidades que separan a las unidades, Tilcárica e Irúyica respectivamente (Astini, 2008).

El Grupo Santa Victoria fue definido por Turner (1960) en la Quebrada de Santa Victoria. Los afloramientos de estas rocas tienen su mayor representación en la Cordillera Oriental y Puna. Si bien las unidades correspondientes al Ordovícico inferior reciben múltiples denominaciones, se adoptarán aquí las definidas por Turner (1964), quien separó al Grupo en las Formaciones Santa Rosita (Tremadociano) y la Formación Acoite (Arenigiano-Llanvirniano). Este Grupo reúne secuencias con una gran variación en los ambientes de depositación en sentido O-E, con unidades volcanoclásticas y complejos turbidíticos en la faja occidental, unidades clásticas de plataforma en la faja central y unidades deltaicas y estuarinas en la faja oriental, límite de la Cordillera Oriental con las Sierras Subandinas (Astini, 2003).

La discordancia Tumbaya asignada al Tremadociano basal a Tramadociano Superior-Arenigiano basal (Moya, 2008), separa a la Formación Santa Rosita de la Formación Acoite. La fase Tumbaya se desarrolló en el Ordovícico inferior a medio, en la región de Roque Angosto y El Moreno, esta discordancia involucra un hiato desde el Tremadociano inferior hasta el Arenigiano basal. Se propuso el empleo de seis Miembros para la Formación Santa Rosita (Buatois y Mángano, 2003; Buatois *et al.*, 2006; Such *et al.*, 2007), definidos en el margen oriental de la Quebrada de Humahuaca. Los mismos involucran dos ambientes distintos de sedimentación, uno fluvio-estuarino correspondiente al Miembro Tilcara y Pico de Halcón, con dominio

macromareal, y los Miembros Casa Colorada, Alfarcito, Rupasca y Humacha corresponden a ambientes marinos abiertos (Buatois y Mángano, 2003; Buatois *et al.*, 2006).

La Formación Acoite corresponde a la máxima inundación de la cuenca durante el Floiano basal (Moya, 2008), correspondiente al Ordovícico inferior. Las condiciones de sedimentación, ambiente depositacional y marco tectónico de la Formación Acoite será ampliado en el Capítulo III.

El magmatismo Ordovícico desarrollado en la región corresponde a la Faja Eruptiva de la Puna Oriental definida por Méndez *et al.* (1973) (Fig. 1-2), y está representado por fases efusivas. Los cuerpos plutónicos se localizan en una faja estrecha, al sur de los 23° de latitud sur y afloran principalmente en la Sierra de Cobres y en los cerros Quepente-Churcal (Zappettini, 2008). El volcanismo se inició a fines del Cámbrico e inicio del Tremadociano con características bimodales, representado por dacitas y basaltos subalcalinos. El registro más antiguo está dado en las dacitas del Cerro Niño con una edad U/Pb en circones de 495±4 Ma. (Hauser *et al.*, 2008). En las sierras de Cochino-Escaya el volcanismo es efusivo compuesto por coladas y domos dacíticos sinsedimentarios con presencia de hialoclastitas (Coira *et al.*, 1999, 2004, 2009a, 2009b; Coira, 2008), y estaría acotado al Arenigiano-Llanvirniano.

Se interpreta a la Faja Eruptiva de la Puna Oriental como un magmatismo de retroarco producto de una subducción oblicua con fusión cortical, bajo un régimen con un componente de rumbo transpresivo (Hongn y Mon, 1999) o transtensivo (Coira *et al.*, 1999). Hacia finales del Arenigiano aumentaría el carácter contraccional y esto determinaría el fin del volcanismo y se desarrollarían cuencas de antepaís (Bahlburg, 1993; Bahlburg y Hervé, 1997; Astini, 2003).

La fase Oclóyica define la culminación de la sedimentación del Ordovícico inferior y genera una discordancia con los depósitos glaciafluviales de la Formación Lipeón de edad Ashilliano-Silúricas. Sin embargo la naturaleza y edad de esta deformación es cuestionada por Moya (1999; 2008). Esta discusión será ampliada en el Capítulo IV.

El horizonte Hirnantiano es una secuencia de facies glacialmarinas a glaciafluviales, donde se reconocen tres asociaciones de facies, la primera constituida por diamictitas fangosas, con grandes clastos, una segunda representada por diamictitas finamente estratificadas y pelitas con *dropstones*, finalmente la tercera constituye depósitos arenosos con lentes conglomerádicos, correspondientes a un origen fluvial-eólico. Los depósitos glaciafúviales podrían vincularse con un episodio regresivo, mientras que los

fluviales serían los depósitos proglaciales póstumos. Posteriormente ocurrió una transgresión que originó los depósitos de la Formación Lipeón.

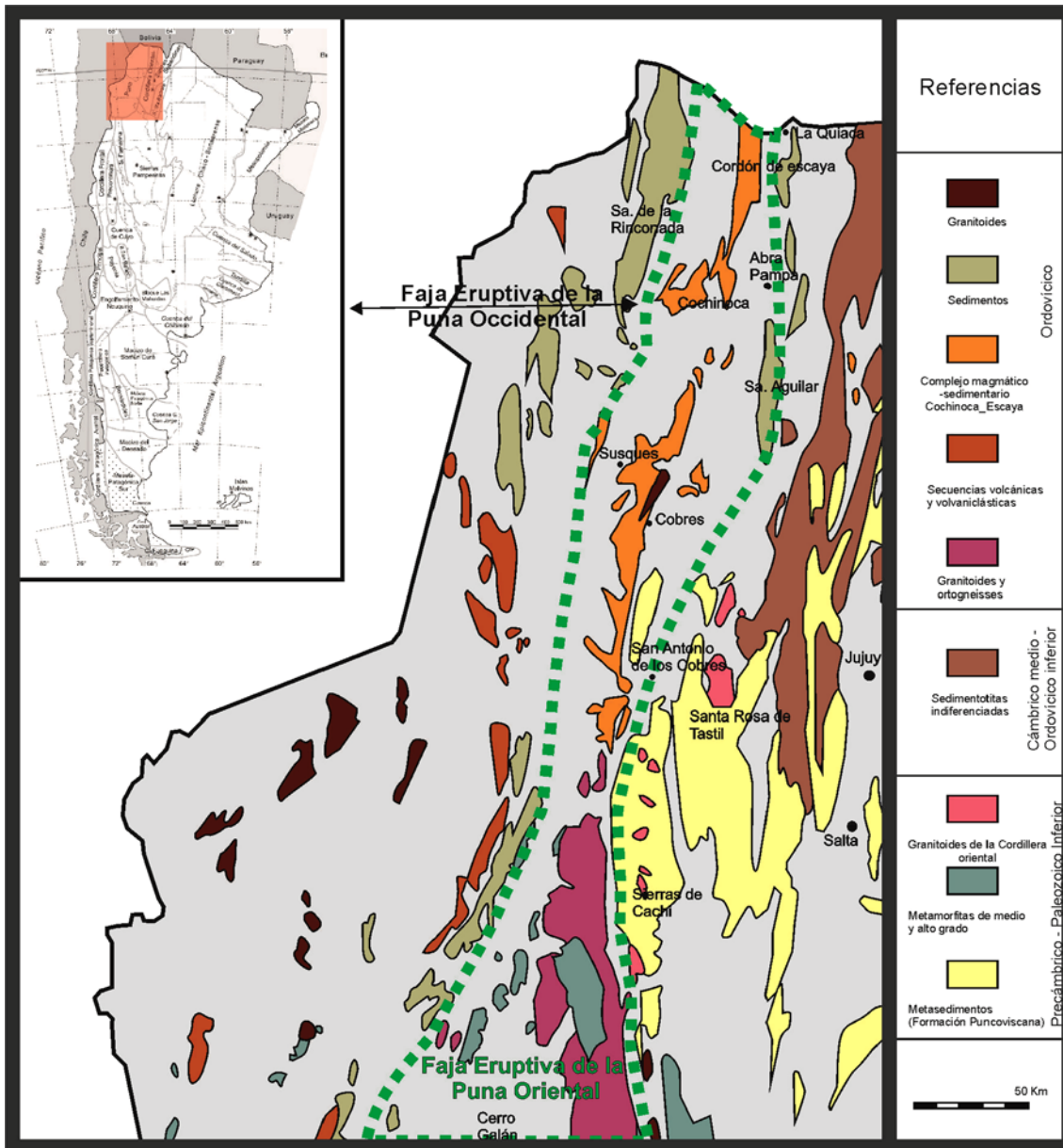

Fig. 1-2. Mapa de los afloramientos correspondientes al Proterozoico superior – Eopaleozoico de Puna y Cordillera Oriental. Se distinguen las facies magmáticas correspondientes a la Faja Eruptiva de la Puna Oriental y Occidental. Modificado de Coira (2009).

Un importante *hiatus* separa a las unidades Eopaleozoicas con los depósitos correspondientes a los del Grupo Salta del Mesozoico Superior–Terciario. Depósitos sedimentarios de edad Devónica a Permo-Triásica afloran en las Sierras Subandinas (Rubiolo, 2003).

Desde el Cretácico al Eoceno se instala en el norte de Argentina, Bolivia y Perú un sistema de cuencas interconectadas interpretadas como cuencas de rift de antepaís abortados (Gallinski y Viramonte, 1988) y se relaciona con la apertura del Océano Atlántico Sur y la subducción de la Placa de Nazca por debajo de la placa Sudamericana (Viramonte *et al.*, 1999). Se desarrolla así una sedimentación y un magmatismo con variaciones locales en las diferentes subcuencas. El área de estudio queda comprendida en la subcuenca de Tres Cruces.

Los depósitos sedimentarios del Grupo Salta son principalmente clásticos continentales, aunque también se registran niveles carbonáticos y de ambiente marino. El Grupo se subdivide en el Subgrupo Pirgua (Reyes y Salfity, 1972) que incluye las Formaciones La Yesera, Las Curtiembres y Los Blanquitos; Subgrupo Balbuena involucra las Formaciones Lecho, Yacoraite y Olmedo; y el Subgrupo Santa Bárbara reúne a las Formaciones Mealla, Maíz Gordo y Lumbrera.

El Subgrupo Pirgua representa el relleno de *sinrift*, caracterizado por una facies fluvial, donde se interpretaron abanicos aluviales, flujos densos no encauzados, planicies fangosas y facies eólicas. (Boll y Hernández, 1985). La edad de este Subgrupo se extiende desde el Cretácico inferior al Cretácico superior (Rubiolo, 1999). Localmente se intercalan hacia la base coladas basálticas y flujos piroclásticos.

El Subgrupo Balbuena incluye a la Formación Lecho (Turner, 1959), de naturaleza similar al subgrupo anterior, con facies fluviales y eólicas a las que se les suma una facies carbonática continental. Son comunes las bioturbaciones y la formación de cuerpos lacustres pandos, posiblemente relacionados a un ascenso del nivel del mar, que posteriormente habría sido causal de la inundación de la cuenca y la depositación de la Formación Yacoraite (Boll y Hernández, 1985). La edad de la Formación Lecho es Campaniana. La Formación Yacoraite (Turner, 1959), está compuesta por areniscas y calizas depositada en un cuerpo muy amplio, pando y con inundaciones marinas frecuentes y episodios de desecación. La edad es Maastrichtiana. Los afloramientos de la Formación Olmedo son restringidos al sector más profundo de la cuenca, correspondiente a un medio lagunar de baja energía, sin influencia marina (Boll y Hernández, 1985).

El Subgrupo Santa Bárbara representa la secuencia de *postrift* que comienza con facies pelíticas-psamíticas carbonáticas interpretadas como pertenecientes a un

ambiente fluvial y facies finas correspondientes a depósitos de llanuras de fango pertenecientes a la Formación Mealla de edad Paleocena superior a Eocena inferior (Pascual *et al.*, 1978). La Formación Maíz Gordo (Paleocena superior-Eocena inferior, Pascual *et al.*, 1978) se caracteriza por un predominio de facies finas interpretadas como producto de inundación de la cuenca e instalación de sistemas lacustres. Finalmente la Formación Lumbrera se encuentra compuesta por facies finas intercaladas con areniscas o conglomerados depositadas en un ambiente fluvial y de barreal (Boll y Hernández, 1985), de edad Eocena (Fernández *et al.*, 1973).

El magmatismo extrusivo Cretácico está representado por coladas básicas intercaladas con la sedimentación del Grupo Salta y cuerpos intrusivos alcalinos a subalcalinos. Se reconocen tres etapas magmáticas (Gallinski y Viramonte, 1988). La primera, caracterizada por cuerpos intrusivos alcalinos, comienza en el Jurásico medio y se extiende hasta el Cretácico inferior (~160-115 Ma.) (Zappettini, 2008; Hauser *et al.*, 2008) y se vincula al magmatismo de pre-rifting (Viramonte *et al.*, 1999) representado por los plutones de Rangel, Hornillos, Abra Laite, Aguilar, Tusaquillas y Fundición. La segunda etapa (80-75 Ma.) incluye al basalto Las Conchas y se interpreta como magmatismo de *sinrift*. La última etapa (65-60 Ma.) está integrada por cuerpos subvolcánicos de composición lamprofírica y basanítica, intercalados entre los Subgrupos de Balbuena y Santa Bárbara asociados a la etapa de *postrift*. La Formación Hornillos comprende a un lacolito y diques asociados de composición sienítica alcalina. La edad de esta Formación es Cretácica-Paleocena inferior (Rubiolo, 1998).

Los cuerpos intrusivos desarrollados durante el rifting consistió en granitos anorogénicos alcalinos y subalcalinos desarrollados en las primeras etapas del rift (Viramonte *et al.*, 1999; Rubiolo, 1999; Cristiani *et al.*, 1999; Menegatti, 2001, Zappettini, 2008), ubicados mayormente en posiciones marginales y solo los granitos Abra Laite y Aguilar se encuentran hacia el interior del rift (Monaldi *et al.*, 2008) (Fig. 1-3).

Eoceno-Neógeno.

Los depósitos paleógenos de la subcuenca de Tres Cruces se dividen en dos Formaciones, denominadas Casa Grande y Río Grande, separadas por una discordancia erosiva o de leve angularidad (Rubiolo, 2003). La Formación Casa Grande es definida por Fernández *et al.* (1973), y consiste en una secuencia clástica

depositada a partir de abanicos aluviales distales con baja pendiente (Boll y Hernández, 1985), de edad Eocena (Pascual y Odreman Rivas, 1973). La Formación Río Grande (Pascual *et al.*, 1978), está formada por sedimentos clásticos de origen fluvial y edad Oligocena (Rubiolo, 2003).

El Neógeno esta caracterizado por la sucesión de sedimentación clástica de la Formación Pisungo (Rubiolo, 2003), correspondiente al Mioceno inferior, sobre esta Formación yacen en discordancia unidades clásticas y piroclásticas de las Formaciones Cara Cara (Rubiolo, 2003), Doncellas y Alto Laguna, estas unidades pueden ser correlacionables y por tanto coetáneas (Rubiolo, 2003). Las variaciones faciales y ambientales, así como la abundancia y distribución de las unidades piroclásticas presentan un íntimo control tectónico que refleja la evolución de la estructuración Andina.

Durante el plio-pleistoceno se reconocen depósitos aluviales y coluviales, fluvio-glaciares, de playa, planicies aluviales, planicies de inundación y se configuran campos de dunas intermontanas (Rubiolo, 2003).

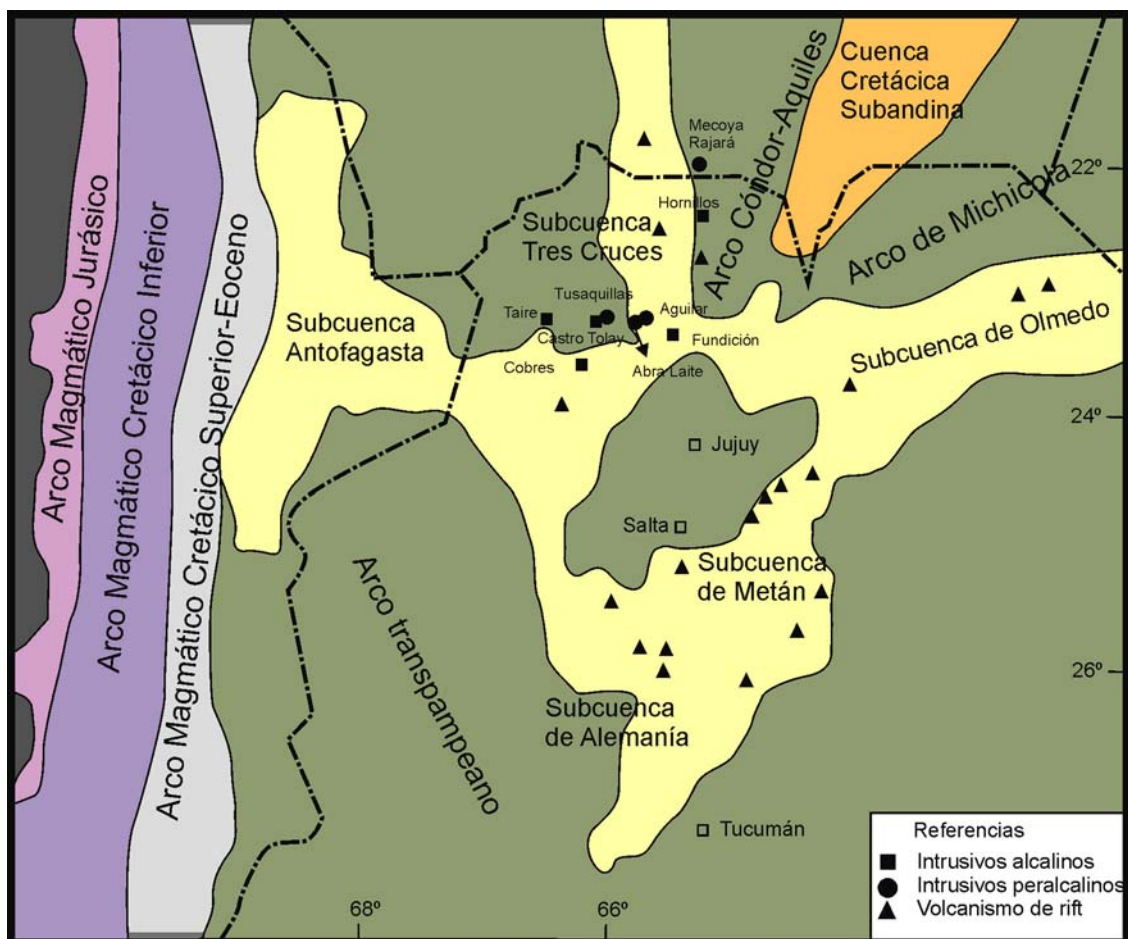

Fig. 1-3. Mapa de ubicación de los cuerpos magmáticos Cretácicos del NOA correspondientes con la etapa de rifting continental. Modificado de Zappettini *et al.* (2008).

MARCO MINERO DEL NOROESTE ARGENTINO

Las provincias que conforman el Noroeste Argentino contienen una larga y profusa historia minera. Los primeros registros de minería se remonta a las explotaciones realizadas por los Jesuitas, sin embargo estos yacimientos, principalmente los auríferos, posiblemente hayan sido explotados por Incas o incluso por comunidades previas. Algunas evidencias de la explotación Inca son los Maray (molinos) y las Huayras (hornos de fundición) ([Aceñolaza y Alonso, 2008](#)).

Las minas más importantes desde el punto de vista del volumen explotado y por la historia minera de la región son la Mina Aguilar y Pirquitas, ambas activas en la actualidad. La primera corresponde a un depósito a 45 Km al sur del área de estudio. La explotación a gran escala comenzó la década del '30 produciendo un concentrado de plomo-zinc. El depósito se interpreta como un SEDEX de edad Ordovícica, singenético con la Formación Acoite, donde existió removilización por metamorfismo durante la intrusión del granito Aguilar durante el Cretácico ([Gemmel et al., 1992](#), [Sureda, 1999](#)). Pirquitas es un yacimiento ubicado a 135 Km al oeste de la localidad de Abra Pampa, es explotado principalmente por plata y estaño. La yacencia del depósito es vetiforme y diseminado, genéricamente vinculado a un cuerpo ígneo en profundidad de edad terciaria ([Chayle, 1999](#)). Este depósito se interpreta como la prolongación más austral de la faja estanífera argentífera boliviana ([Turneaure, 1971](#)).

Son de relevancia los depósitos auríferos localizados en la Sierra de Rinconada encajados en rocas equivalentes a la Formación Acoite, con un marcado control estructural y genéticamente vinculados a la deformación y metamorfismo acaecido durante el Ordovícico tardío-Silúrico temprano ([Rodríguez et al., 2001](#); [Rodríguez, 2008](#)). Asimismo, se destacan los sistemas vetiformes de la Puna asociados al magmatismo neógeno. Aquí se encuentran vetas polimetálicas vinculadas genéticamente a pequeños domos, mayoritariamente dacíticos clasificadas como vetas epitermales de sulfuración intermedia ([Caffe y Coira, 2008](#)), y también vetas polimetálicas asociadas a calderas y volcanes compuestos interpretadas como sistemas epitermales de alta sulfuración ([Ramírez y Díaz, 2008](#)).

Finalmente, numerosas mineralizaciones vetiformes polimetálicas (plomo, zinc y baritina), emplazadas en estratos Ordovícicos ([Rubiolo, 2003](#)) han sido explotadas a pequeña escala a lo largo de la historia minera del NOA, actualmente estos depósitos se encuentran inactivos ([Rubiolo, 2003](#)). Se destacan el distrito Pumahuasi ubicado a

50 Km al Norte del distrito Purísima-Rumicruz y los ubicados en la Sierra de Santa Victoria.

ÁREA DE ESTUDIO

El área de trabajo se encuentra ubicada en la transición entre las provincias geológicas de Puna y Cordillera Oriental, en el sector nororiental de la Provincia de Jujuy. Las coordenadas limitantes (Gauss Krüger, Campo Inchauspe, Faja 3), son: N 7.473.300 a N 7.481.100 y E 3.544.850 a E 3.551.200, mientras que los mismos límites expresados en coordenadas geográficas son 22° 47' 10'' a 22° 51' 20'' de latitud Sur y 65° 33' 50'' a 65° 30' de longitud Oeste, abarcando una superficie total de 50 Km². (Fig. 1-4). La topografía se compone de colinas suaves y redondeadas limitadas por cárcavas y quebradas con pendientes pronunciadas. Las alturas varían entre los 3.400 a 4.100 msnm.

El distrito minero Purísima Rumicruz se ubica al Este de la Ruta Nacional N° 9 a la altura de la localidad de Abra Pampa. La vía de acceso al distrito es un camino vecinal que une las localidades de Abra Pampa y Tres Cruces. A 25 Km de Abra Pampa por este camino se desprende una antigua huella minera que brinda acceso al campamento de la mina Purísima. En la actualidad este camino está derrumbado y no es posible transitar el mismo con vehículo. La superficie del área de estudio pertenece íntegramente a la comunidad originaria Rumicruz.

El poblado más importante del área es la localidad de Abra Pampa con una población de 9425 habitantes (Censo Nacional, 2001), ubicada a 3484 msnm. Son numerosos los pequeños puestos unifamiliares distribuidos en la región. La actividad rural es la ganadería y en Abra Pampa es importante el desarrollo comercial.

De acuerdo a los datos de la Estación meteorológica ubicada en Abra Pampa durante el período 1990-2000, se calculó una temperatura media de 8,7°C, con una temperatura máxima media de 18,5° C y una temperatura mínima media de -2,4°C. La temperatura máxima y mínima absoluta para el período medido fue de 27 y -22°C respectivamente. En cuanto a las precipitaciones el valor medio anual es de 387,6 mm, mientras que la humedad relativa para el período de medición fue del 49%. Las precipitaciones se concentran en el período estival siendo enero el mes más lluvioso.

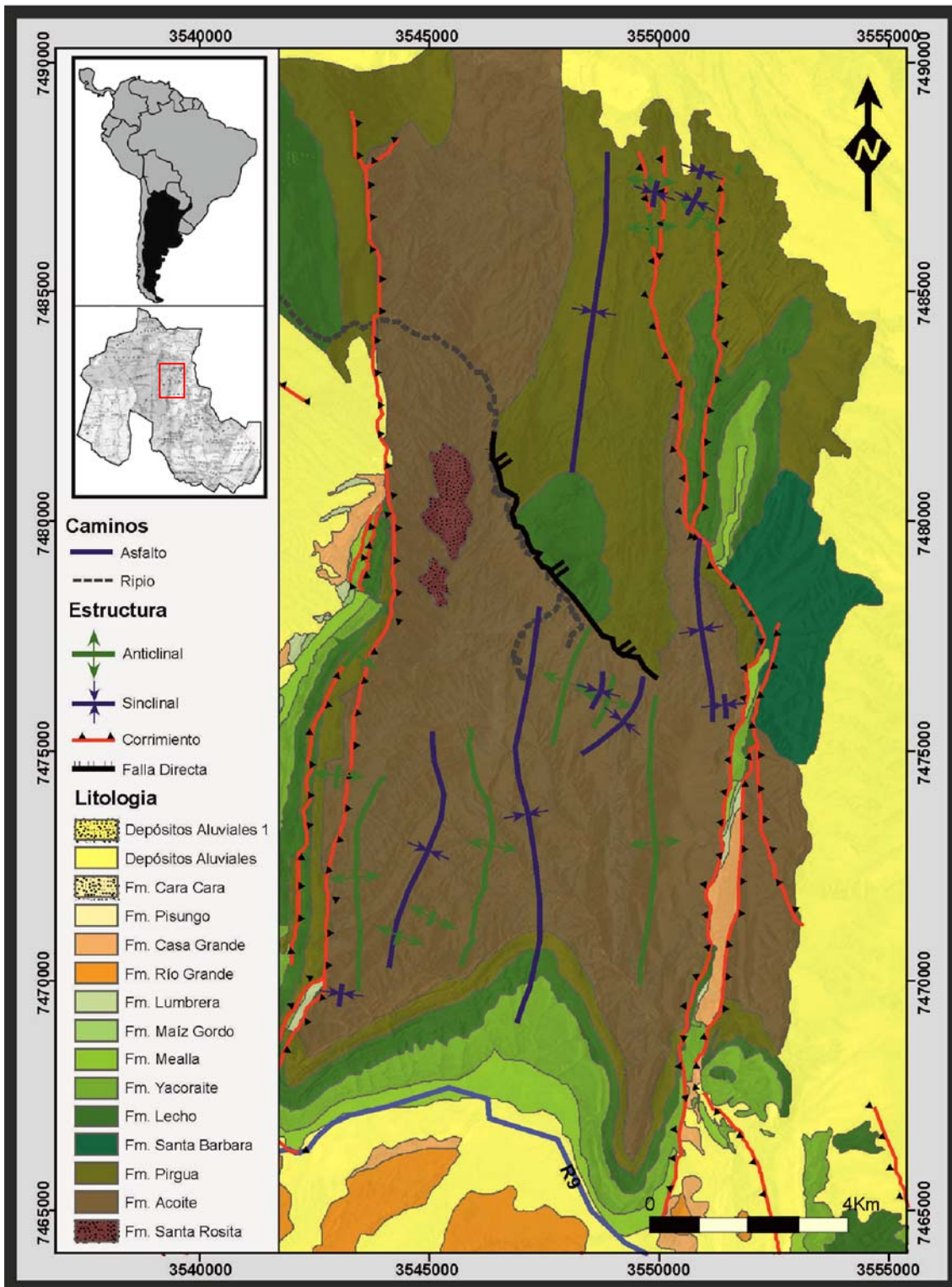

Fig. 1-4. Mapa geológico a escala 1:100.000 del área de estudio.

CAPÍTULO II

MATERIALES Y MÉTODOS

METODOLOGÍA

Para la realización de este trabajo, de acuerdo el plan propuesto, se estableció un conjunto de tareas dividido en tres grandes etapas que se realizaron en forma correlativa. La primera reúne la recopilación de antecedentes, confección de una cartografía base, reconocimiento y mapeo en campo y exploración geofísica, produciendo como resultado final un sistema de información geográfica que reunió los datos recolectados y generados durante esta etapa. La segunda concentró los estudios de gabinete con las descripciones de las muestras recolectadas a diferentes escalas y trabajo de laboratorio, mientras que en la tercera se focalizó en la integración e interpretación de los datos obtenidos para la elaboración de un modelo geológico – metalogenético del área de estudio.

TAREAS DE CAMPO

Las tareas de campo fueron realizadas entre diciembre de 2006 y abril de 2010, distribuidas en cinco campañas, totalizando 92 días de campo. Las primeras se centraron en la confección del mapa geológico, la recolección de muestras litológicas y de mineralización y en el relevamiento de datos estructurales. Una campaña fue íntegramente destinada al desarrollo de la obtención de datos geoelectrónicos, mientras que la última se reservó para levantar perfiles sedimentológicos de la roca encajante de la mineralización.

Cartografía base para la confección del mapa geológico.

La confección de la carta base fue realizada en un sistema de información geográfica y se combinó diversos mapas geológicos, los cuales fueron digitalizados (en caso de presentarse en formato papel) y georeferenciados. Los mapas sobre los que se sintetizó la geología local fueron las hojas geológicas del área al 200.000 (Coira, 1979) y al 250.000 (Rubiolo, 2003). A esta información se le añadió dos corridas paralelas de fotografías aéreas a escala aproximada 1:60.000 provistas por el SEGEMAR, cubriendo el área de trabajo, las cuales fueron digitalizadas a 600dpi, ortorrectificadas y georeferenciadas y con este resultado se generó un mosaico mediante el software *Earth Mapper* 6.0. Se amplió esta base de datos digital con imágenes satelitales; *Landsat 7 ETM+*, *Aster* y *Quikbird* se utilizaron de forma combinada, ya que cada una, con sus diferentes resoluciones espaciales y espectrales

aportó información determinante para el desarrollo del mapeo en el campo. Sucesivas fusiones entre esta información raster fue obtenida mediante la transparencia entre dos ó más imágenes (Fig. 2-1).

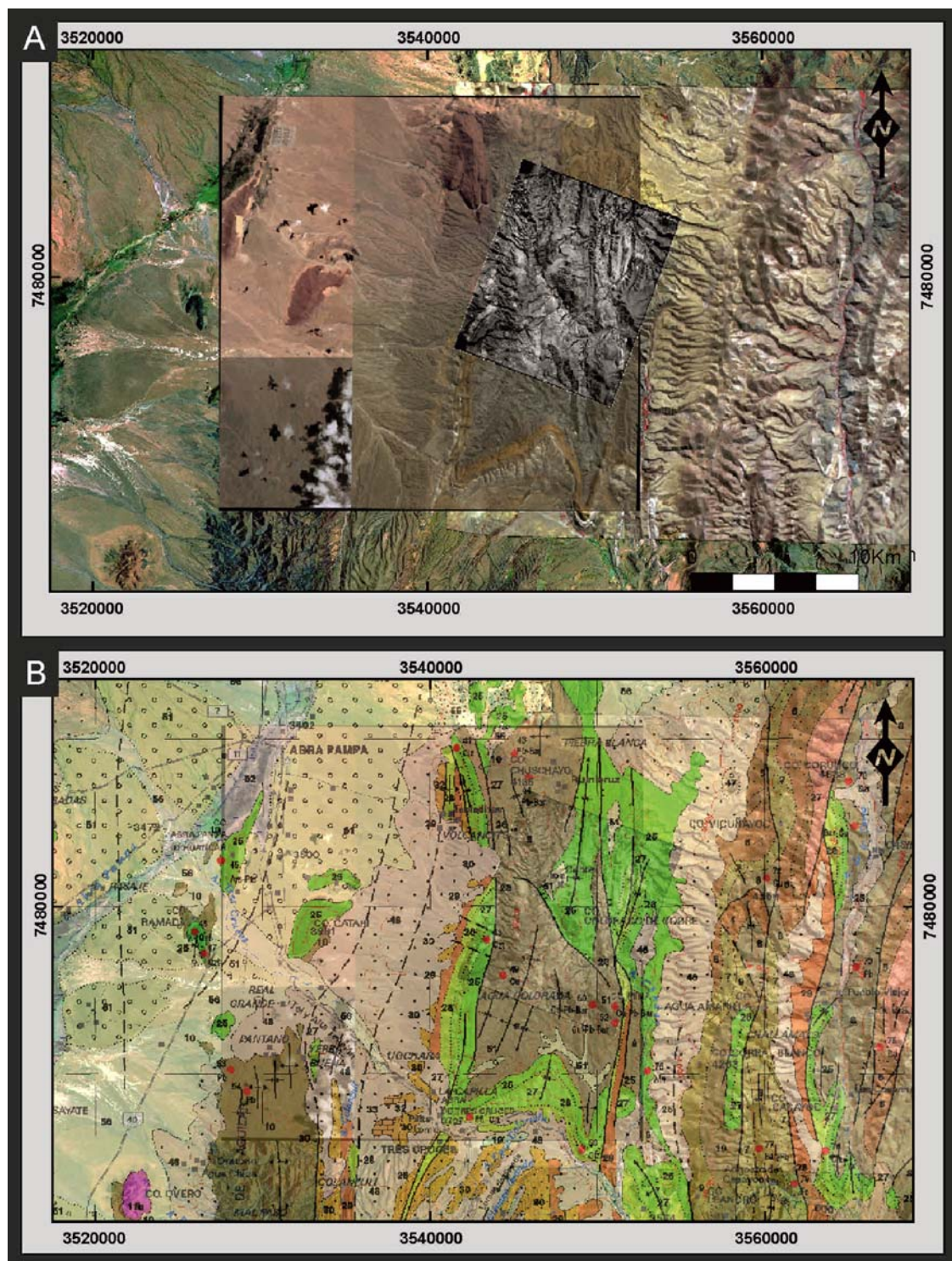

Fig. 2-1. A. superposición de las imágenes utilizadas para este estudio, desde el fondo hacia arriba, Landsat TTM, Aster, Quikbird, Fotografía aérea. B. *Idem* A, con superposición de la carta geológica al 250.00 (Rubiolo, 2003).

Para las tareas de campo se contó en el terreno con una impresión en tamaño A0 de la imagen Aster georreferenciada y con una grilla de coordenadas, que se utilizó para encuadrar las observaciones en un marco regional y para las tareas de detalle se contó con un mosaico de impresiones en tamaño A4, sobre los que se volcaron los puntos relevados en el campo. Para la ubicación y posicionamiento de los puntos se utilizaron GPS Garmin e-trex y Garmin Leyend.

La totalidad de la información representada en este estudio fue representada en coordenadas Gauss-Krügger (GK) Faja 3 con DATUM Campo Inchauspe, debido a que mayoritariamente la información previa se encontraba representada bajo este sistema de referencia.

Mapeo geológico - mineralizaciones

Sobre la base de las imágenes obtenidas previamente se elaboró una cartografía geológica a escala 1:20.000 y se seleccionaron tres sectores de interés (Bola Blanca, Purísima-Rumicruz, San Agustín), que fueron mapeados a escala 1:2.500 (Fig. 2-2). Cada punto volcado en el mapa base tuvo su correlato con sus coordenadas, altura y observaciones geológicas en una libreta de campo. Los relevamientos de datos estructurales fueron realizados con Brújula tipo Brunton para determinar el rumbo del buzamiento y la inclinación de las capas, y graficados en estereogramas mediante el software GEOrient 9.2. Para el mapeo de las mineralizaciones se discriminaron las estructuras de acuerdo al tipo (veta, vetilla, stockwork), textura y composición (sulfuros, cuarzo, baritina). El resultado de las labores cartográficas fue la elaboración de un mapa geológico regional a escala 1:100.000, un mapa del área de trabajo a escala 1:20.000 y tres mapas de detalle a escala 1:2.500. Finalmente toda la información fue condensada en un Sistema de Información Geográfica (SIG) mediante el software ArcMap 9.0, 9.1 y 9.2.

Muestreo geológico-minero

En el muestreo litológico se consideró la representación de los distintos tipos de rocas y la alteración hidrotermal en las proximidades de las vetas. Las muestras fueron tomadas con piqueta o maza. En algunos casos resultó significativo preservar las direcciones de los elementos estructurales de las muestras por lo tanto se procedió a la toma de muestras orientadas.

El muestreo de la mineralización se tomó, cuando fue posible, sobre la veta. Las muestras fueron extraídas como “chips” con piqueta. Sin embargo, debido al grado de explotación de las vetas, las deterioradas condiciones de acceso y en el interior de las galerías, gran parte de las muestras para los estudios geoquímicos, mineralógicos e isotópicos fueron extraídos de las escombreras ubicadas en las entradas de las labores. Algunas de las muestras calcográficas analizadas de la veta Purísima fueron generosamente otorgadas por la Dra. Milka de Brodtkorb.

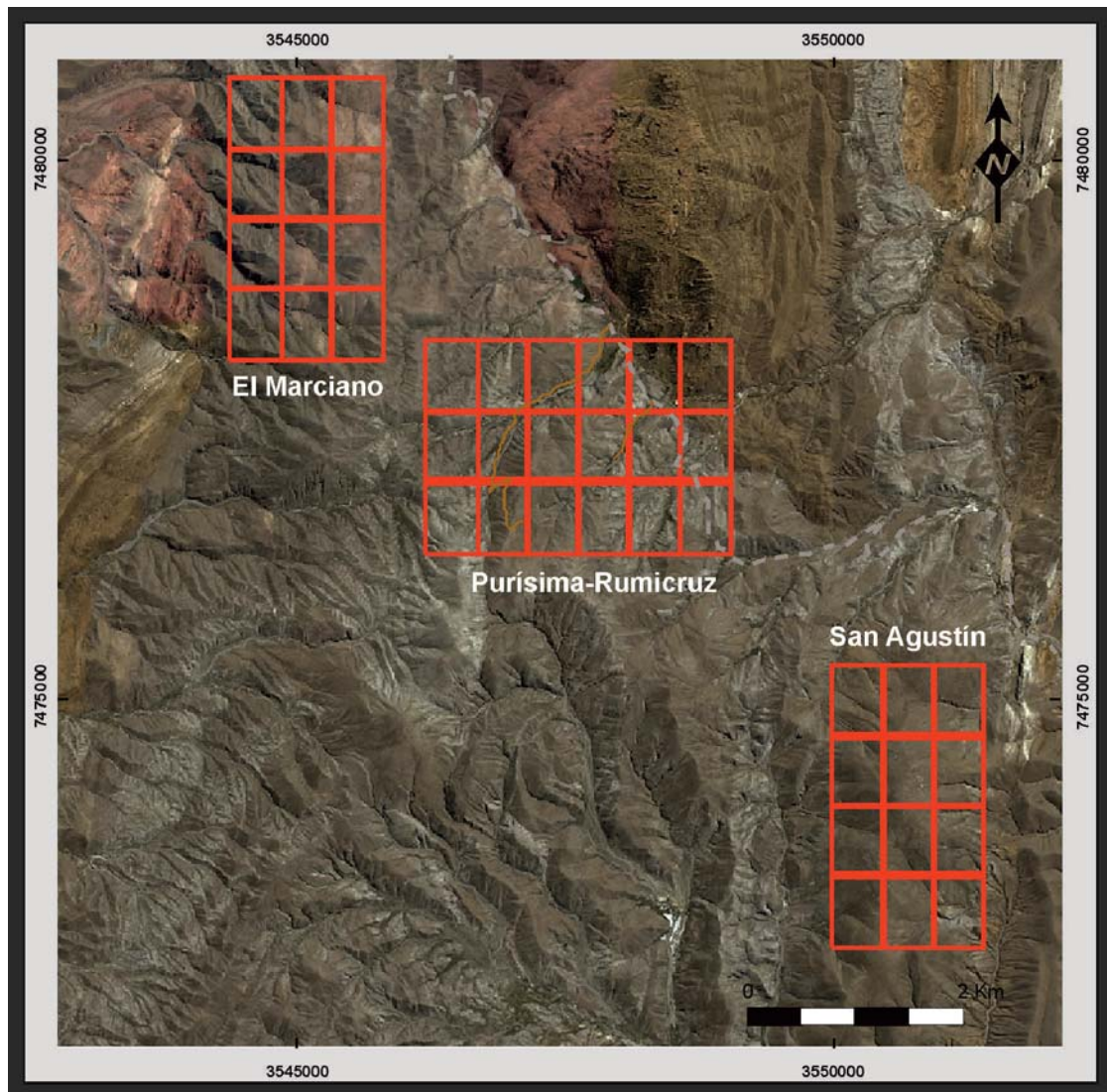

Fig. 2-2. Grilla para impresión en hojas A4 a escala 1:2.500 utilizadas para el mapeo de detalle geológico y de mineralizaciones.

Perfiles sedimentológicos

La ubicación de los perfiles sedimentológicos surgió del reconocimiento de los mejores tramos en cuanto a la calidad de exposición de los afloramientos. Se puso en

consideración además, factores como la facilidad de acceso, bajo grado de deformación y continuidad vertical del perfil. Se levantó un total de 600m distribuidos en 5 columnas sedimentológicas a escala 1:200 y los niveles de detalles fueron relevados a escala 1:20. Las mediciones fueron efectuadas mediante cinta métrica de 3 y 5m y con el báculo de Jacob. La posición inicial y final de los perfiles fue acotada mediante puntos GPS. Durante estos levantamientos se consideraron los parámetros texturales, de estructuras sedimentológicas primarias y secundarias, contenido fosilífero, morfología de los cuerpos y superficies limitantes.

Perfiles geoelectricos

El diseño y ubicación de los perfiles donde se levantaron los datos geofísicos se realizó sobre el plano geológico-minero del sector Purísima-Rumicruz. Para la orientación de los perfiles geoelectricos se priorizó que su dirección fuera perpendicular a la orientación promedio de las vetas reconocidas de cada sector (Fig. 2-3). La longitud de las líneas fue variable, mayoritariamente con un largo de 500m y una equidistancia de 200m para el sector Purísima-Rumicruz y El Brechón y 150m para el sector La Nueva, comprendiendo de esta forma un total de 7300m lineales de datos geoelectricos.

Los puntos de inicio y fin de cada perfil se determinaron mediante GPS (Garmin eTrex y Garmin eTrex Legend). Para la identificación de las líneas en el campo se colocaron jalones alineados de principio a fin. La topografía de cada uno de los perfiles se levantó con un clinómetro de mano (nivel de Abney), tomando mediciones sucesivas cada 25m. El levantamiento de las propiedades eléctricas del terreno se ejecutó según un arreglo multielectrónico lineal para registrar datos en la modalidad dipolo-dipolo.

El instrumento utilizado fue un receptor IPR-12 Time Domain IP/Resistivity Receiver y la energización se realizó con una fuente IPC-9/200W, ambos construidos por la empresa Scintrex. La fuente genera una señal de corriente continua conmutada en ciclos de duración seleccionable. Esta característica permite evitar las compensaciones de potencial espontáneo, ya que se efectúan en forma estadística.

La resistividad aparente fue calculada según la expresión:

$$\rho_{ap} = K \frac{\Delta V}{I}$$

donde K es la constante geométrica del dispositivo utilizado. Los valores se expresan en ohm/m.



Figura 2-3. Mapa de ubicación de las áreas relevadas mediante métodos geoelectricos. Vetas del distrito discriminadas de acuerdo a su composición dominante.

La cargabilidad aparente es calculada según la expresión:

$$M = \frac{V_s * 1000}{V_p} \quad \text{donde} \quad V_s = \frac{\int_{t_1}^{t_2} V_s dt}{t_r}$$

Donde:

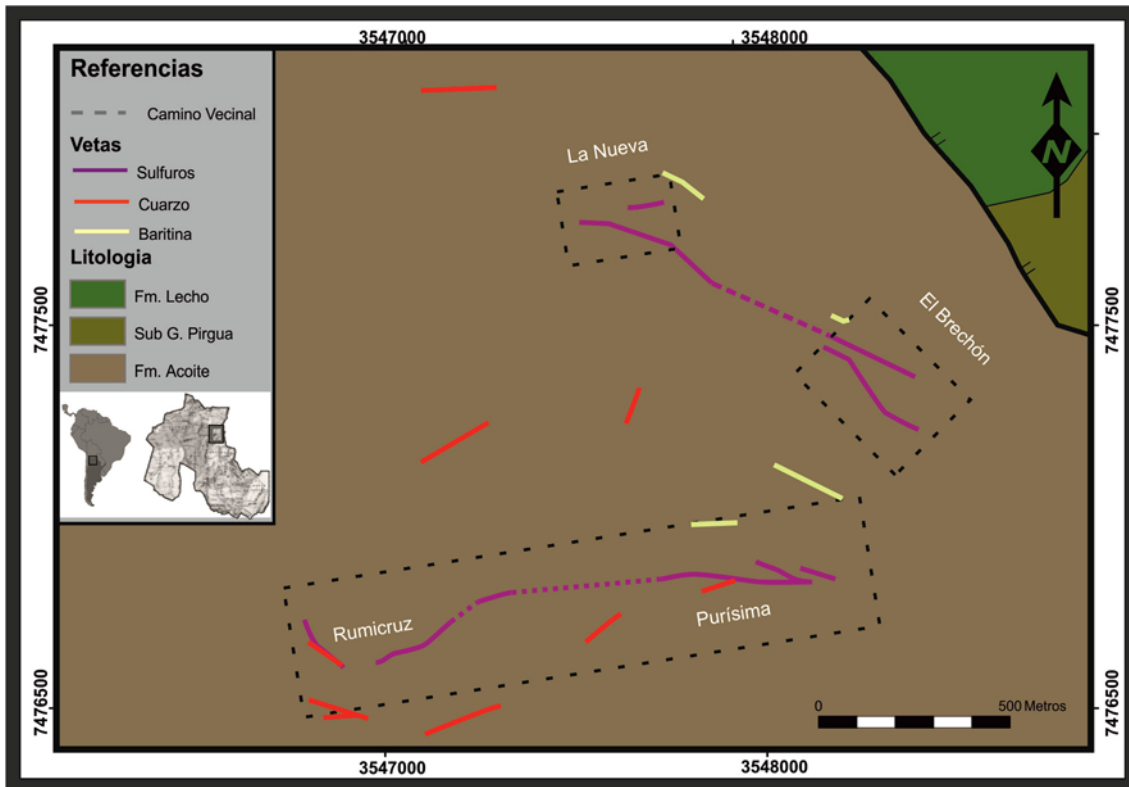
t_1 = tiempo de inicio de la ventana de medición

t_2 = tiempo de fin de la ventana de medición

t_r = intervalo de medición ($t_2 - t_1$)

V_p = tensión durante la emisión

V_s = tensión medida durante el período de integración.

Los valores quedan expresados en mV/V.

Existen diversos métodos de relevamiento geoelectrico que dependen principalmente de la configuración espacial de los electrodos. En el relevamiento realizado en este trabajo se utilizó el método dipolo-dipolo con un espaciado "a" entre electrodos de 25m (Fig. 2-4), y para cada estación se realizaron medidas para valores de $n=1$ hasta $n=8$, siendo n los distintos niveles, en profundidad, de asignación de datos. Los ciclos de duración utilizados fueron de 2 segundos.



Figura 2-4. Configuración electrónica según el arreglo dipolo-dipolo.

Los datos de cargabilidad y resistividad aparentes se procesaron utilizando el software Res2dInv. La inversión de los datos fue a partir del método convencional Gauss-Newton (Loke y Dahlin 2002) El resultado del proceso es un modelo de cargabilidad y de resistividad verdadera. El error se expresa como RMS (error medio cuadrático), y se obtuvo un ajuste con un valor menor al 10%.

Los modelos obtenidos de cargabilidad y resistividad verdadera de cada sección fueron graficados en cada perfil. También se elaboraron dos plantas a 57m por debajo de la superficie para cada zona, generando mapas de isocargabilidad y de iso-resistividad.

Los perfiles geoelectricos obtenidos fueron georeferenciados con el software Google Sketch Up 6.0, posteriormente se interpretaron y editaron las anomalías en 3D y se confeccionó un modelado tridimensional de las anomalías de IP superiores a 50Mv/v.

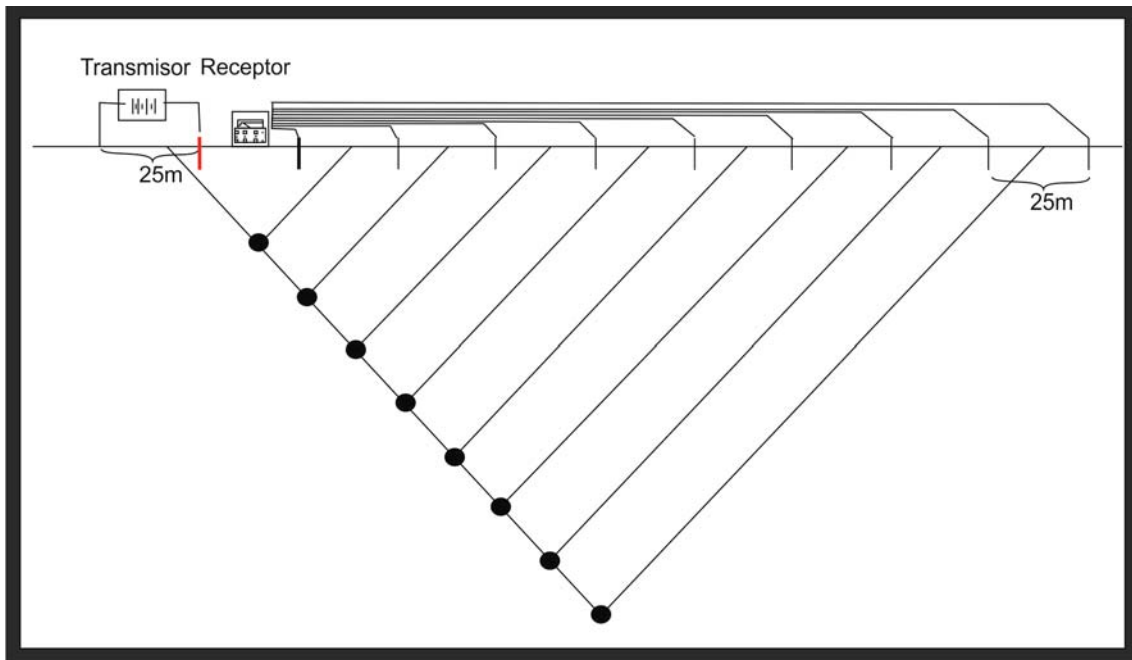
TAREAS DE GABINETE Y LABORATORIO

Análisis petrográfico y mineralógico de la mena, ganga y roca de caja.

La caracterización petrográfica y calcográfica fue realizada en el Laboratorio de Petrografía del Instituto de Recursos Minerales (INREMI). Se estudiaron 40 cortes petrográficos y similar cantidad de pulidos calcográficos.

Fueron estudiadas seis muestras de la fracción pelítica de la roca de caja bajo análisis de difracción de rayos X, con muestra normal, glicolada y calcinada, para efectuar determinaciones mineralógicas de este tipo litológico. Estos estudios fueron realizados en el Centro de Investigaciones Geológicas, CONICET-UNLP. Asimismo, se llevaron a cabo una decena de análisis de difracción de rayos X en muestras de alteración de la mineralización, en el Laboratorio de rayos X del Museo de Ciencias Naturales-FCNyM-UNLP.

Geoquímica

Se realizaron 39 análisis geoquímicos provenientes de muestras de mineralización, de los mismos 19 fueron ejecutados en los laboratorios de ALS CHEMEX, bajo la rutina ICP ME-41 donde la digestión de la muestra es bajo agua regia nítrica y analizados bajo ICP (*Induced Coupled Plasma*) – AES (*Atomic Emission Spectroscopy*), el oro fue analizado bajo la rutina Au-AA23 con ensayo de fusión a fuego y AAS (*Atomic Absorption Spectroscopy*). Los 20 restantes fueron analizados en el laboratorio Alex Stewart, bajo la rutina ICP-MA-39, con la disolución multiácidos y analizado bajo ICP.

La roca de caja fue analizada mediante tres muestras en los laboratorios de Alex Stewart, con la misma rutina que la mineralización. Asimismo, tres muestras de este material fue analizado mediante un analizador portátil de fluorescencia de rayos X modelos Niton XL2®

Microsonda

Los estudios de microsonda electrónica han sido realizados en Laboratorio de Microsonda, Departamento de Química, Universidad Federal de Minas Gerais (UFMG-CDTN). La determinación química puntual de granos minerales se realizó con el

equipo JEOL JKA, modelo 8900RL equipado con EDS. (*Energy Dispersive Spectrometer*), siendo las condiciones analíticas las siguientes: Ag (L α , PETJ); As (L α , TAP); Ca (K α , PETJ);); Co (K α , LIF); Cu, (L α , TAP); Fe (K α , LIF); Mn (K α , LIF); Ni (L α , TAP); Pb (M α , PETJ); S (K α , PETJ); Sb (L α , PETJ); Zn, (K α , LIF).

Estudios de inclusiones fluidas

Los estudios de inclusiones fluidas se llevaron a cabo en el Laboratorio de Inclusiones Fluidas y Metalogénesis (LIFM) del Centro de Desenvolvimento da Tecnologia Nuclear (CDTN-UFMG), Belo Horizonte, Brasil. Para la caracterización microscópica y microtermometría de las inclusiones fluidas, se utilizó una platina de calentamiento/enfriamiento USGS adaptado a un microscopio Leica DMR-XP y una platina de calentamiento/enfriamiento ChaixMeca -180/600°C montada sobre un microscopio Leitz, modelo Ortholux. Para la captura de imágenes se contó con una cámara de alta resolución Sony ExwaveHad blanco y negro con muy alta sensibilidad en infrarrojo cercano, con un máximo de 1,2 μm . En los estudios microtermométricos, las temperaturas descongelamiento (T_f) fueron medidas en primer lugar, luego la temperatura del eutéctico (T_e), la temperatura final del derretimiento del hielo (T_{mice}) y finalmente la temperatura de homogenización (T_h). Los calentamientos a partir del congelamiento total de la fase sólida fueron realizados a una velocidad de 5°C/min. La salinidad fue obtenida a partir de los valores de T_{mice} , los valores fueron calculados con el programa FlinCor según las ecuaciones de [Brown \(1989\)](#) y mediante las ecuaciones de [Bodnar \(1993\)](#) y [Bodnar & Vityk \(1994\)](#).

Isótopos inestables

Las muestras destinadas al análisis de Rb-Sr y Sm-Nd fueron preparados utilizando los procedimientos de [Kawashita \(1972\)](#) y [Sato et al. \(1995\)](#), donde la disolución se produce con HF-HNO₃ sumado a HCl. No se observaron residuos sólidos luego de la disolución, las relaciones isotópicas del Sr fueron normalizadas a $^{86}\text{Sr}/^{88}\text{Sr}=0,1194$. Análisis repetidos de $^{87}\text{Sr}/^{86}\text{Sr}$ para el estándar NBS987 arrojó un valor medio de $0,71028\pm 0.00006$ (2σ). Las relaciones isotópicas de Nd fueron normalizadas a $^{146}\text{Nd}/^{144}\text{Nd}=0.72190$, el promedio de $^{143}\text{Nd}/^{144}\text{Nd}$ para el estándar de La Jolla y BCR-1 fue de 0.511847 ± 0.00005 (2σ) y 0.512662 ± 0.00005 (2σ) respectivamente. Los análisis isotópicos de Sr y Nd fueron realizados en un multicolector VG 354 Micromass y un espectrómetro de masas Finnigan-MAT 262 respectivamente.

Los análisis isotópicos de Pb incluyeron el lavado de las muestras con HCl+HNO₃ y la disolución con HCl en una bomba tipo Parr. El Pb fue separado utilizando HCl y HBr en una columna AG1-X8 (200–400#). Las relaciones isotópicas de Pb fueron corregidos a los valores del estándar NSB981 de 1,0024 para ²⁰⁶Pb/²⁰⁴Pb, 1,0038 para ²⁰⁷Pb/²⁰⁴Pb, y 1,0051 para ²⁰⁸Pb/²⁰⁴Pb. Los errores analíticos de las relaciones isotópicas fueron 0,005 a 0,013%, 0,005 a 0,015% y 0,007 a 0,017%, los análisis isotópicos de Pb fueron realizados en un espectrómetro de masas multicolector VG 354 Micromass.

Los datos de isótopos inestables fueron analizados y graficados con el macro Isoplot 4.0 y software Excel 2007.

Isótopos estables

Los análisis de isótopos estables de oxígeno (¹⁸O/¹⁶O) y de azufre ($\delta^{34}\text{S}$) han sido realizados en el Laboratorio de Isótopos Estables de la Universidad de Salamanca, España. La extracción del oxígeno y carga de la muestra se efectuaron siguiendo los principios de [Clayton y Mayeda \(1963\)](#), y [Friedman y Gleason \(1973\)](#). Los resultados que se obtuvieron se dan en la notación delta habitual referidos a SMOW. El valor obtenido para el estándar NBS-28 en el laboratorio citado es $\delta^{18}\text{O SMOW} = + 9,6\text{‰}$.

Para la obtención del carbono en carbonatos se utilizó una sonda láser de tipo Nd: YAG (l=1060nm). El patrón utilizado fue el PDB (Belemnite de la Formación Pee Dee).

La técnica empleada para el azufre es similar a la descrita por [Robinson y Kusakabe \(1975\)](#). Se utilizaron entre 5 y 10 mg de sulfuro por muestra. Las relaciones ³⁴S/³²S fueron determinadas en un espectrómetro de masas Micromass SIRA-II. La precisión obtenida es mayor a $\pm 0,27\text{‰}$, basada en análisis repetidos de estándares internos e internacionales (incluyendo la extracción), así como en el análisis por duplicado de algunas de las muestras. Los resultados se dan referidos a CDT. El valor obtenido para el estándar NBS-123 en el laboratorio citado es $\delta^{34}\text{S CDT} = 17,0\text{‰}$.

CAPÍTULO III

ANÁLISIS SEDIMENTOLÓGICO Y ESTRATIGRÁFICO DE LA FORMACIÓN ACOITE EN EL SECTOR SUR DEL CERRO COLORADO DE COBRE

ANÁLISIS SEDIMENTOLÓGICO DE LOS DEPÓSITOS DE LA FORMACION ACOITE

Introducción

Las vetas polimetálicas que conforman el distrito polimetálico Purísima-Rumicruz se encuentran alojadas en las rocas sedimentarias de la Formación Acoite. La roca de caja de los yacimientos hidrotermales, lejos de tomar un rol pasivo puede estar relacionada directa o indirectamente con la metalogénesis del depósito. En este sentido, puede estar vinculada partícipe en la fuente de los metales y de los fluidos hidrotermales, también puede propiciar o aumentar anomalías térmicas que coadyuven al establecimiento de la migración de estos fluidos (*i.e.* rocas volcánicas sincrónicas con los depósitos minerales). Además, las condiciones de porosidad y permeabilidad de la roca de caja operan sobre el modo en que se transportan estas soluciones por la corteza. Finalmente, la roca de caja interactúa activamente con los fluidos hidrotermales, produciendo cambios físico-químicos en el fluido que pueden propiciar la desestabilización del transporte de los metales y producir la precipitación de los mismos en concentraciones económicas.

De esta forma, la comprensión de los aspectos petrofísicos, mineralógicos, ambientales y geoquímicos de las rocas de la Formación Acoite, permitió robustecer las interpretaciones metalogenéticas del yacimiento estudiado. Esta Formación aloja además un gran número de depósitos en el NOA y su estudio permite dimensionar su importancia como metalotecto.

Antecedentes.

Los depósitos del Ordovícico temprano en la cuenca del Noroeste Argentino (NOA), se encuentran principalmente en las provincias geológicas de Puna, Cordillera Oriental y Sierras Subandinas. La Formación Acoite definida por [Harrington y Leanza \(1957\)](#) fue incorporada por [Turner \(1960\)](#) junto con la Formación Santa Rosita al Grupo Santa Victoria.

[Turner \(1960\)](#) define la sección tipo en la Quebrada del Río Santa Victoria donde el espesor máximo registrado es de 2240m ([Rubiolo, 2003](#)). Corresponde a la sedimentación ocurrida durante la supersecuencia Acoite ([Astini 2003](#)), y se interpreta

como los depósitos de la mayor transgresión en la cuenca durante el Floiano basal (Arenigiano) (Moya 2008). El ciclo culmina con la finalización del vulcanismo en la Puna (Moya 2008), o con un límite de secuencia y una superficie de exposición subaérea sobre el que se depositan sedimentos fluviales de la Aloformación Sepulturas, interpretados como pertenecientes al cortejo de mar bajo (Astini, 2003).

En la Cordillera Oriental se configuró una plataforma, caracterizada por depósitos de tormentas, mientras que en la región de la Puna la sedimentación está representada por turbiditas con aporte volcánico, vinculada al desarrollo de un arco volcánico en el margen oeste de Gondwana (Coira *et al.*, 2009a; Coira *et al.*, 2009b). Los límites de estas provincias corresponden a rasgos morfoestructurales producidos durante la orogenia andina, por lo tanto estos límites no son válidos durante el paleozoico (Astini, 2003). La transición de un ambiente marino somero en la Cordillera Oriental a un ambiente profundo en la Puna ha sido interpretada como una rampa con bajo gradiente (Bahlburg, 1990) (Fig. 3-1).

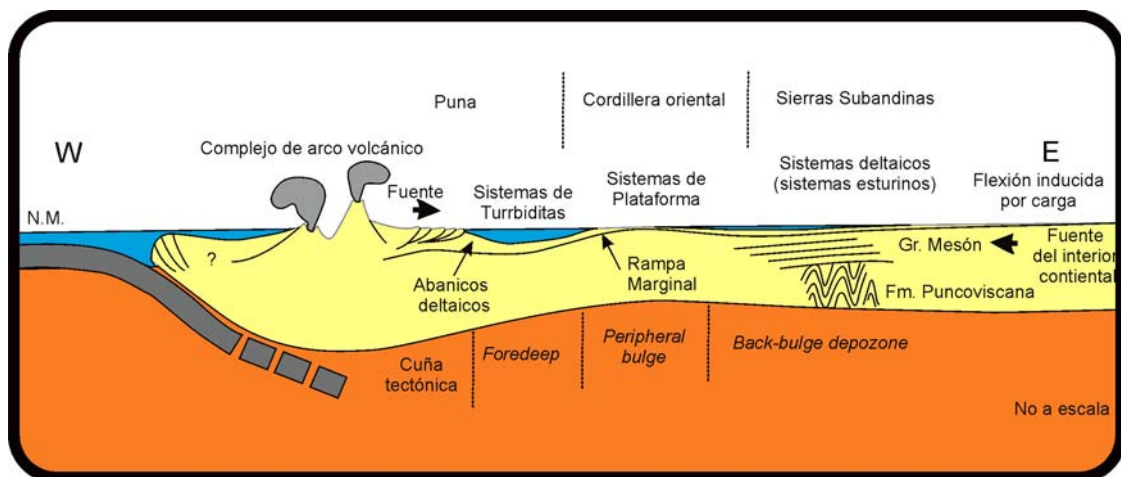

Fig. 3-1. Perfil esquemático en dirección W-E exhibiendo el contexto tectónico y de cuencas desarrolladas durante el Ordovícico. Modificado de Astini (2003).

Al sur del área de estudio, en el sector de Los Colorados, Astini y Waisfeld (1993) y Astini *et al.* (2004), interpretaron los depósitos de la Formación Acoite y aloformación Sepulturas originados en una plataforma que se someriza y culmina con una progradación deltaica (Fig. 3-2). La plataforma habría estado influenciada por procesos de tormenta y mareales, estos últimos fundamentalmente vinculados a un delta de tipo destructivo dominado por procesos de tormentas con desarrollo de lóbulos y barras de desembocadura. Astini *et al.* (2004), reconocieron asociaciones de prodelta, frente deltaico y *shoreface* (Formación Acoite) y asociaciones de canales interdistributarios

representado por los depósitos de la aloformación Sepulturas. En la región de Azul Pampa la Formación Acoite se vinculó a la sedimentación en una plataforma marina con bajo gradiente afectada por olas de buen tiempo y olas de tormentas, y con depósitos subordinados de *upper-offshore* (Such *et al.*, 2007).

Los depósitos correlacionables con la Formación Acoite en Cordillera Oriental, hacia el norte de la zona de estudio, se interpretan como depósitos tipo turbiditas e incluidos en la zona de transición de la región de la Puna (Astini, 2003).

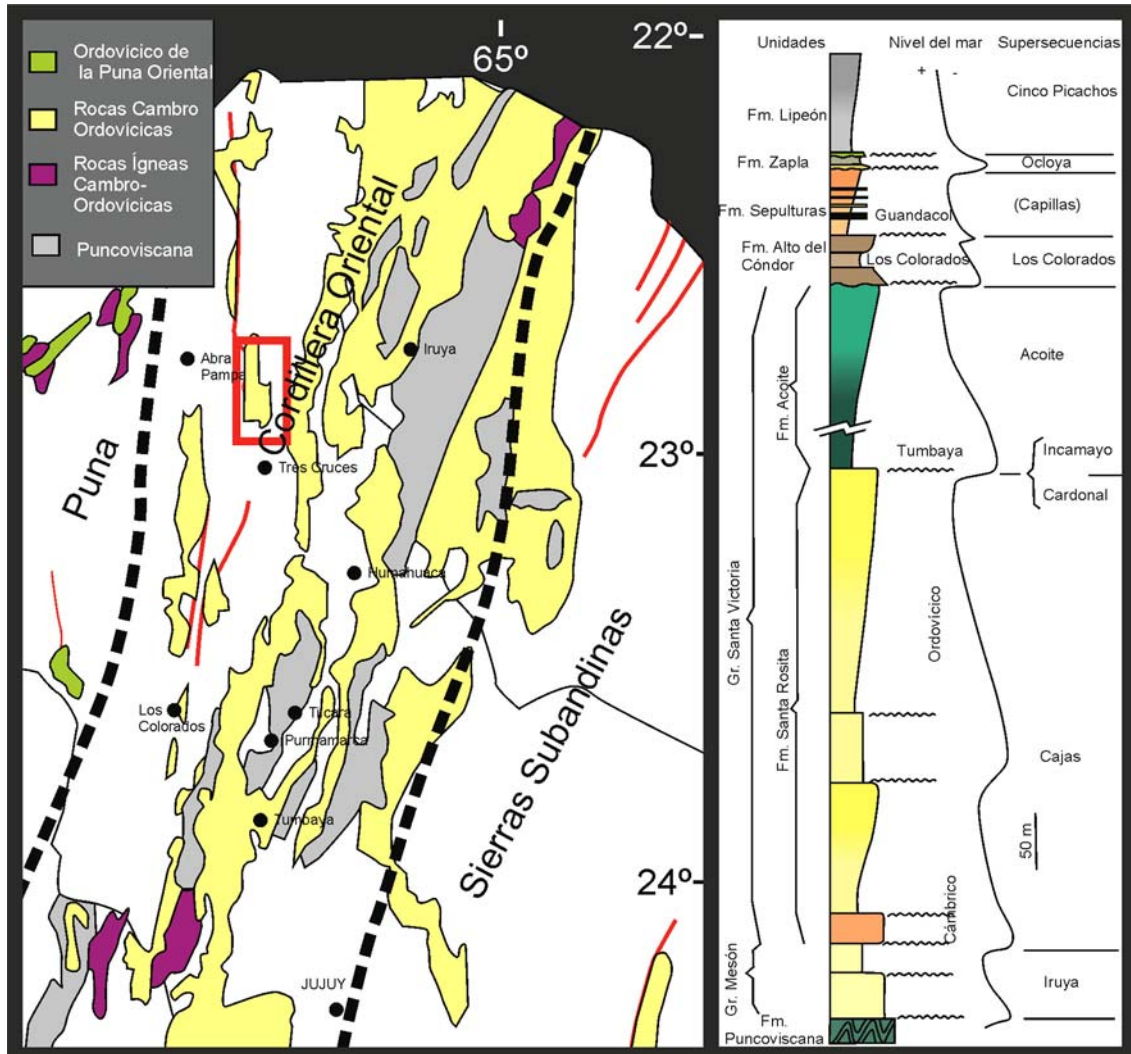

Fig. 3-2. A. Mapa de afloramiento de las unidades correspondientes al paleozoico inferior del NOA. Modificado de Astini, 2008. B. Perfil general de la sedimentación epaleozoica y secuencias depositacionales. Modificado de Astini, 2003

Análisis de las litofacies

El modelo de facies como es comprendido hoy en día, involucra una síntesis de la información de los ambientes depositacionales actuales y antiguos en un esfuerzo por

entender la naturaleza, escala, heterogeneidad y controles físicos de los procesos intervinientes en cada ambiente sedimentario (Walker, 2006).

A continuación se presentará la descripción e interpretación de las litofacies de la Formación Acoite en el sector sur del Cerro Colorado de Cobre (Fig. 3-3). Hasta el presente los estudios de detalle de esta unidad son escasos y los modelos sedimentarios propuestos presentan escasa continuidad lateral. Particularmente el área de estudio es tomada en cuenta en los análisis regionales y en trabajos a escala de cuenca, pero hasta el momento, no se han producido allí trabajos sedimentológicos de detalle.

El estudio estratigráfico y sedimentológico se realizó a partir del levantamiento de más de 600 metros de columnas estratigráficas de detalle, realizadas a escala 1:200 y 1:20 cuando fue necesario. Los parámetros utilizados para la descripción de las facies fueron la litología, las estructuras sedimentarias, las geometrías de los cuerpos y la naturaleza de las superficies limitantes entre ellos.

El análisis de facies permitió distinguir cuatro asociaciones de facies definidas por características texturales, composicionales, estructuras sedimentarias, geometría del depósito y superficies limitantes. Cada una de las asociaciones de facies definidas presenta las interpretaciones dinámicas del flujo que produjo su depositación.

Asociación de Facies A:

Esta asociación de facies domina en el tramo inferior de la secuencia aflorante en la zona de trabajo. Está constituida por arcilitas de color gris oscuro a negro, presentan laminación paralela, ocasionalmente masivas, donde es frecuente la presencia de concreciones subsféricas hasta 1 metro de diámetro (Fig. 3-4). La geometría de estos cuerpos es tabular.

Se interpreta que el proceso dominante fue la decantación/floculación en un ambiente de muy baja energía. Esta facies contiene registro de graptofauna. La presencia de pirita framboidal, generada en condiciones anaeróbicas (Butler *et al.*, 2000), con valores de Eh menores que 0 indica un ambiente deposicional reductor. La génesis de las concreciones está vinculada a procesos diagenéticos.

Asociación de Facies B

Esta asociación de facies se intercala como niveles decimétricos entre la asociación de facies A y está compuesta por *couplets* heterolíticos compuesto por láminas

limolíticas de color gris oscuro a verde oscuro y pelitas negras de entre 1 y 3 mm de espesor con laminación paralela (Fig. 3-5).

Se interpreta a estas facies como resultado de decantación en un ambiente de muy baja a baja energía. La alternancia registrada en la granulométrica podría vincularse con eventuales contribuciones de material más grueso desde el área de aporte.

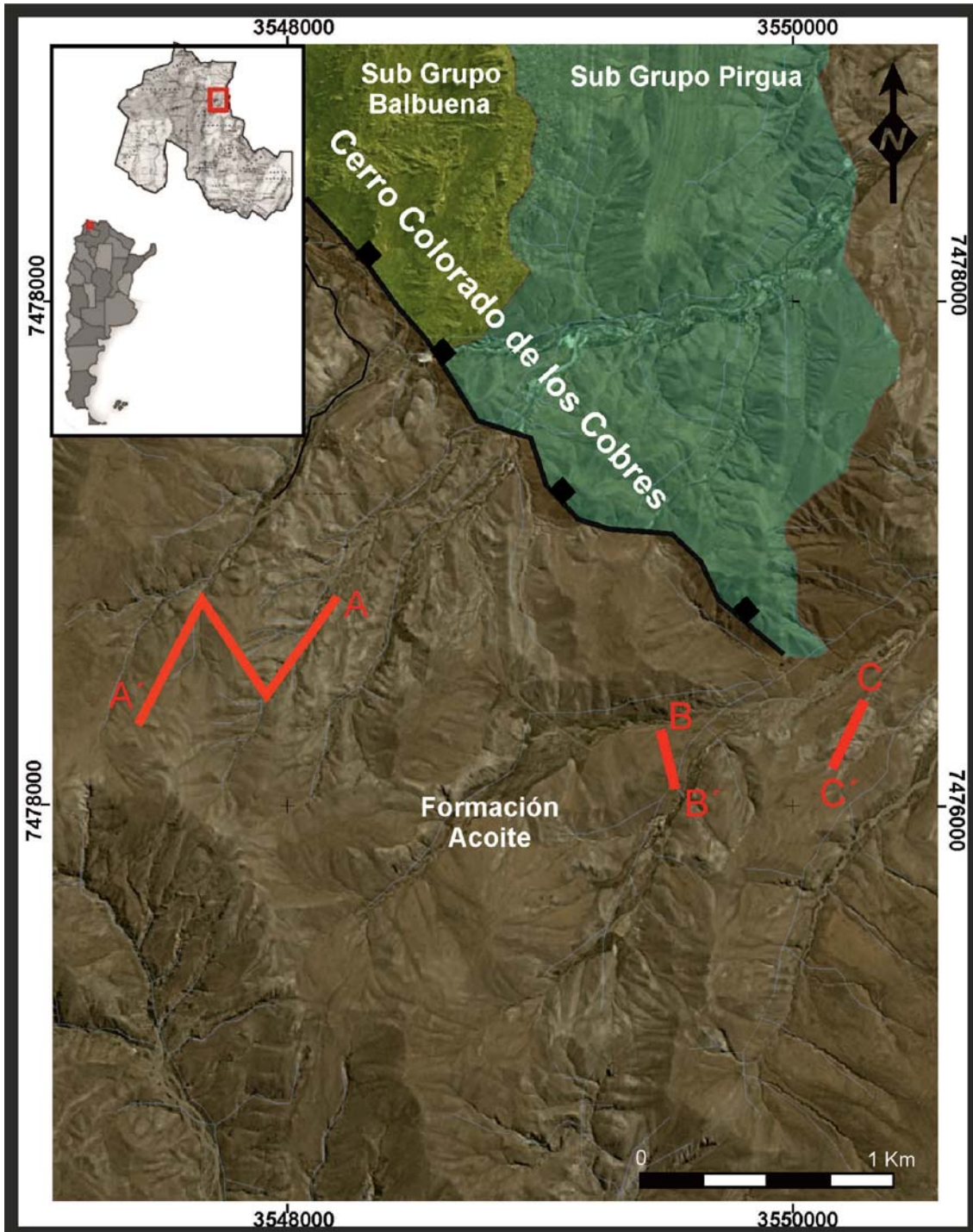

Fig. 3-3. Mapa del distrito Purísima Rumicruz indicando con línea de color rojo la traza del perfil levantado.



Fig. 3-4. Asociación de facies A. Foto superior, pelitas negras con fina laminación y con fuerte clivaje de plano axial que genera estructuras en lápiz. B y C: Concreciones de hasta 1m de diámetro desarrolladas en la Formación Acoite.

Asociación de Facies C

Está caracterizada por limolitas con laminación paralela de color gris oscuro, donde se intercalan niveles de 1 a 5 cm de espesor de areniscas muy finas a finas con laminación paralela o entrecruzada de pequeña escala, conformando una estratificación mixta de tipo ondulosa a lenticular (Fig. 3-6).

Esta asociación de facies se interpreta como producto de procesos de decantación a tracción de facies finas en capa plana de bajo régimen representados por la fracción

de granulometría limo. Las areniscas se interpretan como resultado de eventos de flujos tractivos en capa plana de alto régimen de flujo a migración de ondulad 2D.



Fig. 3-5. Facies de pelitas laminadas, *couplets* de limolitas y arcillitas milimétricas.

Asociación de Facies D

Yacen como cuerpos tabulares por encima de la asociación de facies B ó C. Está caracterizada por capas tabulares de arenas muy finas a finas de hasta 50 cm de espesor. La base de los estratos es neta y plana con marcas subestratales erosivas tanto de objetos como surcos y canaletas (Fig. 3-7). Internamente las areniscas presentan laminación paralela plana a levemente ondulada, en general gradan transicionalmente a una facies de areniscas muy finas a finas caracterizadas internamente por laminación entrecruzada con escalonamiento subcrítico (Fig. 3-8A), ocasionalmente fueron reconocidas estructuras monticulares de alto ángulo y con longitudes de onda que raramente superaban 0,5 m y amplitudes de aproximadamente 5 cm. El techo presenta óndulas asimétricas 3D de crestas continuas y sinuosas (Fig. 3-8B), interpretadas como *microhummockys*.

Se interpreta a estas facies como una secuencia con un flujo de velocidad decreciente producto de flujos unidireccionales o combinados (oscilatorios y

unidireccionales) con dominio de flujos unidireccionales (Duke *et al.*, 1991; Dumas *et al.*, 2005; Dumas y Arnott, 2006).

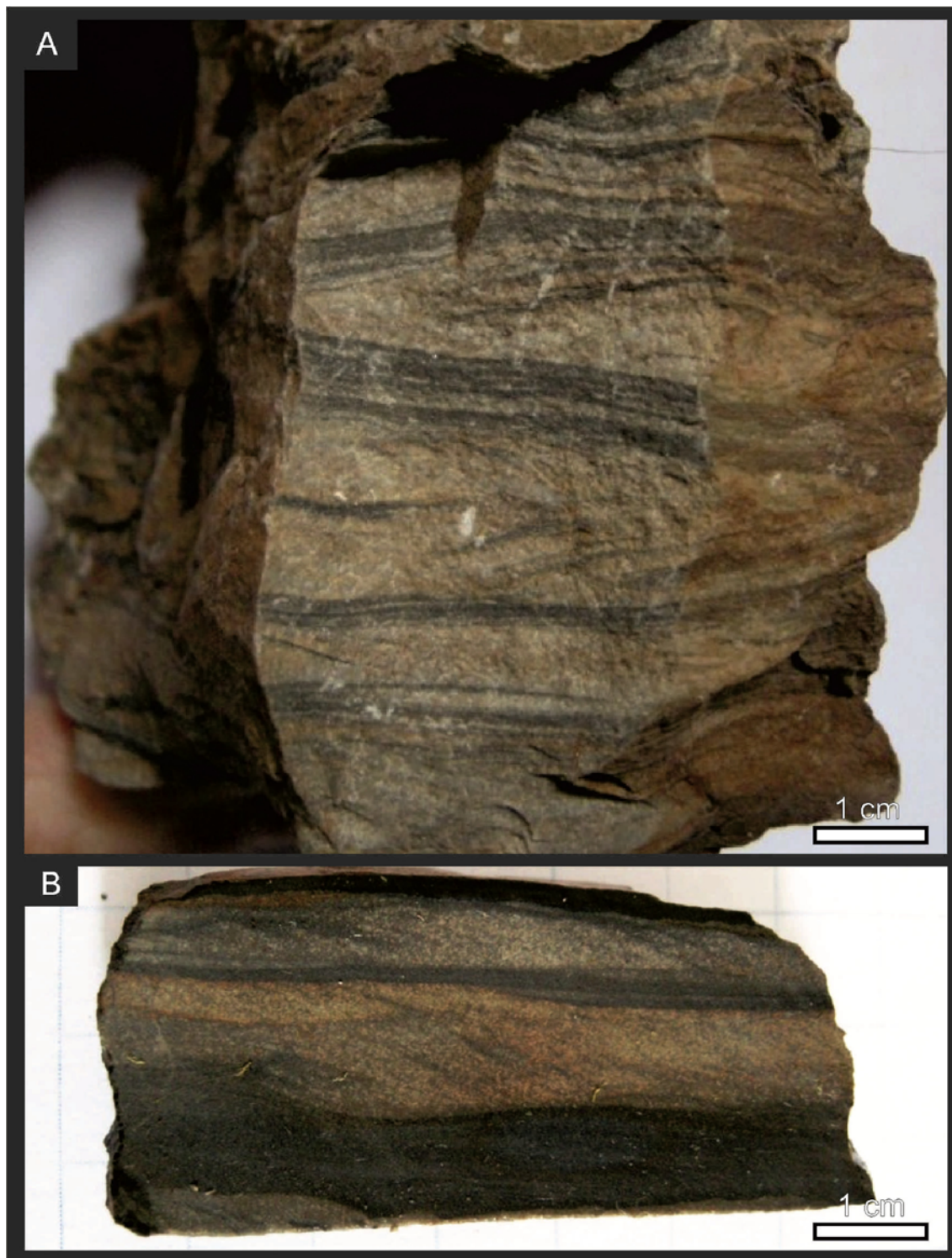

Fig. 3-6. Facies heterolíticas. A. Tipo *flaser*. B. Heterolítica ondulosa

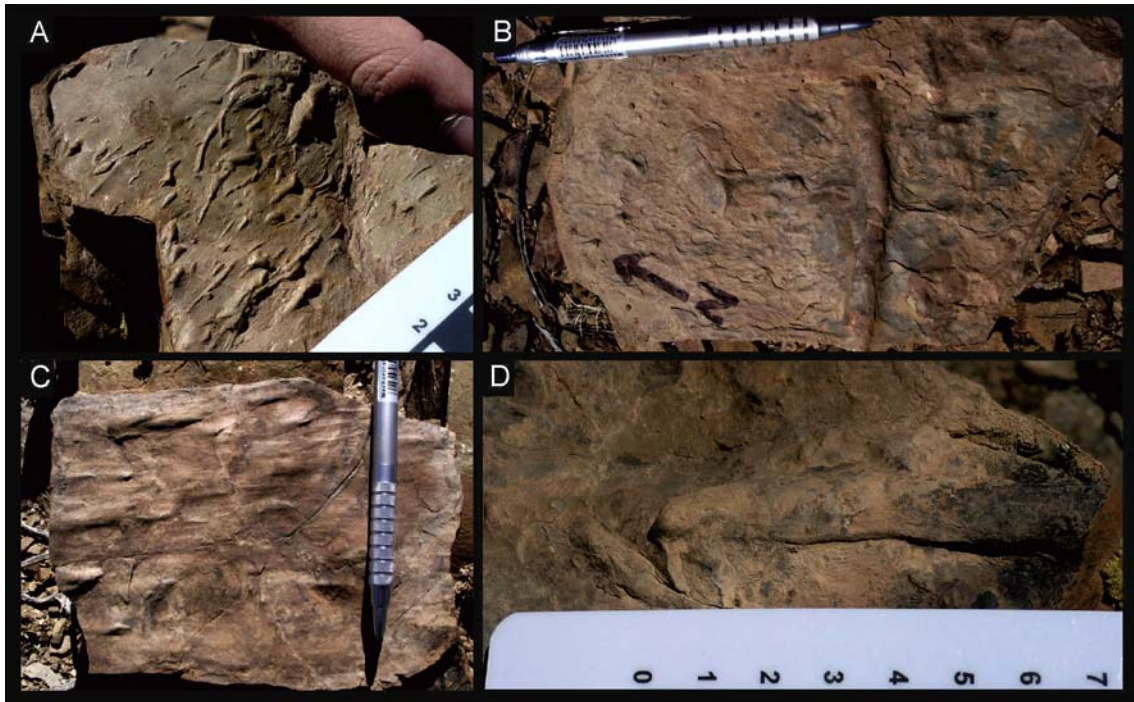

Fig. 3-7. Marcas subestratales de las capas de areniscas de la Formación Acoite. A. Marcas de punzamiento y roce, B. Calco de canaleta, C. Calco de de surco y D. Calco de canaleta. Regla en centímetros.

Los estudios experimentales demuestran que los campos de estabilidad de las formas de lecho en flujos combinados están influenciados tanto por la granulometría como por el período de oscilación de los flujos oscilatorios (Dumas *et al.*, 2005; Dumas y Arnott, 2006) (Fig. 3-9). El campo correspondiente a la forma de lecho de la capa plana presenta una amplificación cuando se reduce el tamaño granulométrico. Las condiciones favorables para la formación de estructuras de tipo *hummocky* se producen cuando el periodo de oscilación de los flujos oscilatorios es mayor; este período es función de la longitud de onda de las olas, por lo tanto las estructuras tipo *hummocky* son proclives a desarrollarse en condiciones de olas de gran tamaño.

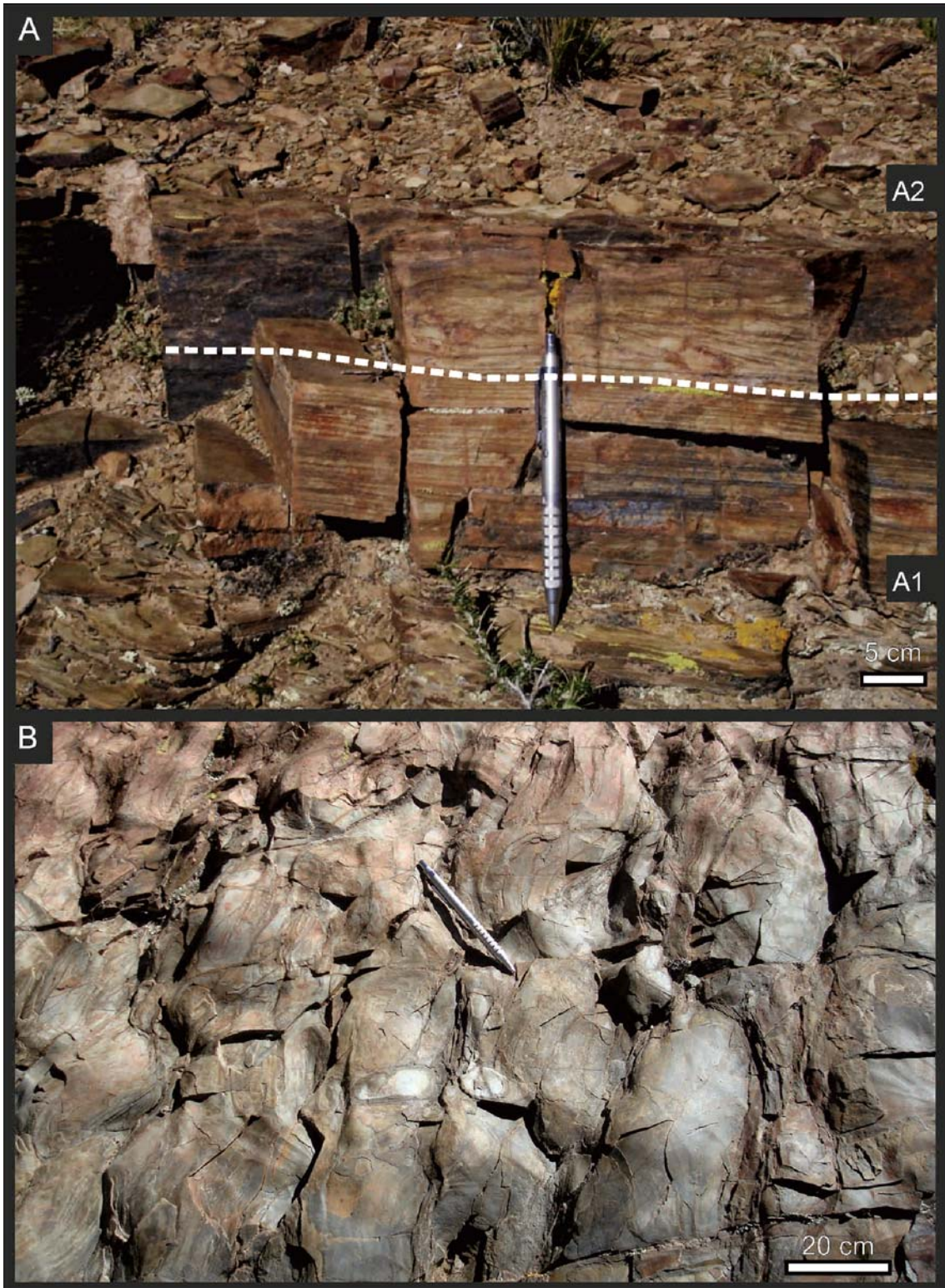
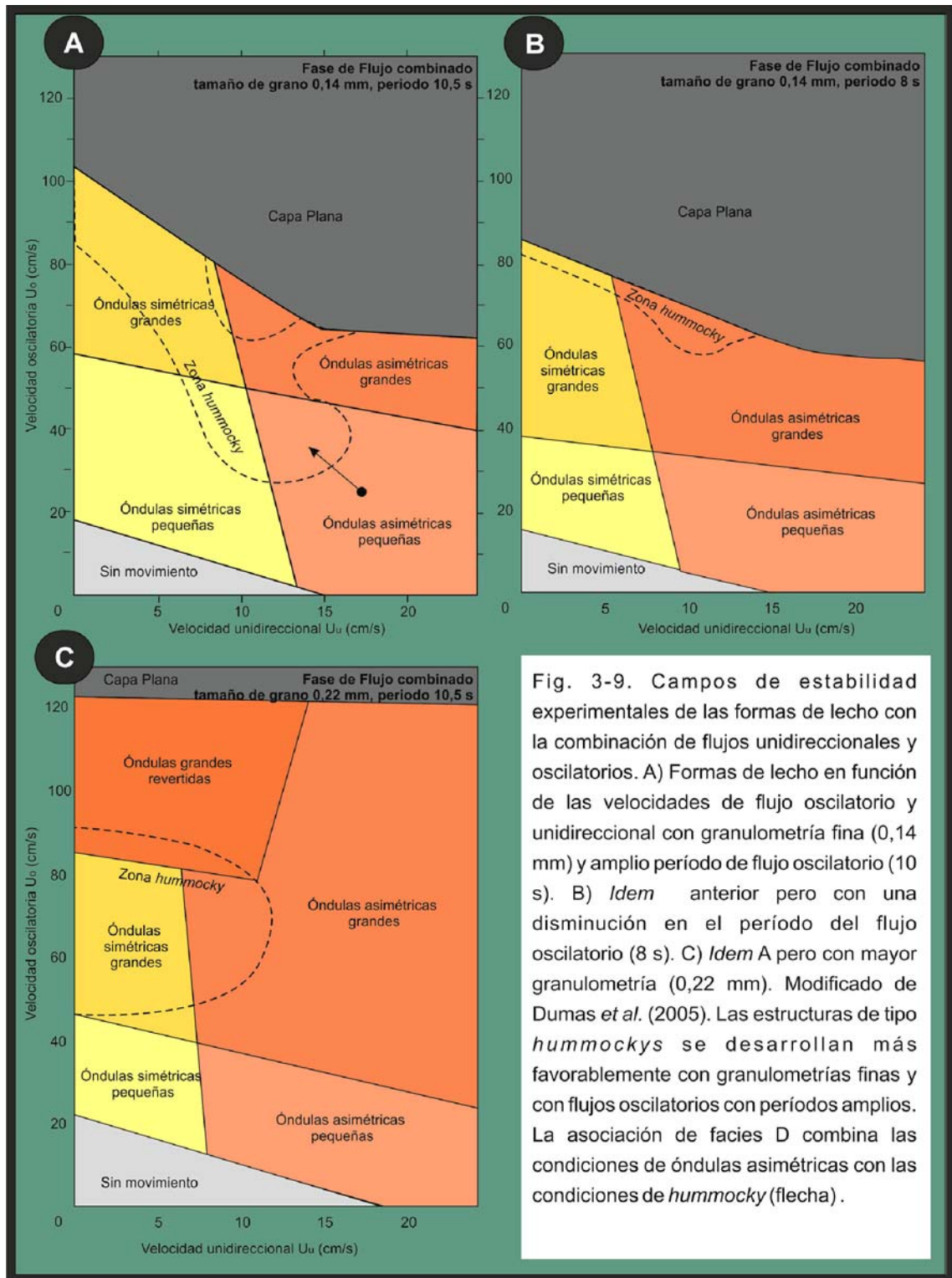

Fig. 3-8. A. Contacto entre Facies A1 y Facies A2. B. Techo de Facies A2 con óndulas asimétricas de crestas sinuosas continuas (tipo 3D)



ANÁLISIS PETROLÓGICO DE LA FORMACIÓN ACOITE.

Se describirán independientemente las litologías de fracción pelítica y psamíticas. Las muestras de pelitas corresponden a las asociaciones A y B, mientras que las psamitas corresponden a la D.

Composicionalmente las pelitas fueron estudiadas mediante análisis de difracción de rayos X y análisis geoquímicos.

Las psamitas son clasto sostén, composicionalmente están conformadas por una gran abundancia de cuarzo, con menores proporciones de plagioclasa, muscovita y biotita, acompañan pequeñas cantidades de anfíbol, clorita, circón y feldespato alcalino (Fig. 3-10).

El análisis de seis muestras mediante difractograma de rayos X, permitió la identificación de las especies minerales dominantes. Así, se identificó cuarzo y plagioclasa, acompañados por argilominerales donde predomina la illita y clorita. La illita, como puede observarse en la figura 3-11, presenta un pico extendido y agudo lo que indica un alto grado de cristalinidad. Las cloritas son de la variedad rica en hierro, correspondientes a ambientes sedimentarios. Otros componentes que pudieron identificarse en los difractogramas fueron pirita, calcita y siderita.

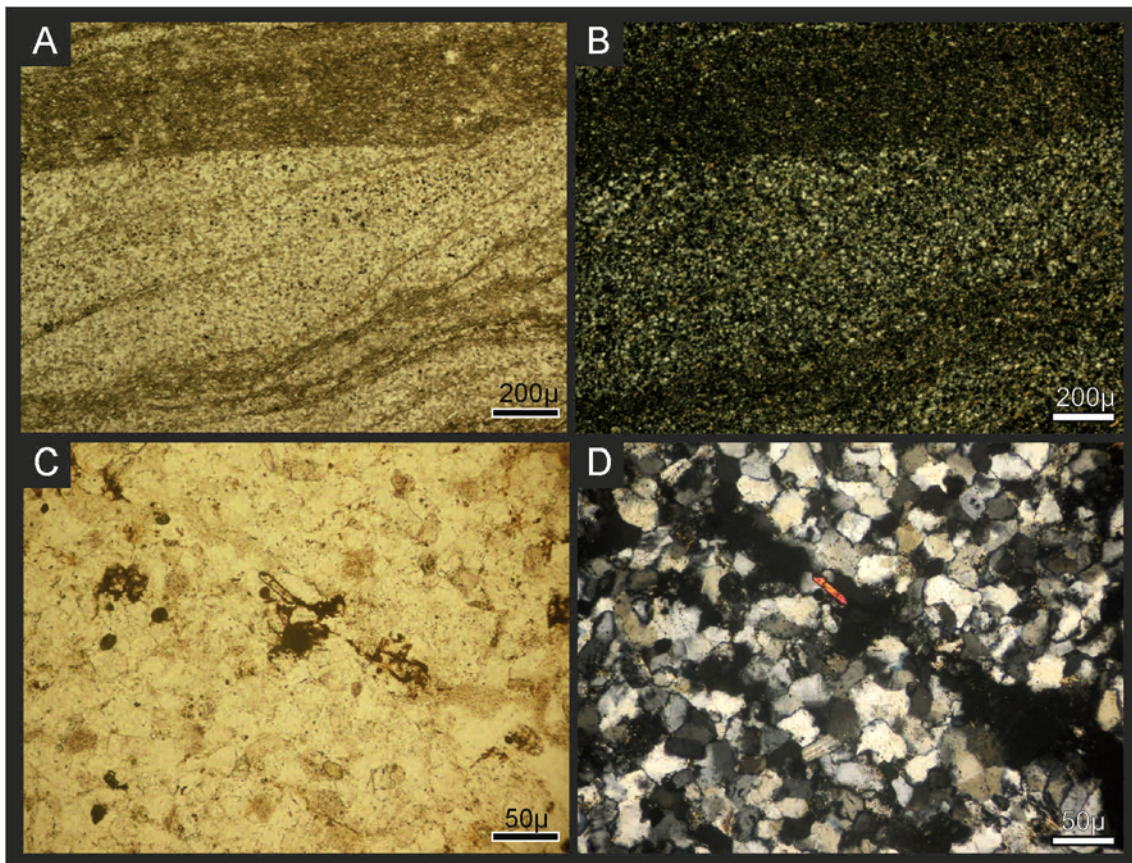

Fig. 3-10. Fotomicrografía de cortes delgados en las facies psamíticas de la Formación Acoite. A. y B. facies heterolíticas psamo-pelíticas con polarizador y analizador, respectivamente. C y D Gran preponderancia de granos de cuarzo, escaso feldespato alcalino, plagioclasa y circón.

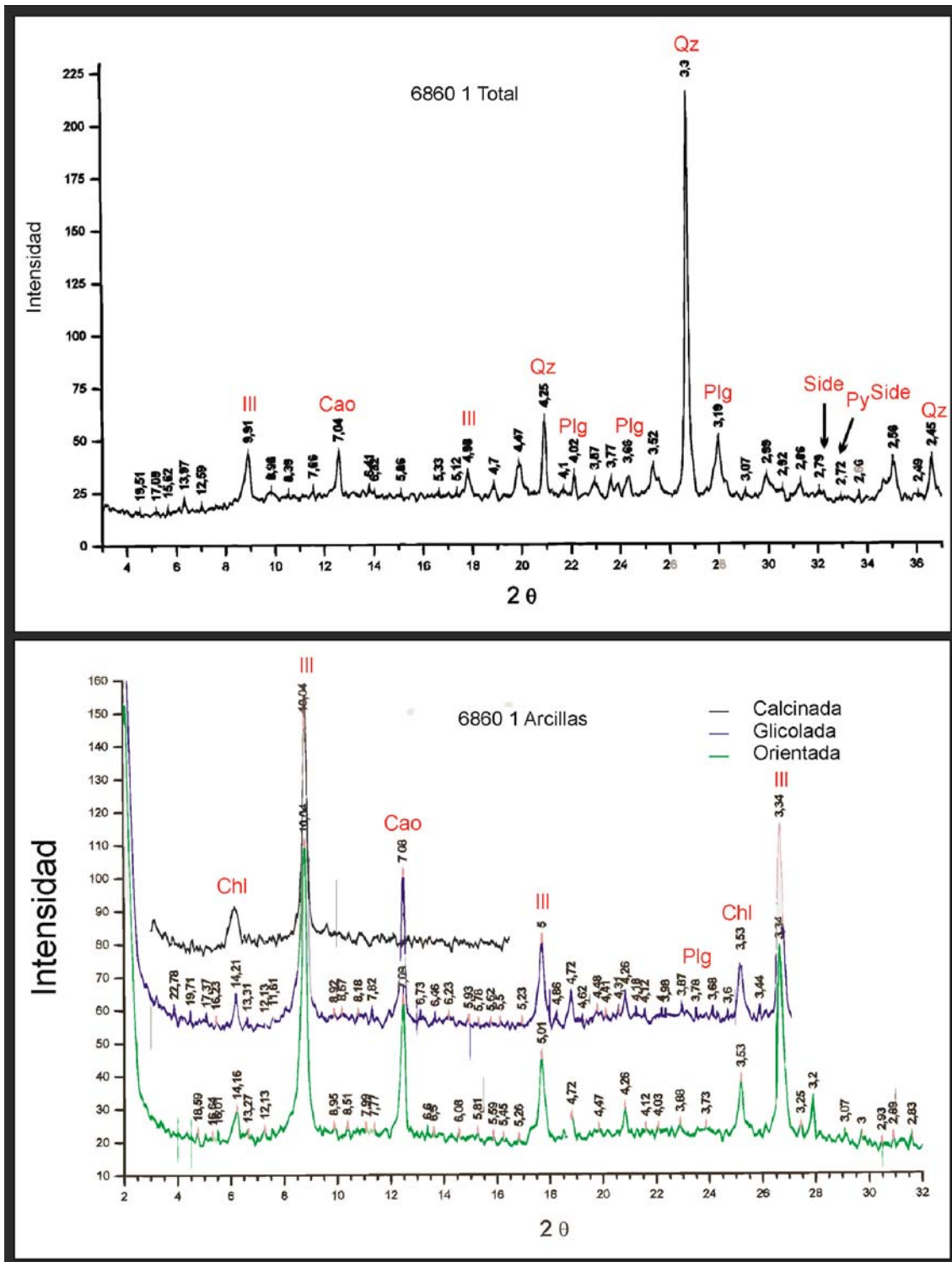

Fig. 3-11. A. Difractograma de roca total en una muestra de pelitas de la Formación Acoite. B. Difractograma de la fracción arcilla orientada (verde), glicolada (azul), y calcinada (negro).

Sistemas y procesos depositacionales en plataformas abiertas silicoclásticas

Para interpretar las asociaciones de facies reconocidas de la Formación Acoite es necesario realizar una breve introducción a los procesos que se desarrollan en una plataforma marina con sedimentación clástica.

Las masas de agua marina pueden dividirse en dos grandes grupos, los océanos abiertos (pelágicos), que cubren la litósfera oceánica y los mares epicontinentales, sobre la corteza continental (Immenhauser, 2009), donde se desarrolla la plataforma. Esta última se extiende desde el *shoreface* hasta el talud continental.

De acuerdo al origen de los sedimentos de la plataforma pueden diferenciarse los materiales que se formaban *in-situ* o sedimentos autóctonos de los que ingresaban a la cuenca mediante transporte. Estos últimos son conocidos como alóctonos y evidencian los procesos de transporte y depositación en el *offshore* (Suter, 2006).

Los procesos que transportan y depositan la fracción media y gruesa en la plataforma han encendido un debate que se desarrolló en las últimas décadas y se extiende hasta la actualidad, fundamentalmente debido a la divergencia entre los estudios del registro sedimentario y los estudios actualistas. En la actualidad existen dos líneas de interpretación respecto a los niveles psamíticos en la plataforma, una propone que estos depósitos son turbiditas desarrolladas sobre la plataforma (Walker, 1984) (Fig. 3-12) mientras que otra línea propone que son depósitos generados por tormentas (tempestitas) en sus facies distales o debido a tormentas excepcionales (Aigner y Reinek, 1982; Immenhauser, 2009) (Fig. 3-13).

El mayor aporte clástico hacia la plataforma marina proviene de los sistemas continentales fluviales. De acuerdo al tipo de flujo que se genera en la interacción de estos ambientes pueden distinguirse dos tipos, los flujos hipopicales y los flujos hiperpicales, con características distintivas en el transporte de los sedimentos.

Los flujos hipopicales son corrientes que flotan en el agua debido a su menor densidad en relación al agua de mar y pueden extenderse en la plataforma. Las partículas desarrollan plumas en la superficie y posteriormente decantan como granos individuales aunque son comunes los procesos de floculación en la fracción arcilla.

Estas plumas muchas veces son influenciadas por la fuerza de Coriolis (Nittrouer & Wright, 1994). Esta fuerza es generada por la rotación de la Tierra e imprimen una modificación en la dirección del flujo en el sentido horario en el Hemisferio Norte y en sentido antihorario en el Hemisferio Sur. Cuando esto ocurre, las corrientes pueden disponerse de forma oblicua o incluso paralela a la línea de costa y son conocidas como corrientes geostróficas (Suter, 2006).

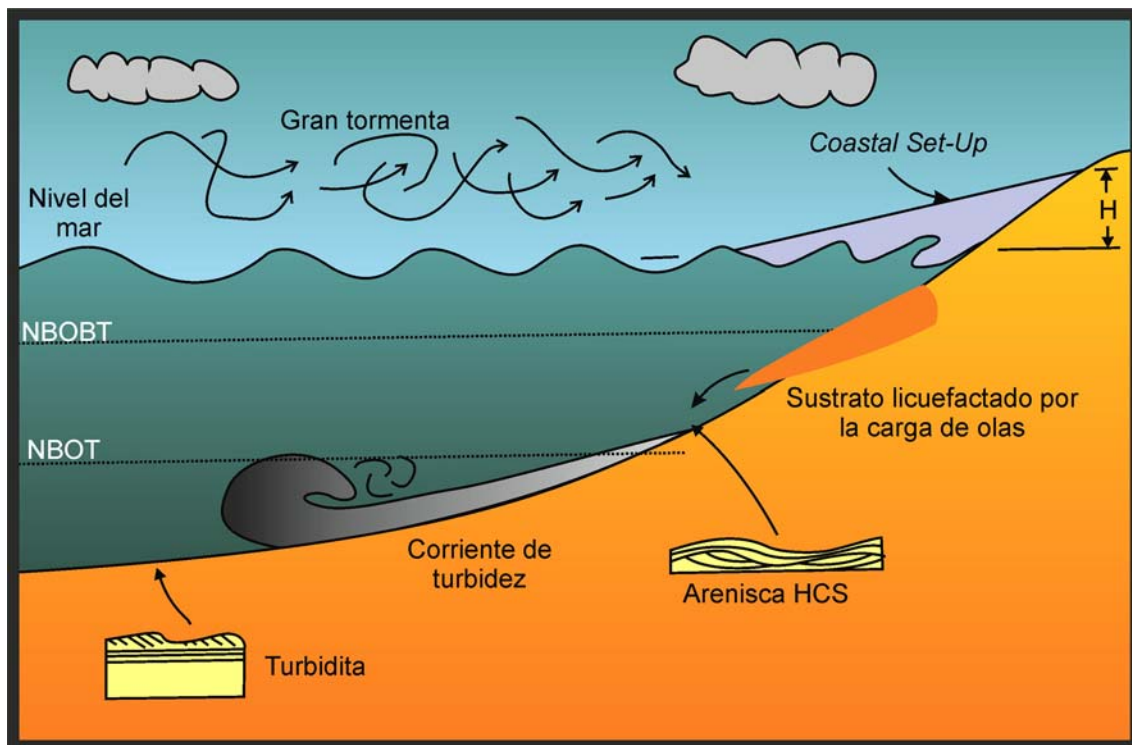

Fig. 3-12. Generación y depositación de turbiditas en la plataforma. Modificado de Walker (1984). NBOBT, Nivel de base de olas de buen tiempo; NBOT, Nivel de base de olas de tormenta; HCS: *Hummocky cross stratification*

Los flujos hiperpicnales son corrientes más densas que el agua de mar y el transporte de sedimento es tractivo sobre el sustrato. Esta mayor densidad puede ser producto de diversos factores (como temperatura o salinidad), usualmente se invoca para su formación a una alta concentración de sedimentos en la desembocadura de los ríos. Para que estos flujos puedan autosustentarse como flujo turbulento, es indispensable una pendiente mínima, que no es frecuente en las plataformas. Sin embargo, la turbulencia generada por las olas y las corrientes pueden disparar flujos gravitacionales en pendientes más tendidas que las necesarias en modelos teóricos (Myrow *et al.*, 2002; Bentley y Nittrouer, 2003).

Asimismo estos flujos hiperpicnales también son afectados por la fuerza de Coriolis (Duke, 1990). Los estudios actualistas proponen que estas corrientes se desplazarían

en dirección oblicua hasta perpendicular a la línea de costa (Suter, 2006), sin embargo los estudios en el registro sedimentario son consistentes con corrientes perpendiculares a la paleolínea de costa (Leckie y Krystinik 1989).

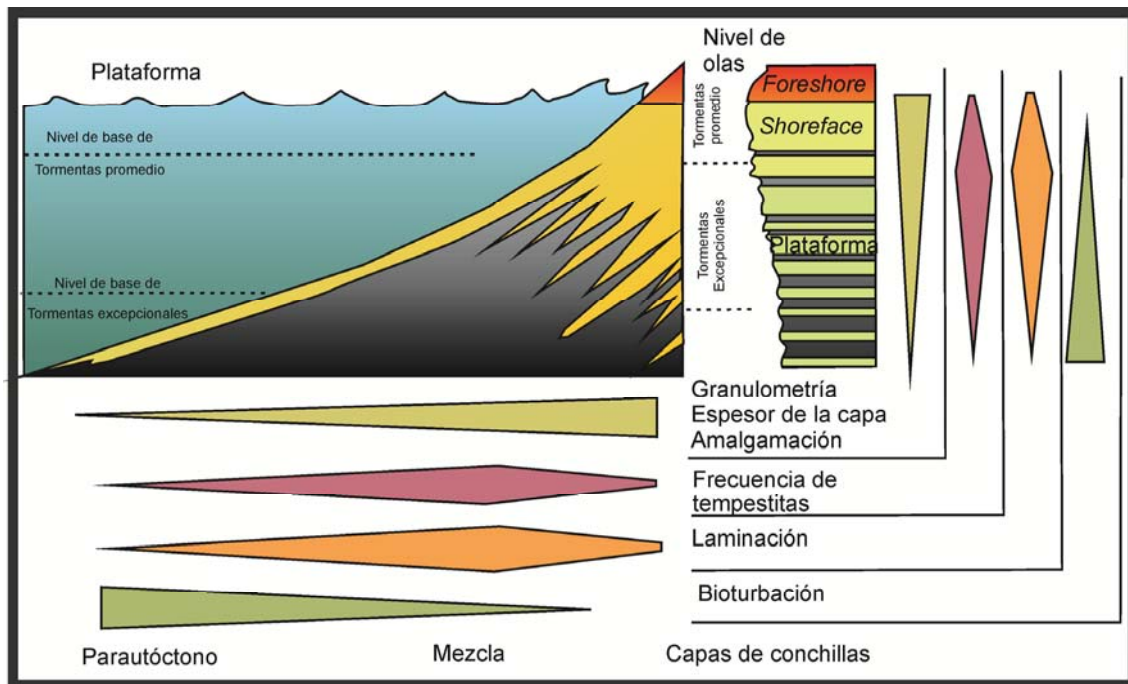

Fig. 3-13. Arreglo de facies en sentido vertical y lateral de depósitos de tempestitas. Modificado de Aigner y Reineck (1982).

Ante la complejidad de los procesos, que incluso pueden estar participando en una misma tormenta, con variable intensidad, Myrow y Southard (1996), propone un espectro de posibilidades a partir de un diagrama triangular, que en sus vértices están representados los siguientes procesos:

- Corrientes geostróficas.
- Oleaje oscilatorio.
- Flujos inducidos por densidad.

Los flujos inducidos por densidad serían las turbiditas de plataforma descritas anteriormente. Si bien se acepta la dificultad de generar flujos turbulentos autosustentados en pendientes muy bajas, los autores indican la posibilidad de plataformas con pendientes mayores a las promedio o asociados a grandes deltas. Myrow y Southard (1996), destacan que una misma tormenta puede evolucionar dentro del diagrama, de acuerdo a la intensificación o decaimiento de los procesos actuantes (Fig. 3-14).

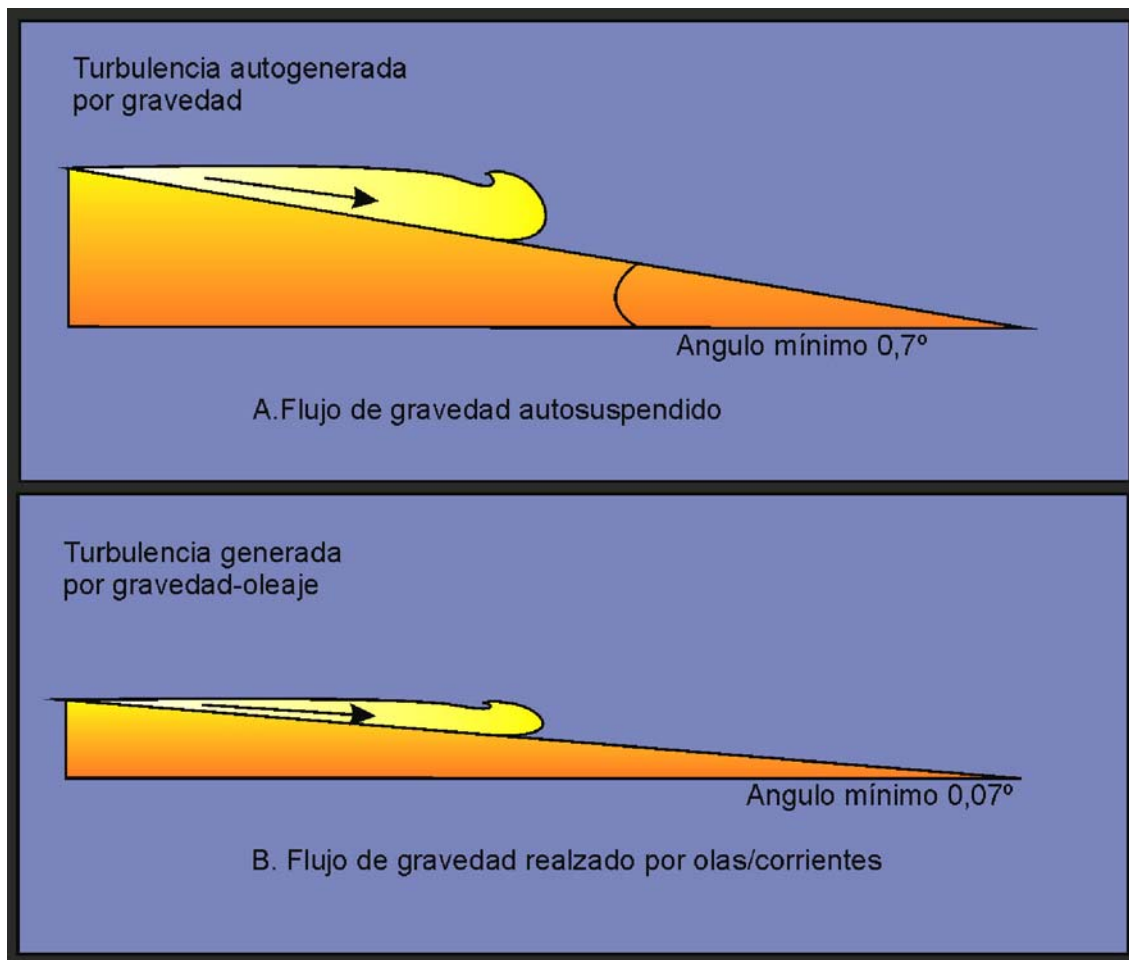

Fig. 3-14. Pendientes necesarias para la sustentación de flujos donde la turbulencia es propiciada por la gravedad y flujos donde la turbulencia es incrementada por la acción de oleajes. Modificado de Suter (2006).

Procesos y depósitos de las sedimentitas de la Formación Acoite

Como se ha mencionado anteriormente, en los perfiles sedimentológicos de detalle levantados fueron interpretados dos procesos dominantes, aquellos vinculados a la decantación de material de granulometría pelítica, interrumpido por episódicos eventos de flujos tractivos, turbulentos, erosivos que depositan material de granulometría arena fina a muy fina (Fig. 3-15). El análisis detallado de las formas de lecho encontradas en los niveles arenosos (Fig. 3-16) sugiere que han sido depositados bajo flujos unidireccionales u oscilatorios dominados por flujos unidireccionales. Se reconocen solo excepcionalmente óndulas simétricas o *microhummockys* que podrían vincularse a condiciones hidrodinámicas de flujos dominados por corrientes oscilatorias (Dumas y Arnott, 2006).

En el diagrama de [Myrow y Southard \(1996\)](#) ([Fig. 3-17](#)), las asociaciones de facies de las capas arenosas correspondientes a la asociación D, podrían ubicarse en una primera instancia en el campo de los flujos de densidad inducidos. Estos flujos serían perpendiculares a la paleolínea de costa ([Leckie y Krystinik, 1989](#)) y la fuerza de los mismos estaría dada por un gradiente de presión producto del alzamiento momentáneo del nivel del mar (*coastal set-up*), que generan las corrientes de relajación, sumado a la fuerza de exceso de peso, producto del peso del sedimento y el agua, vinculado a la pendiente del lecho (fuerza de exceso de peso) ([Myrow y Southard, 1996](#)). Estos flujos son erosivos, de alta velocidad unidireccional generando formas de lecho de capa plana de alto régimen de flujo.

En una segunda etapa, la velocidad del flujo unidireccional decrece y aumenta relativamente la influencia del flujo oscilatorio producto de oleaje de tormenta correspondiente en el diagrama al campo de las turbiditas con modificaciones de oleaje transitorio. Las evidencias del aumento de la injerencia de los flujos oscilatorios estaría dada por las estructuras monticulares, posiblemente *microhummockys*, y por la morfología de los techos de las capas de los niveles arenosos que registran la migración de óndulas levemente asimétricas tridimensionales con crestas redondeadas.

Estos eventos tractivos pueden quedar amalgamados en el registro sedimentario, bien debido a una alta frecuencia episódica, o bien debido a una alta tasa de erosión del material que se deposita entre estos eventos. ([Fig. 3-18](#)).

Según lo anteriormente expuesto, se propone un modelo de depositación reuniendo procesos que evolucionan en el tiempo ([Fig. 3-19](#)). El evento de tormenta comienza con corrientes unidireccionales que interactúan con un sustrato pelítico, que puede generar surcos o marcas de objetos (1); las corrientes, predominantemente unidireccionales, transportan clastos de arena muy fina a fina desde la costa por suspensión y como carga de lecho, hasta la plataforma (2); la arena se deposita rápidamente cuando las corrientes disminuyen su velocidad y la forma de lecho que generan es capa plana bajo flujos unidireccionales (3); el sistema agrada con óndulas pequeñas de escala centimétrica, su lento crecimiento y migración pueden producir una estratificación entrecruzada (4); parte de la arena es retrabajada posteriormente por olas de tormentas y las olas *swell*, y se forman estructuras tipo *microhummocky* bajo un flujo combinado (5). Finalmente, concluido el evento, el proceso dominante será la decantación de material fino que cubre a la secuencia previa (6).

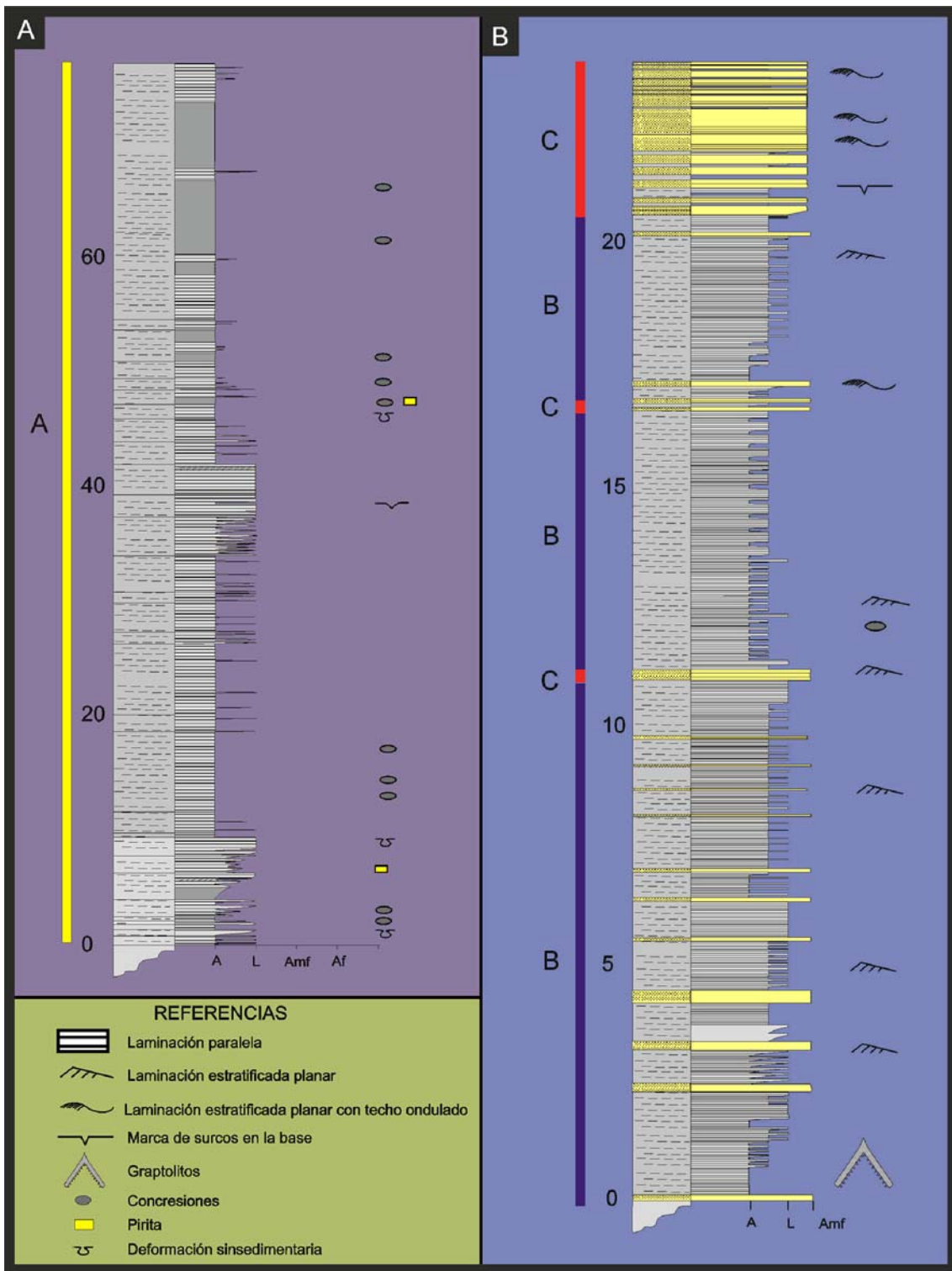

Fig. 3-15. A. Columnas sedimentológicas de detalle de la Formación Acoite en el sector sur del Cerro Colorado de Cobre. A. Sección inferior, predominio de las asociaciones de facies A y B. B. Sección media a superior, predominio de las asociaciones de facies C y D.

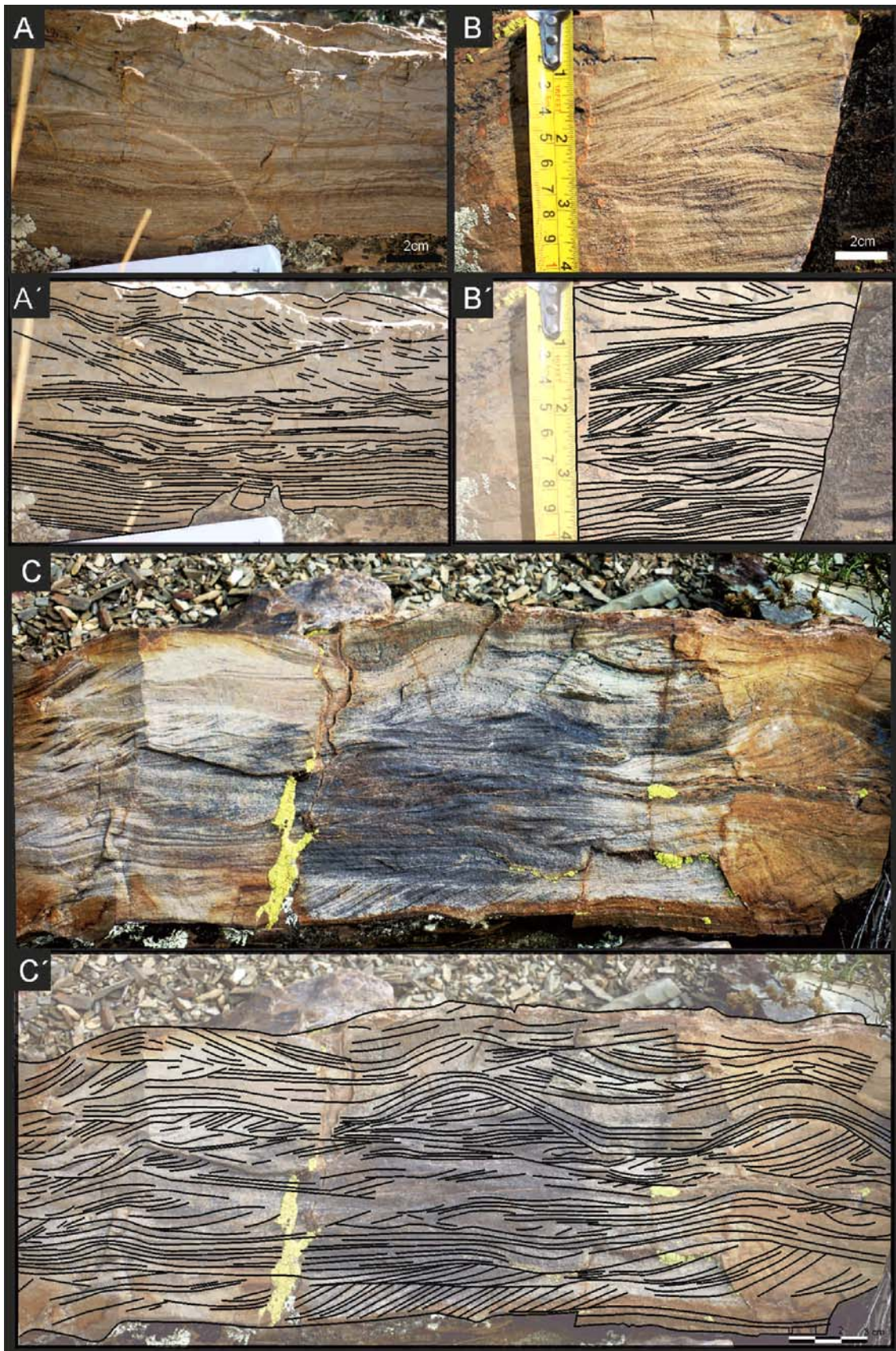

Fig. 3-16. Estructuras sedimentarias tractivas desarrolladas en las capas de areniscas de la asociación de facies D. A, A' y B, B'. Exhiben un predominio de estructuras tractivas unidireccionales. C y C'. Estructuras uni y bidireccionales.

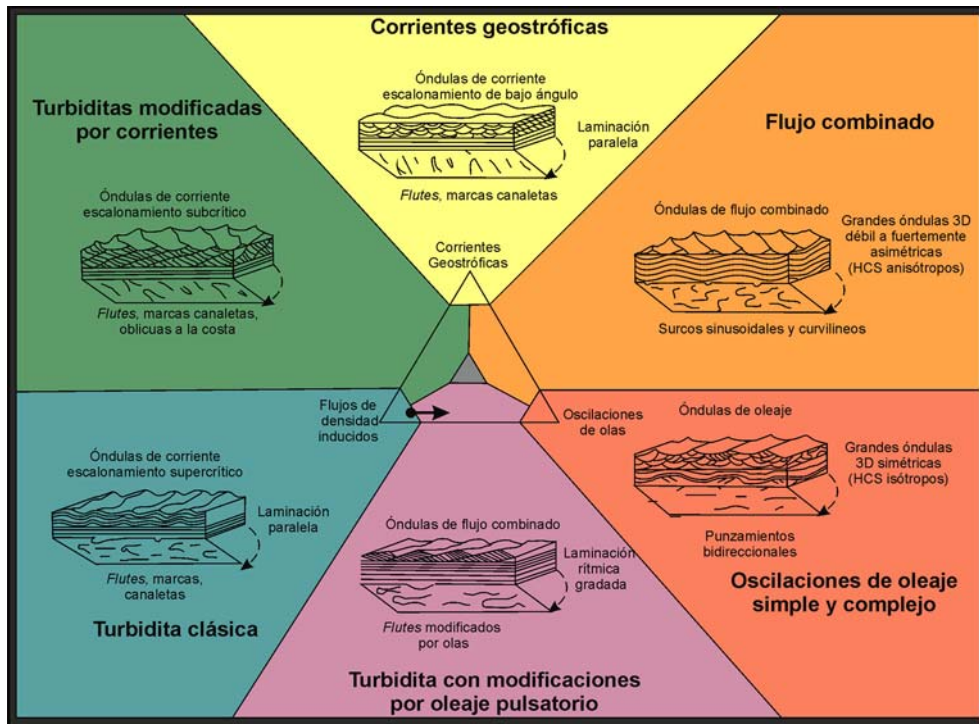

Fig. 3-17. Diagrama de los procesos y estructuras sedimentarias relacionadas a los diferentes agentes que actúan en una plataforma silicoclástica abierta. Modificado de Myrow y Southard (1996).



Fig. 3-18. Asociación de facies D donde se evidencia la amalgamación entre capas de areniscas finas, nótese que el techo del estrato inferior a la línea punteada es monticular, con ondas 3D; sobre éste se deposita un estrato de areniscas con laminación en capa plana de alto régimen de flujo que hacia el techo desarrolla las estructuras monticular con ondas de crestas en 3D.

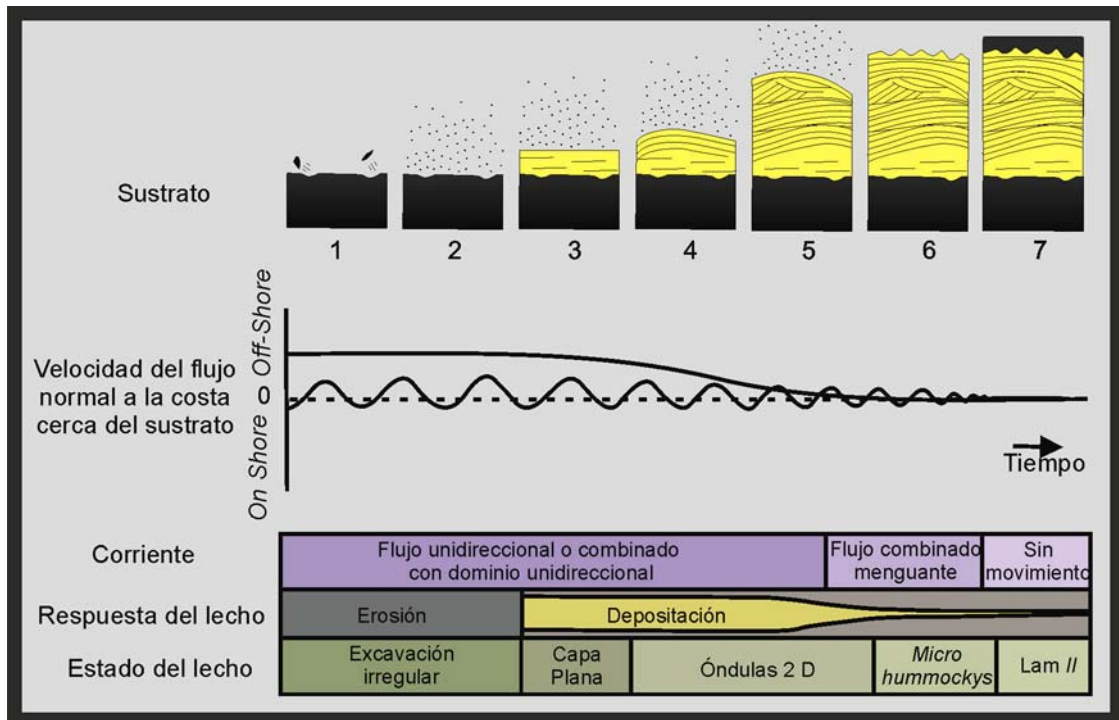

Fig. 3-19. Modelo de una secuencia depositacional y evolución temporal de una capa de la asociación de facies D. Modificado de Duke *et al.* (1991).

Astini y Waisfeld (1993) y Astini *et al.* (2004), proponen la presencia de importantes sistemas deltaicos ubicados hacia el Este de la cuenca, en el sector de Sierras Subandinas. A su vez, la evolución temporal de la secuencia de la Formación Acoite es interpretada por los autores como una progradación luego de un importante límite de secuencia con la inundación de la cuenca Ordovícica y la depositación de la supersecuencia Acoite. Esta progradación culminaría con la instalación sistemas deltaicos sobre la plataforma.

Los disparadores de las corrientes de turbidez dentro de la plataforma pueden deberse a la licuefacción de sedimentos, sumado a desmoronamientos (*slumps*), altas pendientes en las plataformas, terremotos, alta tasa de aporte de sedimentos (Walker, 1984), y a la turbulencia generada o incrementada por las tormentas (Myrow y Southard, 1996).

Todos estos factores pudieron potencialmente haber sido los generadores de los eventos de corrientes de turbidez registrados en esta investigación. Teniendo en cuenta la presencia de deltas como sistemas de aporte hacia esta plataforma, las corrientes pudieron dispararse por inestabilidades en el frente deltaico. Posiblemente las olas de tormenta hayan sido el principal agente generador de estas inestabilidades,

aunque no se descartan inundaciones, que aumentarían la tasa de aporte de sedimentos, o bien a sismos, debido a que esta plataforma se encontraba en un contexto tectónicamente inestable.

IMPLICANCIAS REGIONALES

De acuerdo al modelo propuesto por [Astini \(2003\)](#) ([Fig. 3-20](#)) existe una variedad de ambientes tectónicos desarrollados en el margen occidental de Gondwana durante el Ordovícico. Este escenario se corresponde con distintas interpretaciones sustentadas en estilos e intensidad de la deformación, evidencias geoquímicas y de química isotópica de las rocas ígneas pertenecientes a la Faja Magmática de la Puna Oriental, y a la interpretación de procesos y ambientes sedimentarios así como también al análisis de áreas fuente de los materiales.

El volcanismo Ordovícico desarrollado en la Faja Eruptiva de la Puna Oriental, corresponde geoquímicamente a basaltos de retroarco ([Coira et al., 2005](#)). [Coira et al. \(2009a, 2009b\)](#), interpretan durante el Cámbrico-Tremadociano la instalación de un arco magmático en el sector occidental, mientras que en el oriental se desarrolla un magmatismo de retroarco durante el Tremadociano-Arenigiano Medio.

Bajo una óptica del sistema tectono-sedimentario, la sedimentación Ordovícica desarrollados en la Puna Occidental fue producto de sistemas turbidíticos con una proveniencia desde el Oeste y con abundante aporte de materiales volcanoclásticos. Los complejos deltaicos/estuarinos de las fajas central y oriental se desarrollaron en una plataforma abierta donde el área de proveniencia se ubica en región oriental.

El esquema general propuesto para el Cambro-Ordovícico, consistiría en un antepaís de retroarco que ha sufrido variaciones en el ángulo de subducción de la placa protopacífica. En el Cámbrico medio esta placa habría empujado su subducción, desarrollando un magmatismo de retroarco y la generación de un ambiente extensional ([Bahlburg, 1990, 1991](#), [Bahlburg y Furlong, 1996](#); [Astini, 2003, 2008](#)), que habría posibilitado el espacio de acomodación a los sedimentos de la Formación Acoite. Estos sedimentos se habrían depositado en un ambiente de antepaís, el cambio de régimen de extensional a compresivo es explicado producto de un cambio progresivo hacia una subducción “plana” de la placa protopacífica.

Los resultados expuestos en el presente apartado confirman la existencia de una plataforma abierta silicoclástica desarrollada en el Ordovícico inferior en los afloramientos ubicados al sur del Cerro Colorado de Cobre en el sector occidental de

la Cordillera Oriental. Esta plataforma se continúa hasta al menos las Sierras Subandinas donde se identificaron las facies proximales de sistemas deltaico-estuarino que funcionó como fuente de aporte para los sedimentos depositados sobre el área que hoy ocupa la Cordillera Oriental.

Una cuestión de importancia en estudios futuros será establecer cuál es la naturaleza de la transición entre los depósitos de la plataforma desarrollada sobre la Cordillera Oriental y Sierras Subandinas, así como también la secuencia sedimentaria del complejo turbidítico de la Puna, lo que permitirá ajustar los modelos geotectónicos propuestos.

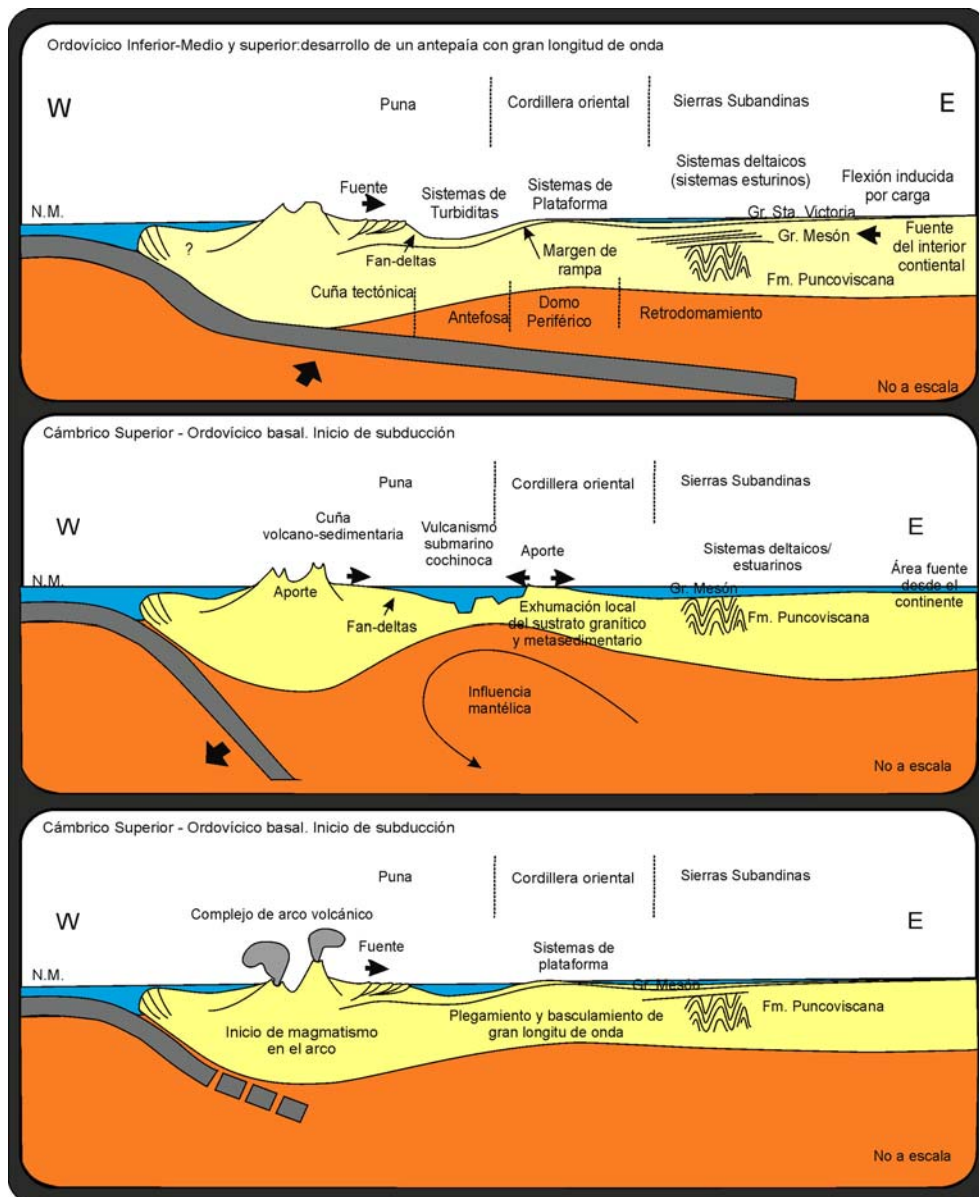

Fig. 3-20. Interpretación geotectónica de la evolución del margen occidental de Gondwana desde el Cámbrico superior hasta el Ordovícico superior. Modificado de Astini (2008).

GEOQUÍMICA

Para la caracterización geoquímica de las pelitas de la Formación Acoite como portadoras de elementos metálicos, se han realizado 3 análisis geoquímicos ICP-MA-39 y 3 análisis por Niton® (Tabla 3-1).

Muestra N°	Ag ppm	Ba ppm	Co ppm	Cr ppm	Cu ppm	Ni ppm	Pb ppm	S %	Sb ppm	U ppm	V ppm	Zn ppm
Nivel 15	<0,5	>2000	2,96	92	49,09	38	15	0,08	<5	-	173,59	83
Nivel 53	<0,5	1628	4,06	49	29,33	46	16	0,04	<5	-	68,94	113
Nivel 15b	<0,5	>2000	2,06	93	53,78	36	19	0,09	<5	-	178,75	83
6839	4,81	881	LOD	LOD	34,17	117	31	0,04	52,25	LOD	62,55	76
6839-2	<	<	<	<	32,35	79	52	0,04	59,09	5,64	52,44	50
Caja	5,6	826	61,42	14,2	22,58	LOD	12	0,72	29,55	7,25	119	65
Promedio	2,2	1504	17,6	61,9	36,9	52,6	24,3	0,2	23,3	4,2	109,2	78

Tabla 3-1. Resultados de análisis geoquímicos sobre elementos comúnmente concentrados en pelitas negras. En color verde se resaltan las muestras analizadas con ICP-MA-39 y en violeta los análisis de Niton®

Sobre la base de estos análisis se determinaron elevados valores en Ag, Ba, Co, Cu, Ni, Pb, S, Sb, U y Zn comparados con la corteza continental (*Upper Continental Crust; UCC*) (Tabla 3-2).

Ba ppm	Co ppm	Cu ppm	Ni ppm	Pb ppm	U ppm	Zn ppm
3,64	0,296	1,964	1,9	0,714	-	1,169
2,96	0,406	1,173	2,3	0,762	-	1,592
3,64	0,206	2,151	1,8	0,905	-	1,169
1,60	-	1,367	5,85	1,476	-	1,07
3,07	-	1,294	3,95	2,476	0,94	0,704
1,50	6,142	0,903	-	0,571	1,208	0,915

Tabla 3-2. Valores de elementos seleccionados para las 6 muestras de pelitas normalizados con respecto a la composición promedio de la Corteza Continental Superior (Taylor y McLennan, 1985). En celeste se resaltan los valores mayores a 1.

Estos valores son similares a los valores promedios de pelitas negras que han sido fuente de metales en depósitos como Rammelsberg, Tharsis y Draa Sfar (Sáez *et al.*, 2011).

Las litologías correspondientes a los ambientes euxínicos/anóxicos se caracterizan por ser texturalmente de grano fino, de colores oscuro, donde la estructura principal es una fina laminación, pobres en fauna, con un alto contenido de materia orgánica (hasta

20% de carbono orgánico), alto contenido de azufre y enriquecido de ciertos elementos como Mo, U, V, Cr, Fe, Mn, Ni, Co, Cu, Zn, Pb y Cd. La presencia de estos elementos se debe a que algunas bacterias utilizan estos metales para funciones metabólicas (Ohmoto y Goldhaber, 1997), y al propio comportamiento geoquímico de estos elementos (Sáez *et al.*, 2011).

Los índices de V/Cr y V/(V+Ni) son útiles para inferir la oxigenación del medio de depositación. Esto es debido a los comportamientos dispares del V, Ni y Cr durante los procesos redox en ambientes marinos con sedimentación detrítica fina (Hoffman *et al.*, 1998). De esta forma altas relaciones V/Cr y valores de V/(V+Ni) entre 0,5 y 0,9 son característicos de ambientes anóxicos. En este sentido, fueron seleccionadas las muestras analizadas mediante ICP-MA-39 debido a que las analizadas con Niton poseían valores de cromo y níquel por debajo del límite de detección. De esta forma las tres muestras consideradas se encuentran en el campo correspondiente a ambientes anóxicos (Fig. 3-21). En ambos ambientes las condiciones de Eh son reductoras ($Eh < 0$), mientras que en los ambientes anóxicos el cuerpo de agua se encuentra estratificado en los euxínicos ocurre una circulación restringida.

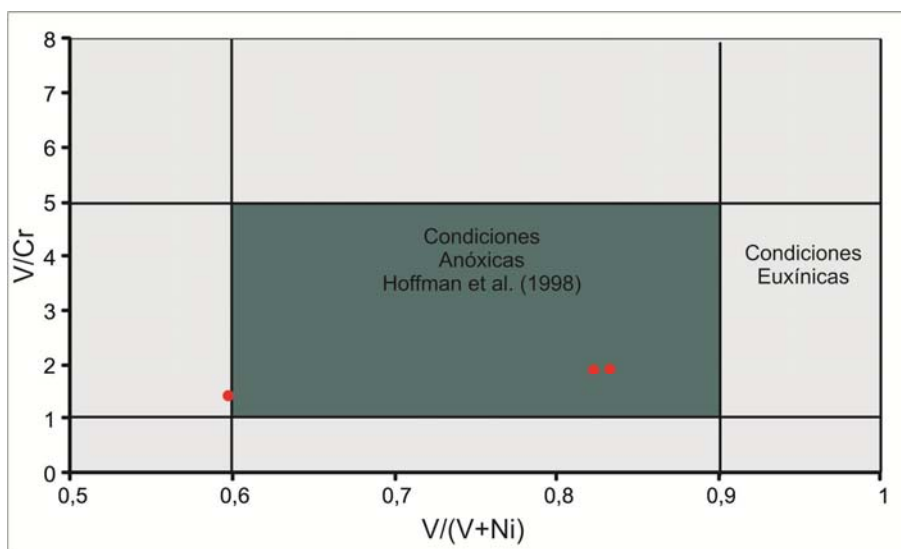

Fig. 3-21. Diagrama V/Cr vs V/(V+Ni) en muestras de pelitas del distrito Purísima-Rumicruz. Las muestras se ubican en el campo de las condiciones anóxicas (Hoffman *et al.*, 1998). Modificado de Sáez *et al.*, 2011)

CAPÍTULO IV

GEOLOGÍA ESTRUCTURAL Y CONTROLES ESTRUCTURALES DE LA MINERALIZACIÓN PURÍSIMA- RUMICRUZ

INTRODUCCIÓN.

En este capítulo se aborda el análisis estructural del área de estudio, teniendo en consideración los antecedentes publicados y el marco regional, las observaciones y datos relevados en el campo y las interpretaciones de lineamientos definidos sobre imágenes satelitales y fotografías aéreas. Asimismo, se abordará el control estructural de la mineralización Purísima-Rumicruz.

Si bien en el área de estudio las edades de las rocas más antiguas corresponden a la sedimentación acaecida durante el Ciclo Famatiniano, se describirá también la deformación correspondiente al Ciclo Pampeano, debido a que uno de los aspectos destacados en el presente capítulo es el control estructural que genera la presencia de estructuras previas. Se describirá a continuación, los eventos deformacionales ocurridos en el NOA con énfasis en el sector norte del límite entre las provincias geológicas de Puna y Cordillera Oriental.

Ciclo Pampeano.

Como ha sido descrito en el Capítulo I, el basamento que aflora en el NOA corresponde la Formación Puncoviscana, con características estructurales heterogéneas, (Mon y Hongn, 1988, 1991; Hongn y Mon 1999; Hongn *et al.*, 2008). La discordancia que separa estos sedimentos de las unidades suprayacentes es conocida como discordancia Tilcárica (Turner y Méndez, 1975) y se establece como el límite de los procesos orogénicos Pampeanos de los Famatinianos. Estructuralmente el basamento pre-Famatiniano está deformado con un plegamiento apretado, con clivaje de plano axial, sin embargo sus orientaciones son variables (Hongn *et al.*, 2008), evidenciando la heterogeneidad estructural dentro de Puncoviscana.

La discordancia Tilcárica podría vincularse al arco pampeano (525 Ma.) y la sedimentación ser sinorogénica, esto explicaría la presencia de los circones volcánicos pampeanos al tope de la Formación Puncoviscana. Conocer la edad y contexto geotectónico de emplazamiento de los granitos de la orogenia Pampea permite también restringir la edad de la deformación. Los granitos asignables a la orogenia Pampeana son los de Tipayoc y Santa Rosa de Tastil. De acuerdo a la interpretación de Astini (2008), ambos granitos, serían posttectónicos y según Hongn *et al.* (2009), el marco geotectónico del emplazamiento de este batolito, se correspondería a un ambiente extensional. Esta extensión estaría vinculada a la separación de bloques

continentales posteriores a la amalgamación del proterozoico superior (Ramos, 2008), o con extensiones relacionadas a *roll back* de la placa protopacífica (Tubía *et al.*, 2008). Este evento sería el responsable del desarrollo de las cuencas del paleozoico inferior, y marcaría el inicio del ciclo Famatiniano, excluyéndolo del ciclo Pampeano como tradicionalmente fue establecido (Omarini *et al.*, 1999). Este período con dominio extensional estaría acotado por dos eventos contraccionales, la orogenia Pampeana (Tilcárica) y la orogenia Famatiniana.

El origen de la discordancia Irúyica registrada entre los depósitos del grupo Mesón y el Grupo Santa Victoria es motivo de debate, mientras que algunos autores la consideran resultado de movimientos tectónicos (Turner, 1960; Turner y Méndez, 1975; Russo y Barcat, 1978), ha ganado apoyo la idea de un origen eustático de esta discordancia (Moya, 1998; Buatois *et al.*, 2000; Buatois y Mángano, 2003) o una combinación de ambos (Moya, 2008).

Ciclo Famatiniano.

La fase de deformación característica del Ciclo Famatiniano se corresponde a la orogenia Oclóyica. Estudios recientes indican la presencia de un evento deformacional previo, ubicado entre los depósitos de la Formación Santa Rosita y los de la Formación Acoite (Moya, 2008, Hongn *et al.*, 2010). Esta deformación, intraordovícica, se habría desarrollado durante el Tremadociano superior-Arenigiano inferior. La deformación intraordovícica marca el pasaje de un proceso extensional a uno compresivo. Los procesos extensionales permitieron el desarrollo de las cuencas del Grupos Mesón y Santa Victoria, mientras que la tectónica compresiva, generó cuencas de tipo antepaís caracterizados por los depósitos del Arenigiano (Bahlburg, 1990; Astini, 2003). La interpretación de esta discontinuidad tiene más sustento estratigráfico que estructural (Hongn *et al.*, 2008) y es conocida como Guandacol del Arenigiano, (Salfity *et al.*, 1984), Tumbaya del Tremadociano (Moya, 1997), o Los Colorados del Arenigiano (Astini, 2003).

La fase Oclóyica, asignada al Ordovícico superior, se vincula con una importante deformación registrada en la sedimentación paleozoica temprana, por debajo del Ashgilliano, y su génesis estaría relacionada a la colisión del terreno Arequipa-Belén-Antofalla con el borde occidental de Gondwana. (Ramos 1986, Forsythe *et al.*, 1993, Bahlburg y Hervé, 1997). La naturaleza de la fase Oclóyica es controversial, Moya (1999) sugiere que la edad de esta orogenia es más moderna que el Ordovícico

superior o que la deformación es más antigua y corresponde a la Fase Tumbaya (Moya, 2008) ya que no observa discordancia angular entre las secuencias Ordovícicas superiores y las del Ashgilliano. Sin embargo Astini (2003), sostiene que la persistencia lateral del horizonte glacial que se apoya sobre diferentes secuencias ordovícicas sería una evidencia de la presencia de esta orogenia. Mon y Hongn (1987) describen la deformación de la fase Oclóyica, afectando principalmente a las sedimentitas ordovícicas, produciendo pliegues apretados y clivaje de plano axial subvertical. La vergencia tectónica de los plegamientos al norte del paralelo 24°S no presenta una definición clara (Hongn *et al.*, 2008).

La Fase Chánica solo se registra en el NOA en las Sierras Subandinas separando mediante una suave discordancia las unidades Siluro-Devónica de las Carbonífero-Pérmica (Starck *et al.*, 1992). En el área de estudio no hay registros de esta deformación.

Ciclo Patagonídico. Etapa extensional de intraplaca (Cretácico-Paleógeno).

A partir del Cretácico inferior se produjo en el NOA y en otras provincias geológicas de Argentina, una extendida tectónica extensional de intraplaca vinculada a la extensión en el retroarco de una subducción de alto ángulo y a la apertura del océano Atlántico (Ramos, 1999). En el Noroeste Argentino esta extensión generó un *rifting* de intraplaca, mediante fallas directas de alto ángulo, con la consiguiente generación de hemigrabenos. El sistema de rift desarrollado en el NOA está compuesto por varios segmentos donde el más septentrional se lo conoce como Rift de Tres Cruces, exhibiendo un rumbo N-S y se continúa en territorio boliviano, configurando la cuenca Andina (Reyes y Salfity, 1972) o también denominada cuenca de rift del Altiplano (Welsink *et al.*, 1995).

En el depocentro de Tres Cruces las orientaciones de las fallas principales presentan un rumbo aproximado N-S, en el sector septentrional las inclinaciones de los planos de falla son hacia el Este, mientras que en el sector austral presentan una inclinación opuesta (Monaldi *et al.*, 2008). Ambas zonas están conectadas por una zona de acomodación con orientación NO-SE (Monaldi *et al.*, 2008), donde se encuentra la falla Tabladitas, contacto entre los depósitos de sinrift Cretácico ubicados en el Cerro Colorado de Cobre y los depósitos Ordovícicos de la Formación Acoite (Fig. 4-1).

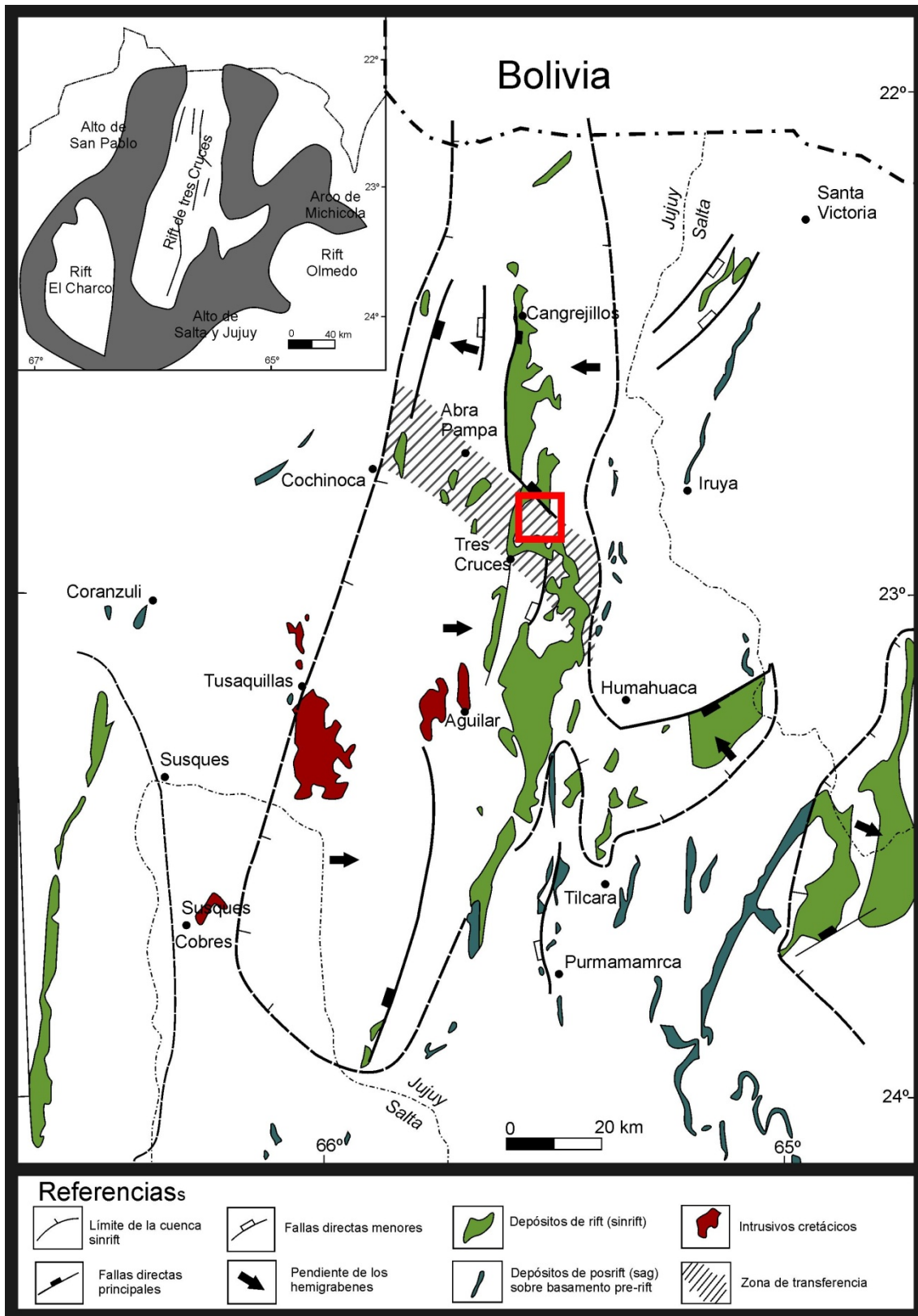

Fig. 4-1. Mapa de los principales rasgos estructurales desarrollados durante el rifting del ciclo Patagónico. En recuadro, área de estudio. Modificado de Monaldi *et al.* (2008).

Numerosas estructuras generadas durante el *rifting* fueron reactivadas durante el la compresión del Ciclo Ándico (Salfity, 1994; Hongn *et al.*, 2010), formando estructuras paralelas u oblicuas al rumbo andino regional.

Ciclo Ándico. Etapa compresiva (Paleógeno-Holoceno).

La tectónica Andina está representada por un conjunto de estructuras con rumbo general norte-sur, sin embargo el estilo tectónico estuvo condicionado por las estructuras previas.

La expresión de la deformación consiste en una sucesión de láminas de corrimientos desarrolladas por un empuje tectónico de orientación oeste-este, donde la morfología de las fallas es de tipo lístrico (Rubiolo, 1999). La vergencia dominante es hacia el este, sin embargo en la Cordillera Oriental son frecuentes las estructuras con vergencia hacia el oeste (interpretadas como retrocorrimientos o fallas fuera de secuencia). La compresión comenzó en el Mioceno medio a tardío generando en la Cordillera Oriental corrimientos de piel gruesa (Ramos, 1999). Los ejes de los pliegues generados en los estratos Cretácicos en el sector de Tres Cruces se caracterizan por presentar ejes de pliegues de corta extensión y con una deformación frágil con orientación NE-SO.

GEOLOGÍA ESTRUCTURAL DEL SECTOR SUR DEL CERRO COLORADO DE COBRE.

En el área del Cerro Colorado de Cobre donde se emplaza el distrito minero Purísima-Rumicruz, se reconocieron elementos estructurales producto de deformación dúctil y frágil (Fig. 4-2). Las estructuras sobresalientes del área son un intenso plegamiento de distintos órdenes, identificable a distintas escalas de trabajo, donde los ejes de los pliegues corren en sentido norte-sur y mayoritariamente son buzantes hacia el sur. Esta característica se mantiene a mayor escala en el área de las vetas del distrito polimetálico Purísima-Rumicruz. Asimismo los afloramientos de rocas de edad Ordovícica están limitados en sentido meridional por corrimientos que presentan vergencia hacia el oeste en el borde occidental, mientras que en el límite oriental es principalmente hacia el este. El contacto hacia el sur entre los sedimentos de edad Cretácica que conforman el Cerro Colorado de Cobre con la sedimentación Ordovícica se produce bajo un fallamiento conocido como Falla Tabladitas (Zanettini, 1973) de tipo normal (Coira, 1979; Rubiolo, 2003), también descripta como una falla con

componente de rumbo (Zanettini, 1973) pudiendo interpretarse como una zona de transferencia con orientación NO-SE (Monaldi *et al.*, 2008), como ha sido descriptos para otros sectores de la región (Hongn *et al.*, 2010). Esta falla fue reactivada como una falla inversa durante la contracción del ciclo Ándico (Monaldi *et al.*, 2008).

Deformación dúctil

La Formación Acoite registra distintos tipo de deformación de acuerdo a la competencia de las litologías dominantes, las areniscas presentan pliegues bien desarrollados (Fig. 4-3), mientras que las pelitas desarrollan un marcado clivaje de plano axial, perpendicular a la laminación que produce estructuras en lápiz (Fig. 3-4A).

Para definir las orientaciones e inclinaciones de los ejes de los pliegues han sido medidos rumbo e inclinación de las capas y reconstruidos los pliegues sobre la red estereográfica de Wulff, así como también, cuando ha sido posible se levantaron mediciones directas sobre los ejes de los pliegues en el campo. Los resultados han sido representados en la figura 4-4, donde se identifican tres zonas con distintas orientaciones para los afloramientos de la Formación Acoite. A su vez estos datos correspondientes con afloramientos de rocas de edad Ordovícica han sido discriminados de los datos estructurales correspondientes a los estratos de edad Cretácica, representados por los sedimentos del Grupo Salta.

En el sector del distrito minero Purísima-Rumicruz se determinó que los estratos buzaban tanto hacia el este como al oeste, con ángulos generalmente menores a 40°, aunque se registraron inclinaciones de estratos subverticales. Los pliegues son levemente asimétricos con vergencia hacia el este. Los ejes de los pliegues presentan una dirección promedio de 194° y son buzantes con un promedio de 11° al sur. Sin embargo se identificaron buzamientos de hasta 50°.

En el sector Bola Blanca se discriminaron los datos pertenecientes a los afloramientos de la Formación Acoite de aquellos registrados sobre los estratos psamíticos que han sido asignados tentativamente a la Formación Santa Rosita. En los primeros, los estratos mayoritariamente buzaban hacia el este con inclinaciones suaves. Para la secuencia psamítica los datos arrojan direcciones de inclinación de estratos en sentido Este y Oeste definiendo un suave plegamiento con eje buzante con un azimut de 9° e inclinación de 9° hacia el norte. En el sector San Agustín los datos presentan una mayor dispersión. Los estratos presentan rumbos de buzamiento hacia el NO y hacia el NE configurando pliegues con ejes con un azimut promedio de 355° e inclinación media de 17° hacia el norte. El sector correspondiente al Cerro Coloreado

de Cobre exhibe pliegues amplios y abiertos con ejes buzantes principalmente hacia el SSO con una dirección media N203°.

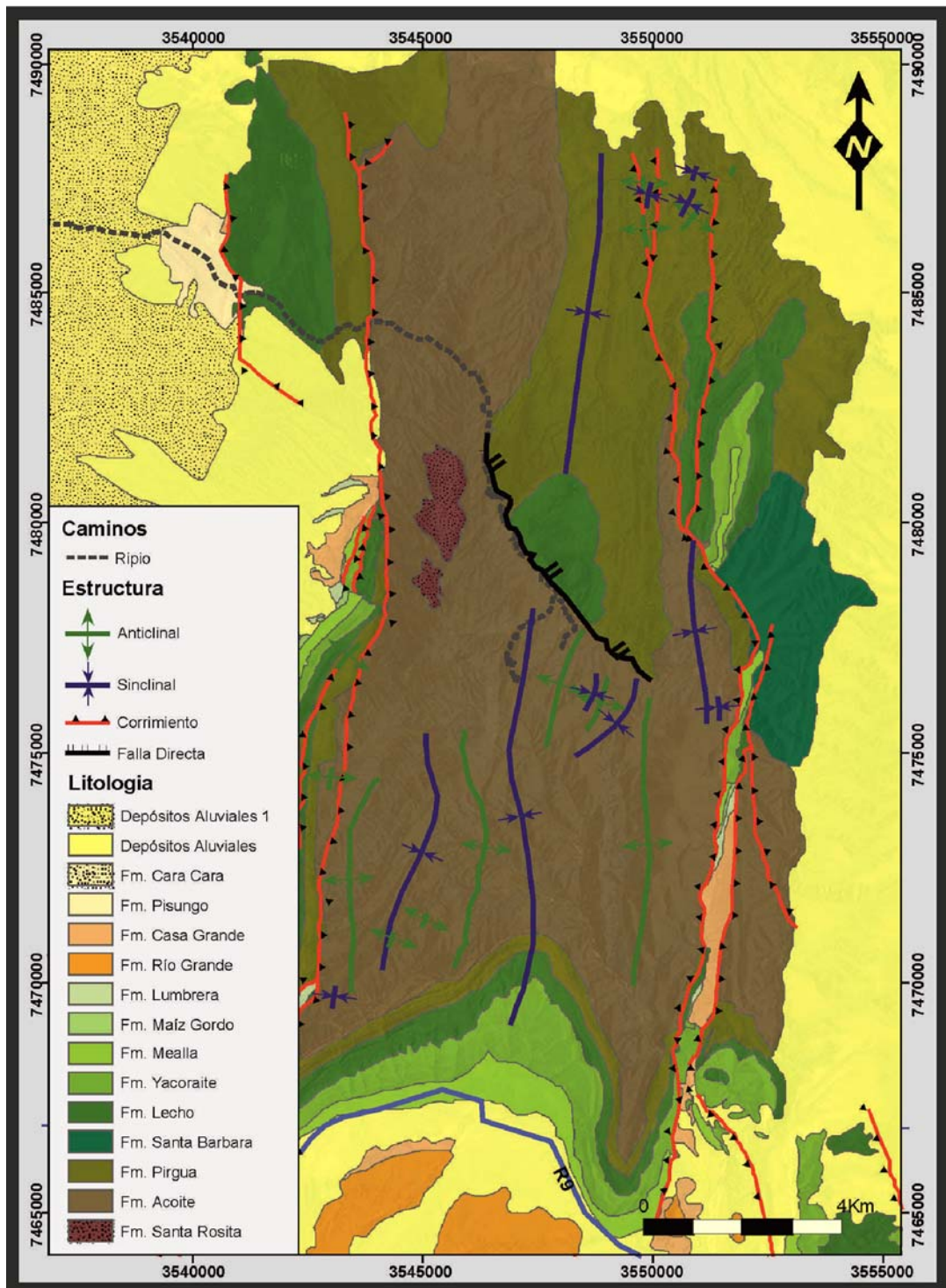

Fig. 4-2. Mapa geológico. Modificado de Zanettini (1973), Coira (1979) y Rubiolo (2003)



Fig. 4-3. Estratos de la Formación Acoite exhibiendo evidencias de deformación dúctil. A. Plegamiento apretado con eje buzante. B. Pliegues cilíndricos, con plano axial subvertical. C. Distintos estilos de deformación entre capas con alta y baja competencia.

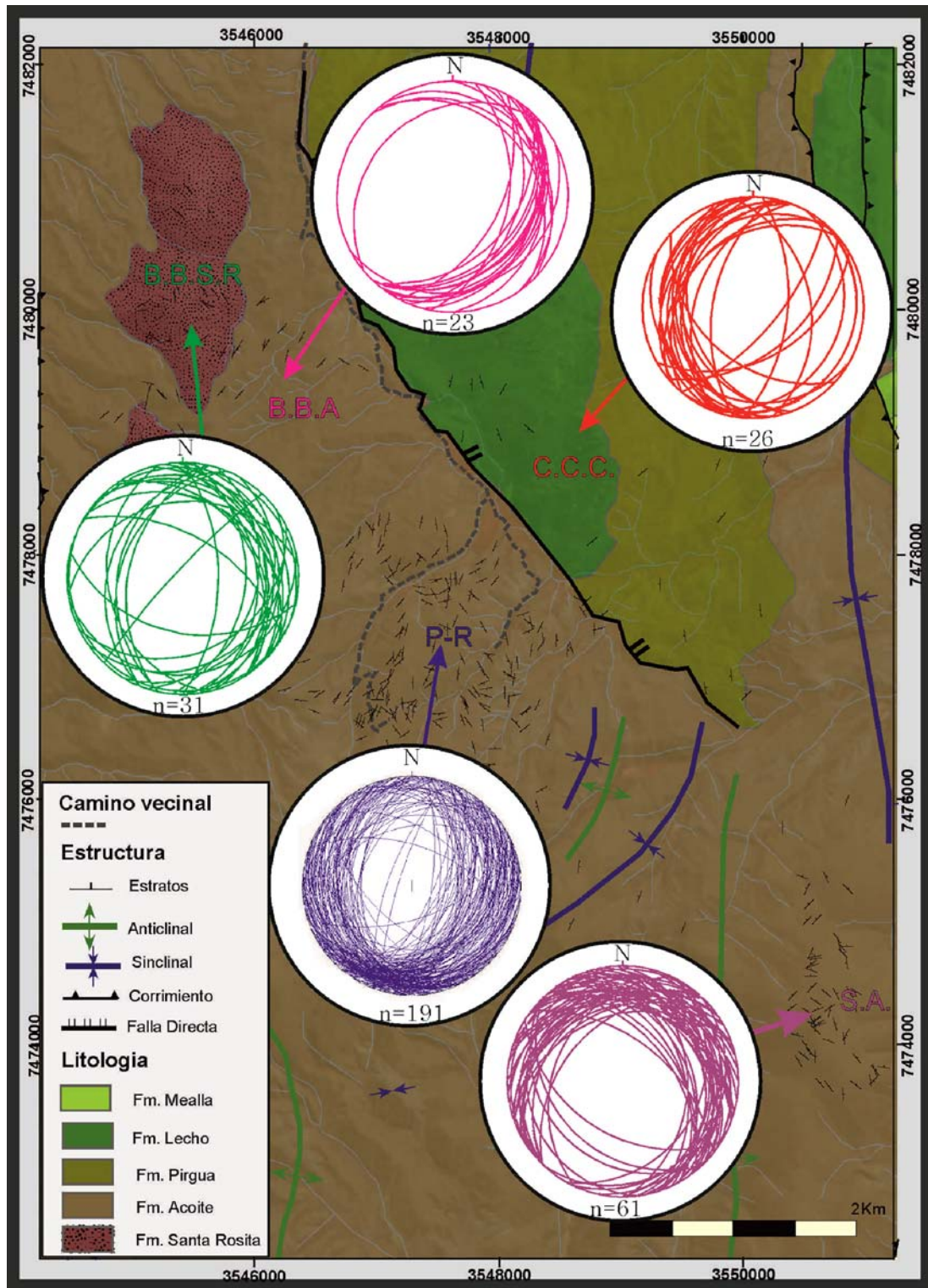

Fig. 4-4. Mapa geológico del sector sur del Cerro Colorado de Cobre y diagramas estereográficos representando azimut e inclinación de la estratificación, los mismos se encuentran discriminados de acuerdo al sector y al tipo litológico. B.B.S.R: Bola Blanca, Santa Rosita. B.B.A.: Bola Blanca Acoite. P-R: Purísima Rumicruz S.A.: San Agustín. C.C.C.: Cerro Colorado de Cobre.

Deformación Frágil

Lineamientos

En el área de trabajo se identificaron numerosos lineamientos (Fig. 4-5), y se analizaron sus orientaciones. Una dificultad inherente en este tipo de análisis surge debido a que estos lineamientos pueden corresponderse con una variedad de estructuras geológicas como rupturas frágiles, ejes o flancos de pliegues, contactos geológicos o líneas de drenaje, lo que dificulta su interpretación para realizar análisis estructurales. Esta dificultad es mayor cuando ambos tipo de deformación (frágil y dúctil), están marcadamente representadas, como es el caso del área estudio.

Con el objetivo de lograr una asignación temporal de los lineamientos, los mismos se discriminaron de acuerdo a las edades de las rocas que afectan. En este sentido, se contemplaron cuatro grupos de rocas de acuerdo a sus edades. Estas edades se corresponden con los eventos tectónicos que fueron descritos en la introducción del presente capítulo. De esta manera se distinguieron aquellos que afectaron a las unidades del Grupo Santa Victoria de edad Ordovícica inferior a media, los identificados sobre las rocas del Grupo Salta, correspondientes a los eventos del sinrift y posrift temprano ocurrido desde el Cretácico inferior al Paleoceno y los eventos tectónicos que afectaron a las rocas de edad Terciaria entre las asignadas a edades del paleógeno de aquellas que se depositaron desde el Mioceno hasta la actualidad correspondientes al Neógeno.

Las rocas del Grupo Santa Victoria, donde se aloja la mineralización polimetálica Purísima-Rumicruz, presenta cuatro direcciones principales de lineamientos, N-S y NO-SE son las dominantes mientras que las direcciones NE-SO y E-O se encuentran subordinadas. Las unidades pertenecientes a los depósitos del Grupo Salta exhiben lineamientos con una orientación predominante N-S, sin embargo los rumbos NO-SE, N-S y NE-SO se encuentran representados. Las orientaciones de los lineamientos identificadas en las litologías correspondientes al paleógeno muestran una distribución de las orientaciones dispuestas en sentido NO-SE, N-S y NE. La orientación E-O se encuentra presente aunque subordinada. Los depósitos asignados al Neógeno, muestran una orientación de los lineamientos en marcado sentido NO-SE, aunque las orientaciones N-S, NE-SO y E-O también están representadas.

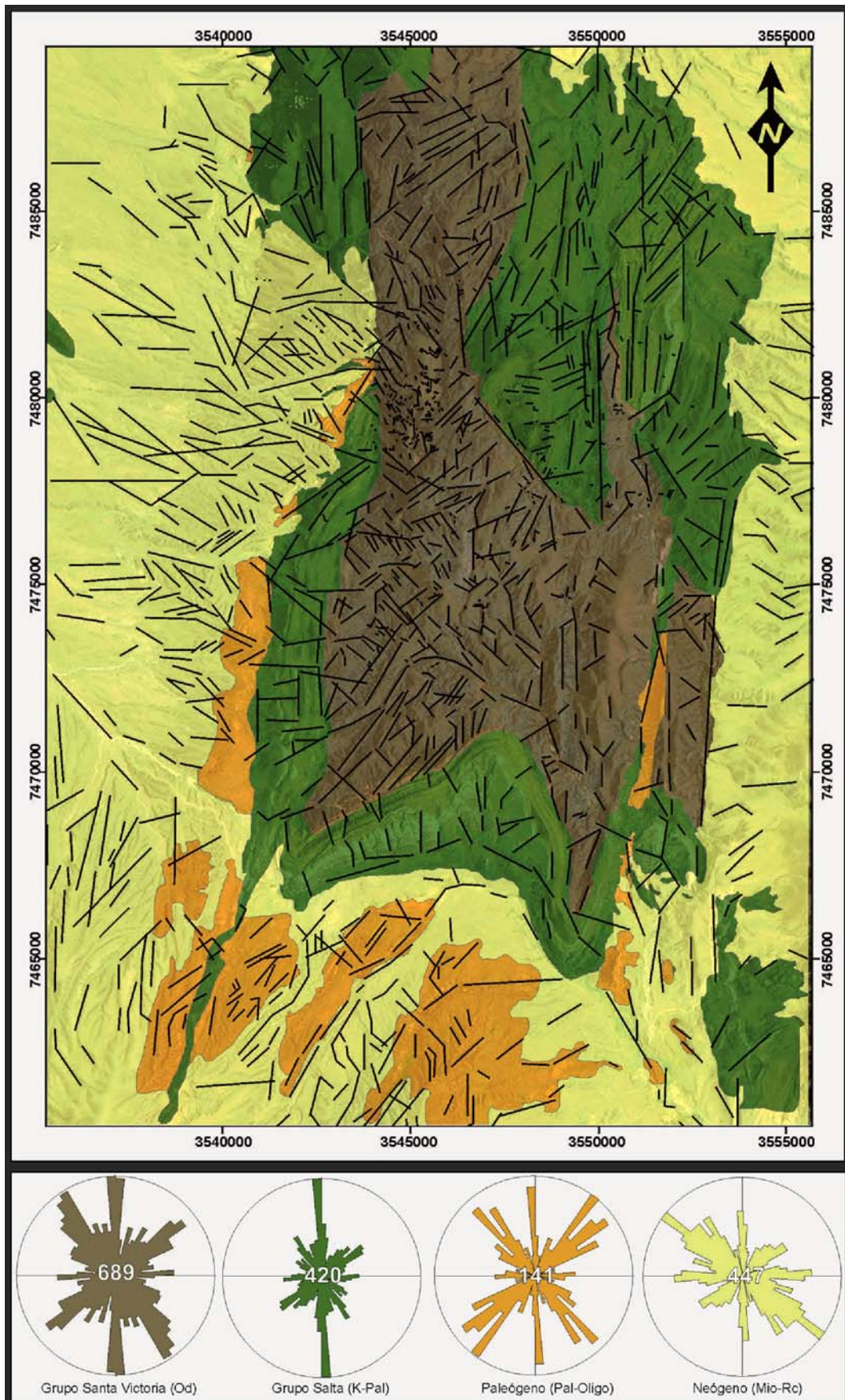

Fig. 4-5. Mapa y diagramas de rosas de frecuencia de lineamientos del sector sur del Cerro Colorado de Cobre discriminados por la litología. La amplitud de cada dirección es de 5°. Od: Ordovícico, K: Cretácico, Pal: Paleógeno, Oligo: Oligoceno, Mio: Mioceno, Rc: Reciente.

Fallas

Ha sido posible medir un total de 26 fallas en el campo, y teniendo en cuenta sus orientaciones, pueden realizarse algunas consideraciones respecto de los lineamientos previamente analizados. Estas fallas fueron medidas mayoritariamente en las rocas correspondientes a la Formación Acoite. Es destacable que la orientación N-S, identificada claramente en los lineamientos, no se encuentra representada en las orientaciones de las fallas. Las orientaciones mejor representadas son los azimutes 90° y 110° y en una dirección subordinada con azimut 140° (Fig. 4-6).

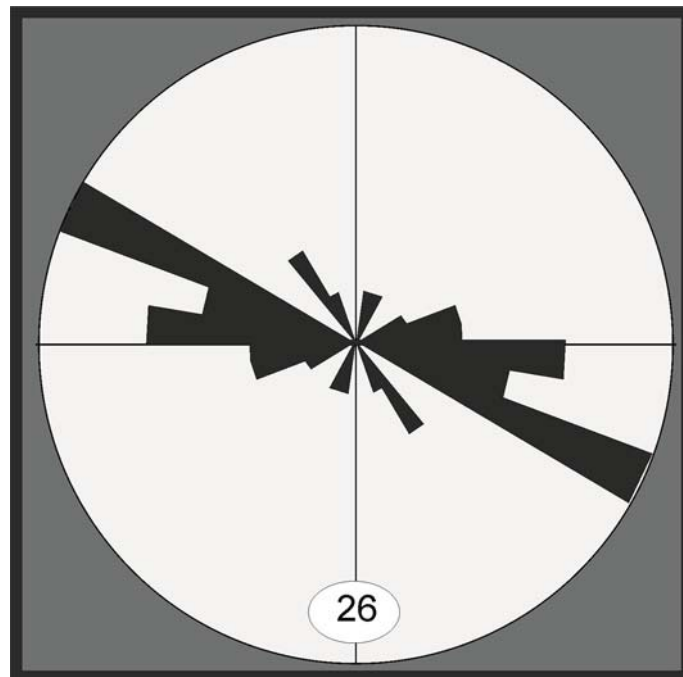

Fig. 4-6. Diagramas de rosas representando las orientaciones de las fallas reconocidas.

CONTROLES ESTRUCTURALES DE LAS VETAS DEL DISTRITO PURÍSIMA-RUMICRUZ

Las vetas que componen el distrito polimetálico Purísima-Rumicruz pueden agruparse de acuerdo a su composición dominante, aspecto que será ampliado en el capítulo de mineralogía. De esta forma se pueden discriminar aquellas vetas con sulfuro dominante, vetas de baritina dominante donde los sulfuros también se encuentran presentes y vetas de cuarzo. Para el análisis de los datos de orientaciones de las vetas, se representaron las vetas en cuatro categorías de acuerdo a su composición: vetas de sulfuro (sulfuro dominante), vetas de baritina (baritina dominante), vetas de baritina y sulfuro (se consideraron las sumatoria de las vetas de baritina dominante y sulfuro dominante) y vetas de cuarzo.

En el sector en estudio, se ha podido reconocer dos sistemas de vetas con contenidos de sulfuros, denominados Purísima-Rumicruz y Brechón. En el primero, caracterizado por una orientación este-oeste, se advierte una mayor proporción de mena rica en sulfuros, incluye a las vetas Purísima, Rumicruz, La Nueva y Liliana. El segundo sistema tiene una orientación noroeste-sudeste, la baritina se encuentra con mayor representación que en el grupo anterior y está compuesto por la veta El Brechón y un conjunto vetillas subparalelas asociadas. En ambos sistemas las vetas presentan inclinaciones desde subverticales a 70° , tanto al norte como al sur y texturas brechosas, con clastos angulosos de roca de caja y de mena, con al menos cuatro episodios de brechamiento.

Las vetas sulfuro dominante la frecuencia más importante se registra entre 80° y 90° , sin embargo cuando las direcciones de las vetas son ponderadas por su longitud, puede apreciarse que exhiben una dirección preponderante muy definida con orientación 120° . Las vetas baritina dominante presentan dos direcciones principales, $N120^\circ$ y $N130^\circ$. Al combinar ambos tipos de vetas se observa una dirección muy definida de las vetas con azimut 120° , tanto si se considera la frecuencia como ponderando los resultados por la longitud. En cuanto a las vetas de cuarzo, manifiestan una alta dispersión en las direcciones cuando se considera la frecuencia, sin embargo si estos datos son ponderados por la longitud se observan dos orientaciones definidas, la mayor en dirección $N110^\circ$ y una subordinada con un azimut de 10° (Fig. 4-7).

Como síntesis, en el diagrama de rosas de las vetas totales (Fig. 4-7) se compilan las direcciones de las vetas y vetillas del distrito, independientemente de su composición. De esta forma, de acuerdo al análisis de las orientaciones de las estructuras vetiformes reconocidas en el área, se determinó una orientación principal con azimut 120° y tres direcciones subordinadas con orientaciones $N10^\circ$, $N90^\circ$ y $N105^\circ$.

ORIENTACIONES DE LAS VETAS Y VETILLAS DEL DEPÓSITO PURÍSIMA-RUMICRUZ - LONGITUD

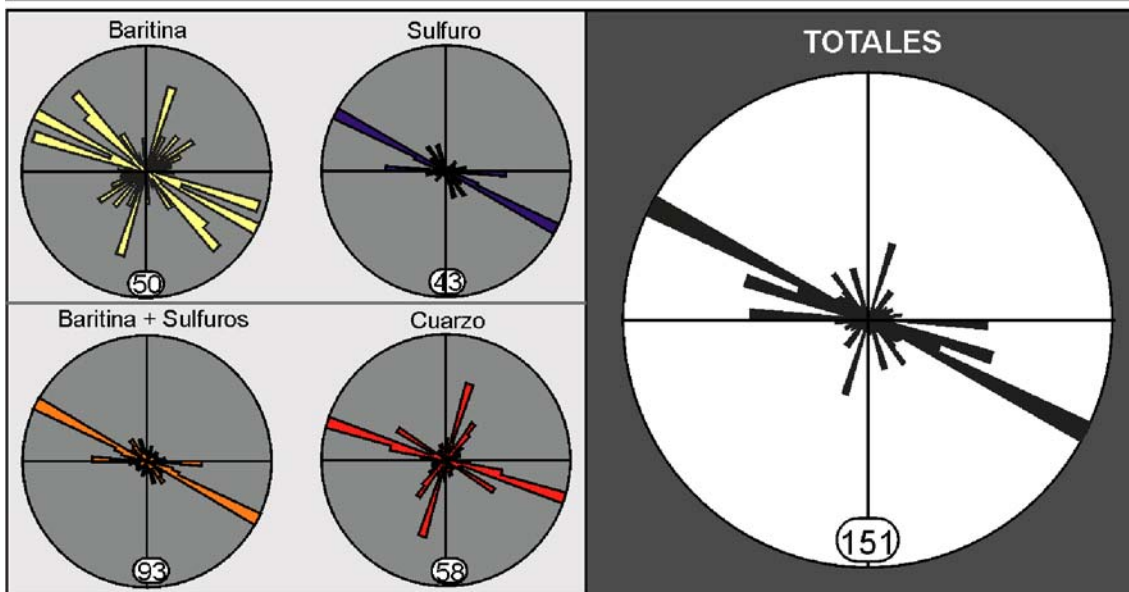

ORIENTACIONES DE LAS VETAS Y VETILLAS DEL DEPÓSITO PURÍSIMA-RUMICRUZ - FRECUENCIA

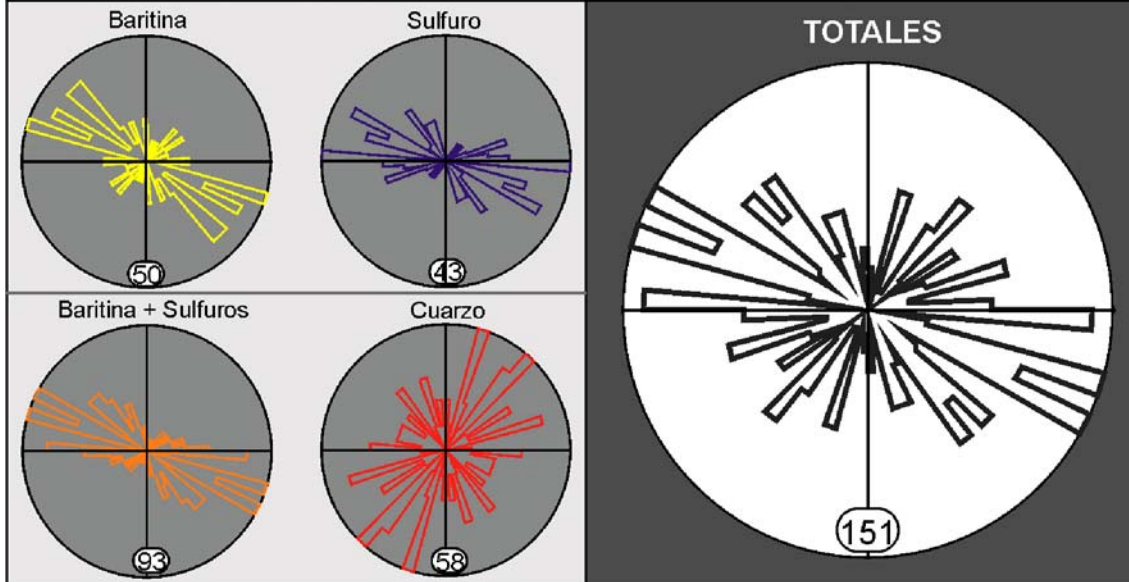

Fig. 4-7. Diagramas de rosas de las vetas y vetillas del distrito polimetálico Purísima-Rumicruz. El intervalo de las direcciones es de 5°.

DISCUSIÓN DE LOS RESULTADOS

Las rocas aflorantes en la región estudiada presentan evidencias de deformación frágil y dúctil. Los eventos de deformación han sido vinculados a cuatro contextos geotectónicos, desarrollados dos de ellos durante el Precámbrico superior-Paleozoico inferior y los restantes desde el Cretácico hasta la actualidad. Si bien las edades de las unidades estudiadas son post-pampeanas, se ha tenido en cuenta esta deformación debido a que podría haber sido importante como generadora de fracturas o zonas de debilidad que pudieron haber condicionado a las orientaciones y estilos estructurales de las deformaciones subsecuentes. El plegamiento con ejes N-S desarrollado sobre la Formación Acoite, posiblemente haya sido generados principalmente durante la orogenia Oclóyica, mientras que la deformación dúctil registrada en los sedimentos del Grupo Salta correspondería a eventos compresivos Neógenos, en ambos el esfuerzo principal σ_1 se ubicaría en aproximadamente E-W.

Las vetas que conforman el distrito polimetálico Purísima-Rumicruz presentan textura brechosa, cuya descripción será ampliada en el capítulo siguiente. Tomando en consideración la textura, el tamaño y la forma de los clastos, de acuerdo a la clasificación de Jébrak (1997), estas brechas fueron interpretadas como el resultado del relleno de zonas de cizalla con una componente dilatacional asociada, sobre las que actuaron procesos de brechamiento mecánico y en menor medida corrosión química durante la depositación mineral.

Para la determinación de la dirección de los esfuerzos principales actuantes durante la generación de las vetas que componen el distrito, se propone un modelo integrador de acuerdo al sistema conjugado de cizallas de Riedel (Fig. 4-8), donde se considera la dirección de las fallas, las interpretaciones tectónicas vigentes en la historia geológica de la región y las orientaciones de las vetas que conforman el distrito Purísima-Rumicruz.

De esta forma, el esfuerzo principal compresivo (σ_1), se ubica en posición ONO-ESE, mientras que el menor esfuerzo (σ_3) se ubica en posición ENE-OSO. Esta dirección de los esfuerzos, donde el principal extensional se encuentra en un azimut 60° , es coherente con el desarrollo la falla de tipo extensional Tabladitas, con una orientación aproximada N140°.

De acuerdo a esta interpretación la dirección principal de las vetas, con azimut 120° corresponde con la orientación de las fracturas R, las vetas con orientación E-O con las fracturas P y las N110° a las Y del modelo de Riedel. De estas fracturas la

dirección principal de las vetas (R) es la que se presenta la dirección más normal al esfuerzo σ_3 . (Fig. 4-9).

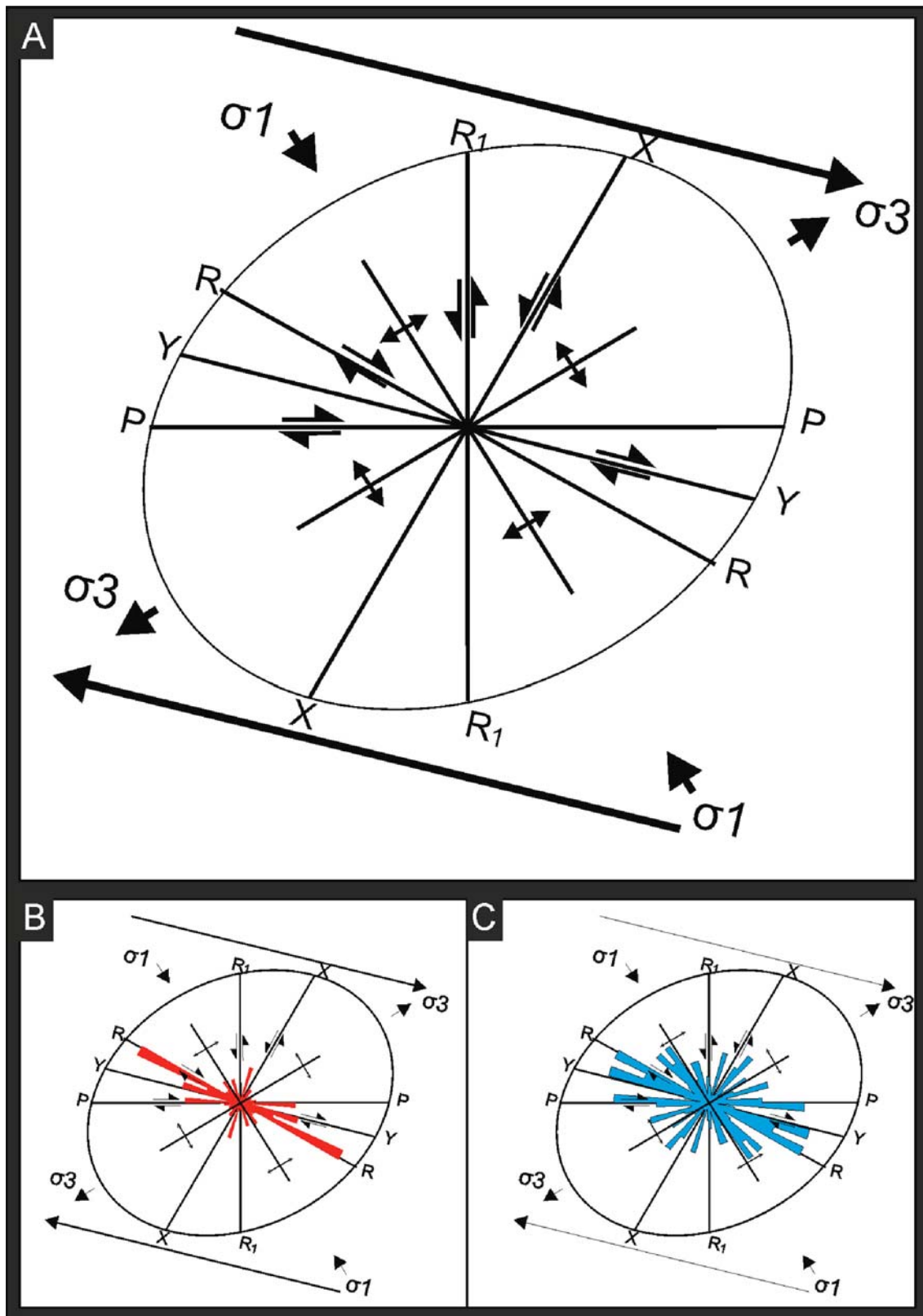

Fig. 4-8. Diagrama de Riedel exhibiendo las orientaciones de los esfuerzos principales. Modificado de Rossello, 2001.

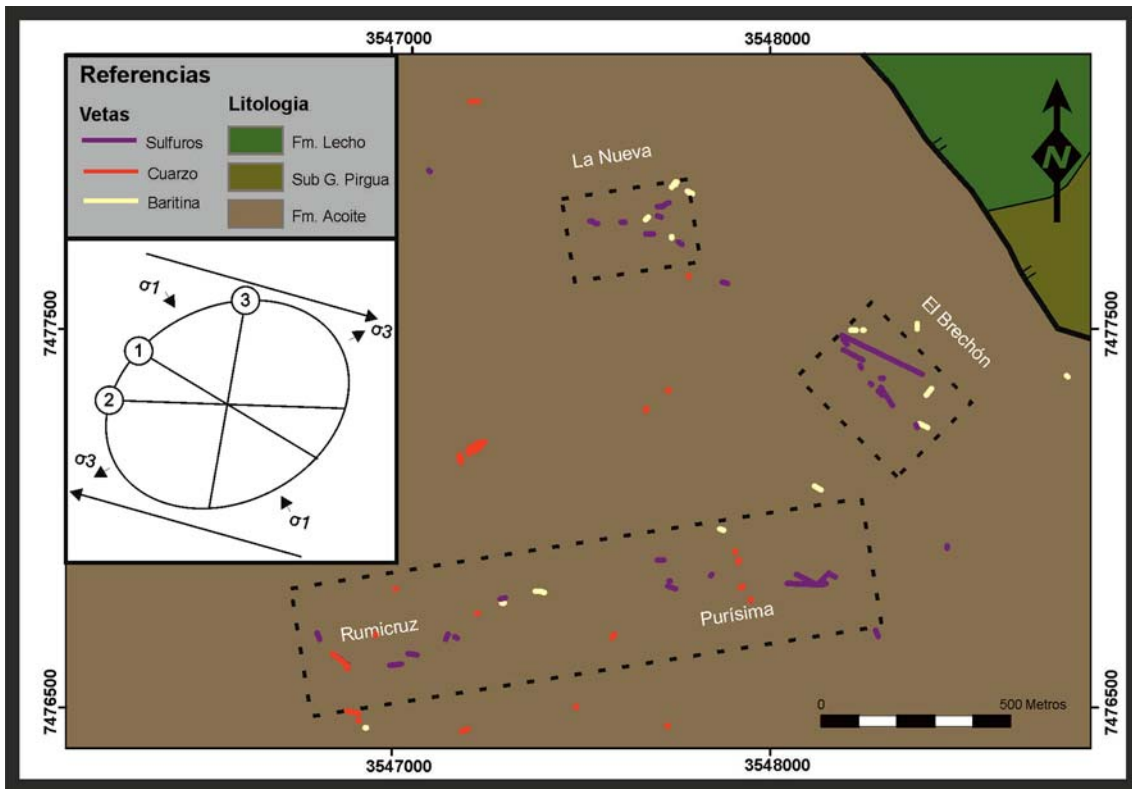

Fig. 4-9. Mapa geológico. Se presentan las vetas del distrito y la interpretación estructural propuesta. Las vetas clasificadas como sulfuro dominante se orientan principalmente de acuerdo a la orientación 1 y 2.

CAPÍTULO V

DEPÓSITO POLIMETÁLICO PURÍSIMA-RUMICRUZ: YACENCIA Y MINERALOGÍA

ANTECEDENTES Y RESEÑA HISTÓRICA DEL DISTRITO.

El distrito minero Purísima-Rumicruz se encuentra ubicado en el sector sur del Cerro Colorado de los Cobres a 20 Km al sudeste de la localidad jujeña de Abra Pampa, departamento de Cochinocha, Provincia de Jujuy. Se accede al distrito mediante un camino de ripio vecinal que une las localidades de Abra Pampa con Tres Cruces. Desde este camino se desprende una huella minera, actualmente inutilizable, con la que se accede hasta el antiguo campamento y a la mayoría de las labores de explotación de la mina.

El área donde se concentraron las explotaciones ocupa un área de 3,5 Km² (Fig. 5-1), empero se han registrado tareas de exploración/explotación por fuera de estos límites. El sistema de vetas alcanza unos 3.500m de estructuras aflorantes. Las vetas identificadas presentan corridas cortas, muchas veces cubiertas por lo que solo es posible identificarlas gracias a las labores de destape y explotación registradas en la mina. La totalidad de las vetas reconocidas se encuentran alojadas en la secuencia psamopelítica de la Formación Acoite.

El yacimiento fue explotado en pequeña escala desde la década del cuarenta hasta 1971, en este lapso, la producción exhibió un carácter variable en cuanto al volumen explotado. Es en ese año que entra en vigencia el Plan Cordillerano Norte y el sector es declarado Área de Reserva N° 7 (Lurgo Mayón, 1999). A mediados de los años ochenta comienza un incipiente pero creciente plan de exploración que continúa hasta la fecha. Actualmente la concesión minera le pertenece a la empresa Bolland S.A.

La baritina ocupó el principal volumen del material explotado en el distrito, seguido por cobre y plomo. En el año 1968 el Banco Industrial de la República Argentina calculó reservas probables de 2.250 t con una ley de cobre de 5,5%. Ramallo (1975), estima un ley media de cobre de 4% y entre 1 y 7% de plomo. La ley del níquel estaría comprendida entre 0,01 y 0,3% y se registraron valores de plata de hasta 270 ppm.

La explotación del yacimiento se llevó a cabo mediante 450 m de galerías, 40 m de piques y 30 m de chiflones. Chomnales *et al.* (1960), mencionan el estado de las labores de la veta Purísima: “La labor no se encuentra en buen estado de conservación; el agua inunda el piso y las paredes y los techos de la galería se hallan, en parte, derrumbados”. Las galerías en la actualidad se encuentran en su mayor parte inaccesibles.

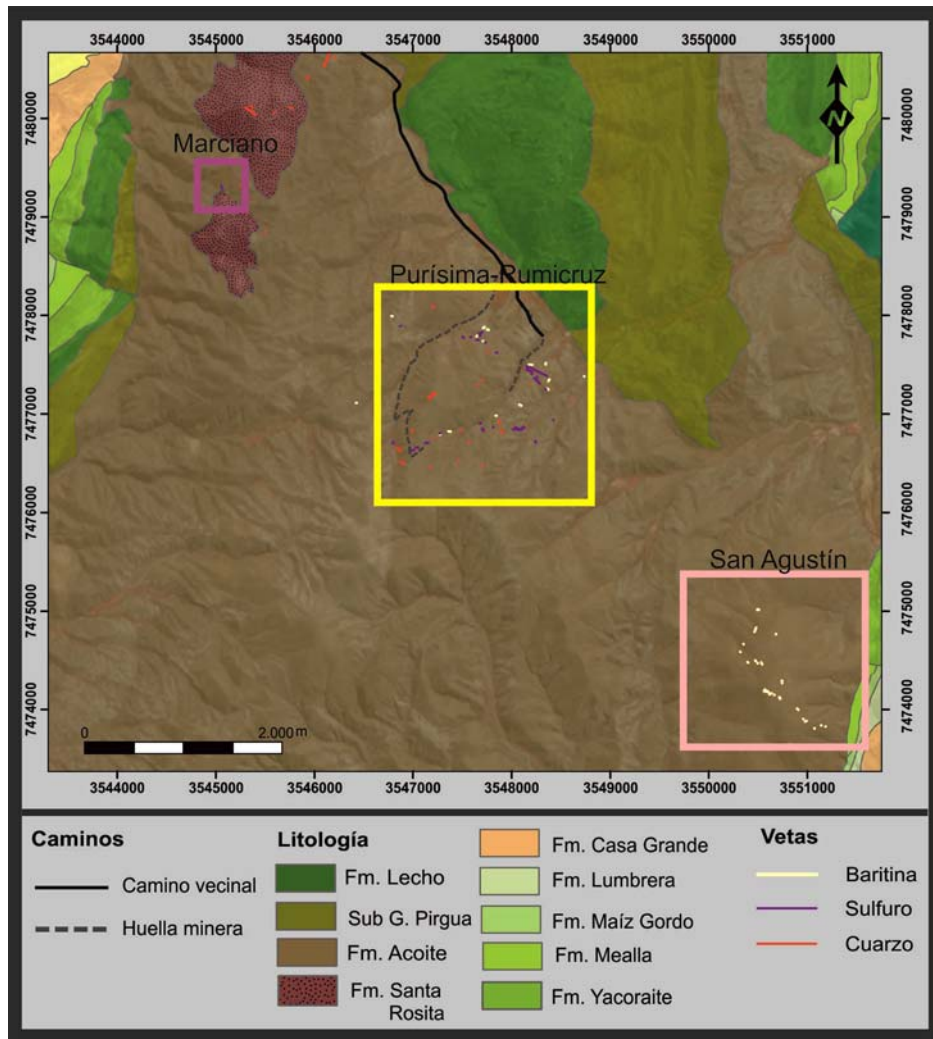

Fig. 5-1. Mapa geológico minero de las áreas Purísima-Rumicruz, Marciano y San Agustín.

La mineralogía fue inicialmente estudiada por [Angelelli \(1950\)](#) que denominó la mineralización por primera vez como “veta de cobre” y una década más tarde [Chomnales et al., \(1960\)](#), describen la presencia de galena, esfalerita, pirita, calcopirita, calcosina, bornita, malaquita y mencionan el hallazgo de minerales de níquel: niquelina y su producto de alteración, annabergita, en ganga de cuarzo, baritina y calcita. Los estudios mineralógicos detallados del distrito Purísima-Rumicruz fueron realizados a principio de la década del setenta y añaden a los minerales descritos anteriormente la presencia de pechblenda, rammelsbergita, gersdorfitita, tetraedrita, “chispas” de oro y covelina secundaria e indica la ausencia de esfalerita ([Brodtkorb, 1972](#)).

[Brodtkorb \(1973\)](#), propone una paragénesis similar para los yacimientos Purísima-Rumicruz, La Niquelina (Salta) y La Esperanza (Salta) clasificándolos como mesotermales y posiblemente vinculadas a un mismo ciclo magmático. Por su parte [Lurgo Mayón \(1999\)](#), propone que estos yacimientos corresponderían a depósitos

polimetálicos de tipo *Five Element Deposits* con U, Ni, Co, As, Ag ± Bi, Cu, Pb, Zn, y subraya la ausencia de cuerpos ígneos vinculados a las mineralizaciones. El mismo autor sugiere que la génesis de estos depósitos estaría relacionada a un rifting intracratónico en el trasarco, durante el Cretácico superior – Eoceno.

DESCRIPCIÓN GENERAL DE LAS VETAS.

En el área de estudio se han diferenciado dos tipos de vetas de acuerdo a su mineralogía dominante: vetas con sulfuros, que pueden estar parcialmente reemplazados por óxidos en superficie, y vetas de cuarzo (Fig. 5-2).

Asimismo, sobre la base de su disposición espacial se determinaron cuatro zonas en el distrito: “Purísima-Rumicruz”, “El Brechón”, “La Nueva” y “Jesuitas” (Fig. 5-2). Purísima-Rumicruz reúne a las vetas Purísima, Rumicruz, Sector I, Sector II y Liliana, mientras que el sector El Brechón, incluye a la veta el Brechón y estructuras paralelas, en el sector La Nueva confluyen las vetas La Nueva y vetas y vetillas menores asociadas. Finalmente el sector Jesuitas comprende un pique y una pequeña escombrera.

Vetas con sulfuros

En las vetas con sulfuro se distinguen las vetas de sulfuro dominante que presentan textura brechosa donde el material de relleno es principalmente sulfuros, calcita y baritina. Por otro lado las vetas de baritina dominante comprenden aquellas vetas y vetillas constituidas principalmente por baritina, donde los sulfuros reconocidos son producto de enriquecimiento secundario.

Los afloramientos de las vetas presentan bajo contraste topográfico lo que dificulta su reconocimiento en superficie. Dentro de este grupo se han incluido vetas, vetillas y *stockworks* con potencias variables, aunque raramente superan 0,5m. En planta se determinaron corridas cortas, de pocas decenas de metros y discontinuas. Una excepción es la veta “El Brechón” con hasta 4 m de potencia y una longitud mayor a 200 m bien expuesta gracias a labores de explotación superficial y destapes.

Las vetas en planta presentan geometrías rectas a levemente curvas. Los contactos con la roca de caja suelen ser netos, aunque en ocasiones suele existir vetillas asociadas a la estructura principal que disminuye en densidad dentro de la

roca de caja. Estas estructuras presentan inclinaciones altas, usualmente mayores a 70°.

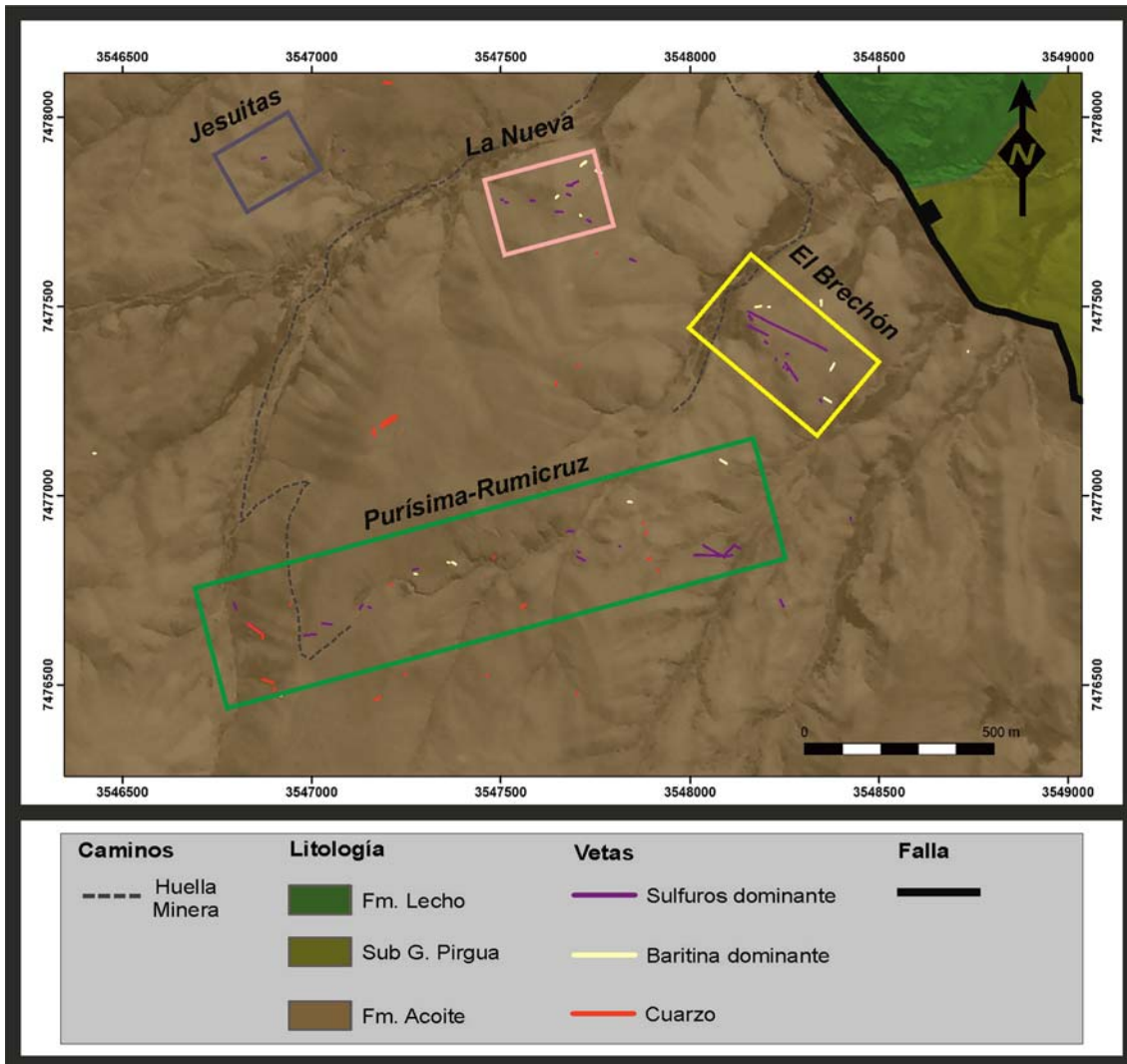

Fig. 5-2. Mapa de distribución de las vetas del distrito minero Purísima-Rumicruz

La textura preponderante en las vetas es brechosa multiepisódicas donde sucesivos pulsos hidrotermales afectaron el mismo sistema de fracturas generando numerosos episodios de brechamiento. Los fragmentos más frecuente son de roca de caja con geometría angulosa a subangulosa, de pocos milímetros hasta decenas de centímetros de diámetro. Estos clastos están cementados por minerales hidrotermales, principalmente sulfuros, cuarzo y carbonatos que pueden sufrir a la vez sucesivos eventos de brechamiento - cementación.

Vetas de Cuarzo.

Están compuestas por cuarzo de color blanco, con cristales gruesos o con hábito masivo, aunque localmente pueden exhibir texturas brechosas y vetillas con relleno de óxidos e hidróxidos de hierro. Estas vetas presentan una distribución de sus orientaciones más dispersa que el grupo anterior como ha sido referido en el capítulo IV. En planta presentan longitudes de varias decenas de metros y espesores de hasta 3 m aunque la potencia promedio suele ser de 0,5m.

CARACTERIZACIÓN DE LA YACENCIA Y MINERALOGÍA DE LAS VETAS.

A continuación se describirán la yacencia y mineralogía de las vetas de sulfuros de cada uno de los sectores mencionados, caracterizando las dimensiones, composición, mineralogía y orientación de las vetas que los conforman, y las labores mineras desarrolladas para la explotación de las mismas.

Para efectuar las determinaciones mineralógicas, se examinaron distintas muestras bajo lupa binocular, petrografía de cortes delgados, calcografía de secciones pulidas, difracción de rayos X y análisis de microsonda electrónica sobre minerales transparentes y opacos.

Sector Purísima Rumicruz

El sector Purísima-Rumicruz es una faja elongada en sentido este-oeste de unos 1,5 Km de largo y 0,5 Km de ancho (Fig. 5-3). Se reúnen en él a un conjunto de vetas de sulfuros y cuarzo. Las estructuras mineralizadas principales, en cuanto a su dimensión, concentración de la mineralización y extensión de las labores mineras, son las vetas Purísima, Rumicruz y Liliana.

Veta Purísima

La veta Purísima es la más importante del distrito en cuanto al desarrollo y longitud de las labores mineras realizadas. En planta no es posible establecer su continuidad debido a que se encuentra cubierta con depósitos de acarreo cuaternario. En uno de los socavones de acceso se determinó que la veta posee azimuth 110° e inclinación de 80° N (Fig. 5-4) y una potencia de 1,6 m. La veta está emplazada en una faja de cizalla con planos subparalelos en los cuales se concentra un vetilleo intenso

de baritina, óxidos de hierro, malaquita y escasa calcosina. La textura principal de la veta es brechosa con clastos de caja de la Formación Acoite donde el relleno principal es de sulfuros y sulfoarseniuros, calcita, baritina y escaso óxidos e hidróxidos de hierro.

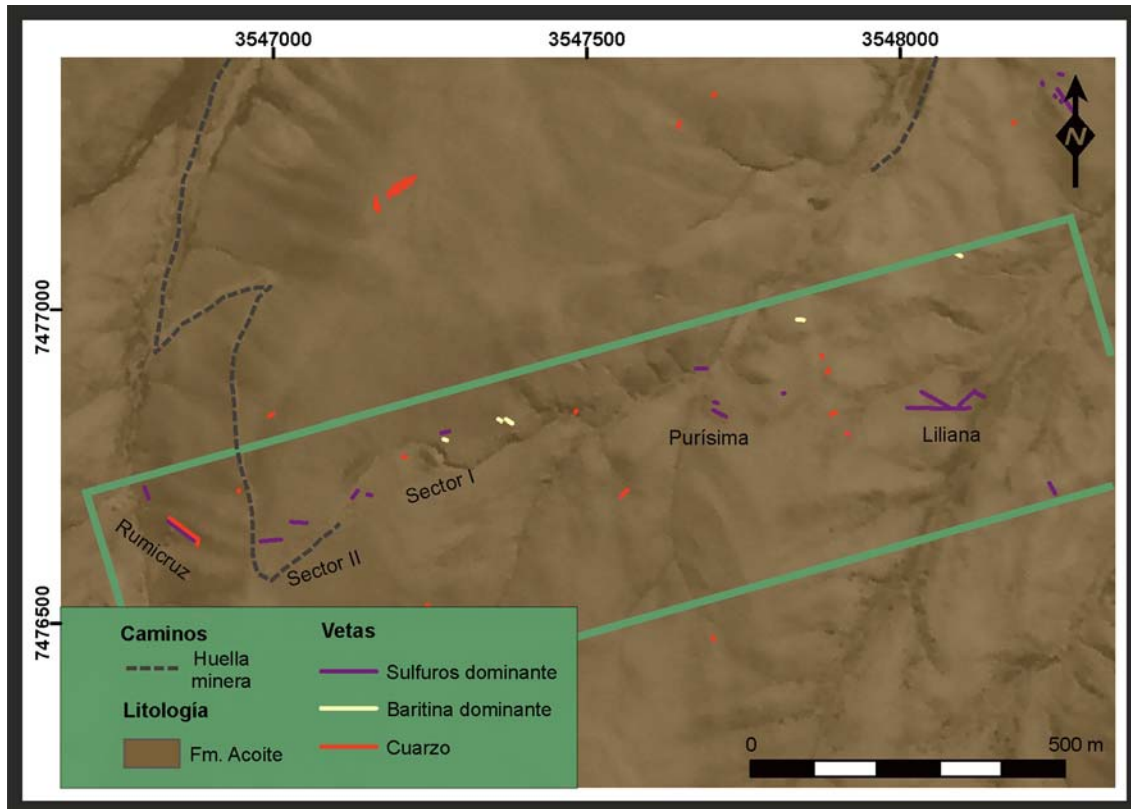

Fig. 5-3. Mapa geológico-minero del Sector Purísima-Rumicruz en recuadro.

La textura de la brecha es multi-episódica, constituida por clastos pelíticos y psamíticas de la Formación Acoite, cementados por una mineralización primaria constituida por un carbonato gris, con cristales finos de hábito euhedral, con pequeños cristales de minerales opacos que ocasionalmente logran conformar vetillas continuas, le sucede un segundo pulso de carbonato de color blanco, principal relleno de la veta. Cuando este mineral cristaliza en las oquedades puede formar pequeñas geodas con cristales escalenoédricos. Posteriormente precipita baritina de color rosa de hábito tabular radiado y óxidos de hierro y siderita, que se disponen en forma de bandas gruesas. Finalmente toda esta secuencia es cortada por finas vetillas de calcita, malaquita y azurita (Fig. 5-5, 5-6).

Los carbonatos constituyen el principal relleno de la veta siendo reconocidos calcita, dolomita, ankerita y siderita. Dentro de una asociación de sulfuros se reconoció apatita, aunque no ha sido posible determinar si su procedencia es hidrotermal o se trata de un mineral relicto de la roca de caja alojado en la veta.

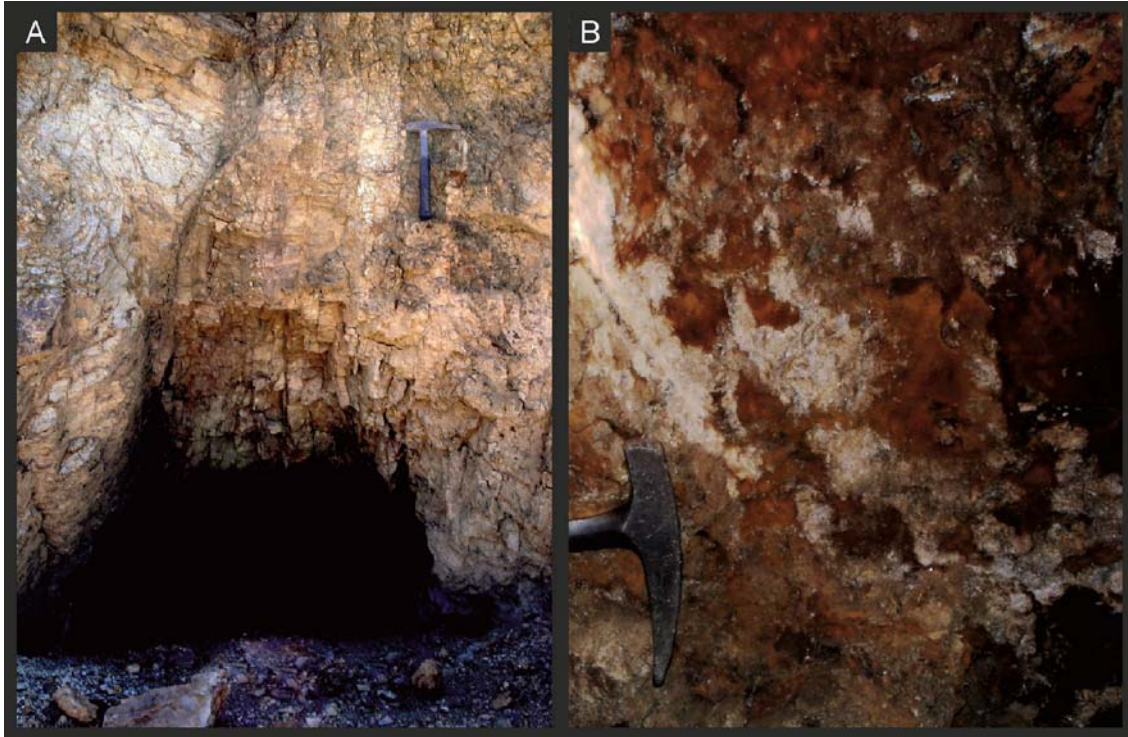

Fig. 5-4. A) Entrada labor de la veta Purísima. En el techo se identifica la zona de cizalla con inclinación subvertical. B) Foto de interior mina. Entre los planos de cizalla se determinaron zonas de apertura y precipitación de baritina y óxidos e hidróxidos de hierro.

Los minerales opacos identificados en la veta Purísima fueron los siguientes: calcosina (Cu_2S), digenita (Cu_9S_5), bornita, (Cu_5FeS_4), calcopirita (CuFeS), tetraedrita [$(\text{Cu,Fe})_{12}\text{Sb}_4\text{S}_{13}$], galena (PbS), covelina (CuS), niquelina (NiAs), gersdorfito (NiAsS), millierita (NiS) y uraninita (UO_2).

Sulfuros

El mineral más abundante es la calcosina primaria, de hábito lamelar a masivo, se encuentra comúnmente intercrecida con digenita y en ocasiones conforma prismas alargados con intensa corrosión hacia los bordes de los cristales (Fig. 5-7). Son comunes las texturas de desmezcla mirmequítica con bornita. También son frecuentes las desmezclas de gersdorfito, que conforma pequeños cristales, preponderantemente hacia los bordes de los cristales de calcosina y fahlore. Localmente, asociados a la gersdorfito, se ha reconocido pequeños cristales de niquelina.

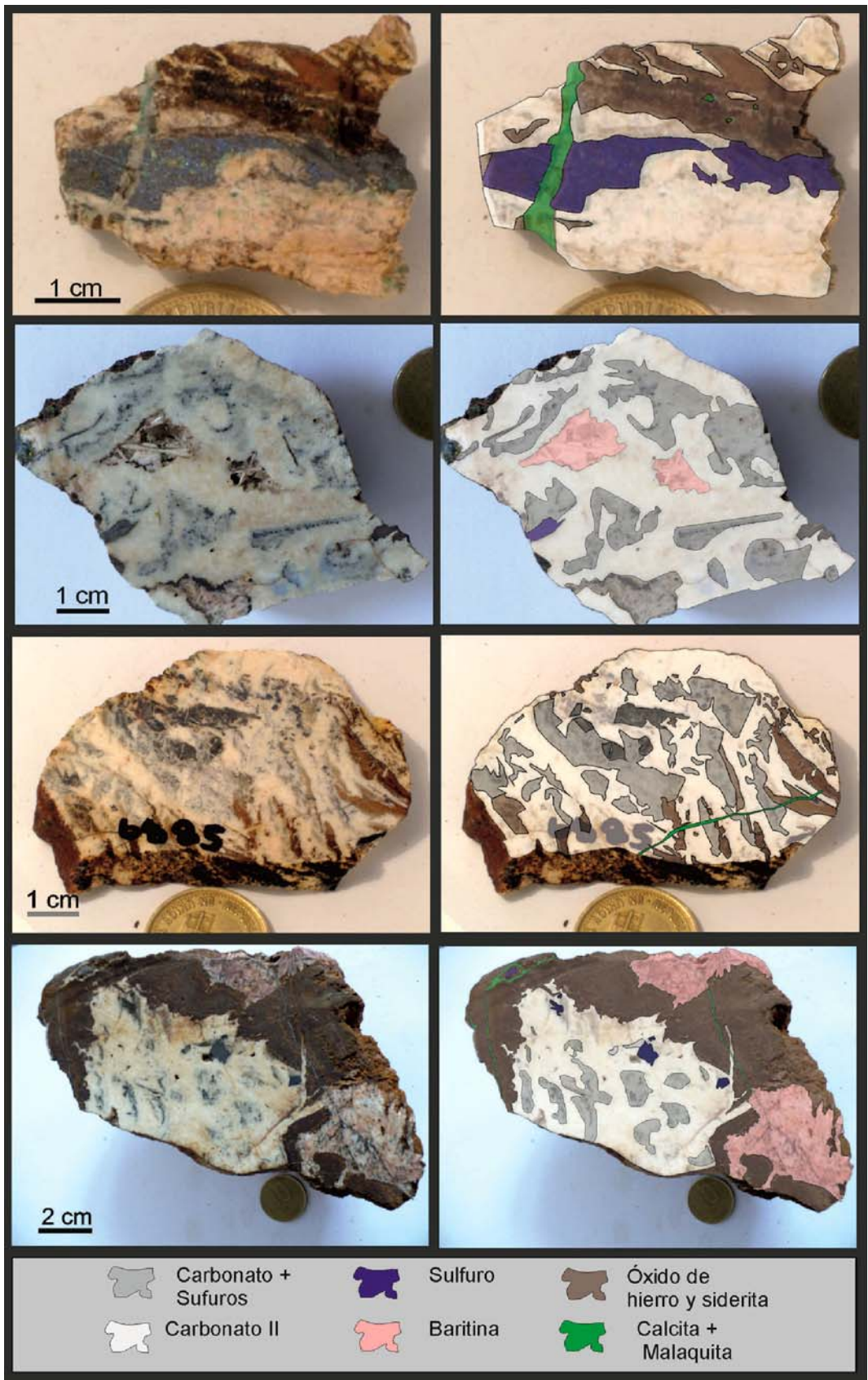

Fig. 5-5. Mineralogía y relaciones de corte en muestras de mano correspondiente a la veta Purísima. El primer pulso precipita un carbonato gris con sulfuros, luego carbonato blanco, esta secuencia es cortada

por baritina y óxidos de hierro y siderita, cortan a estos minerales finas vetillas de calcita, malaquita y azurita.

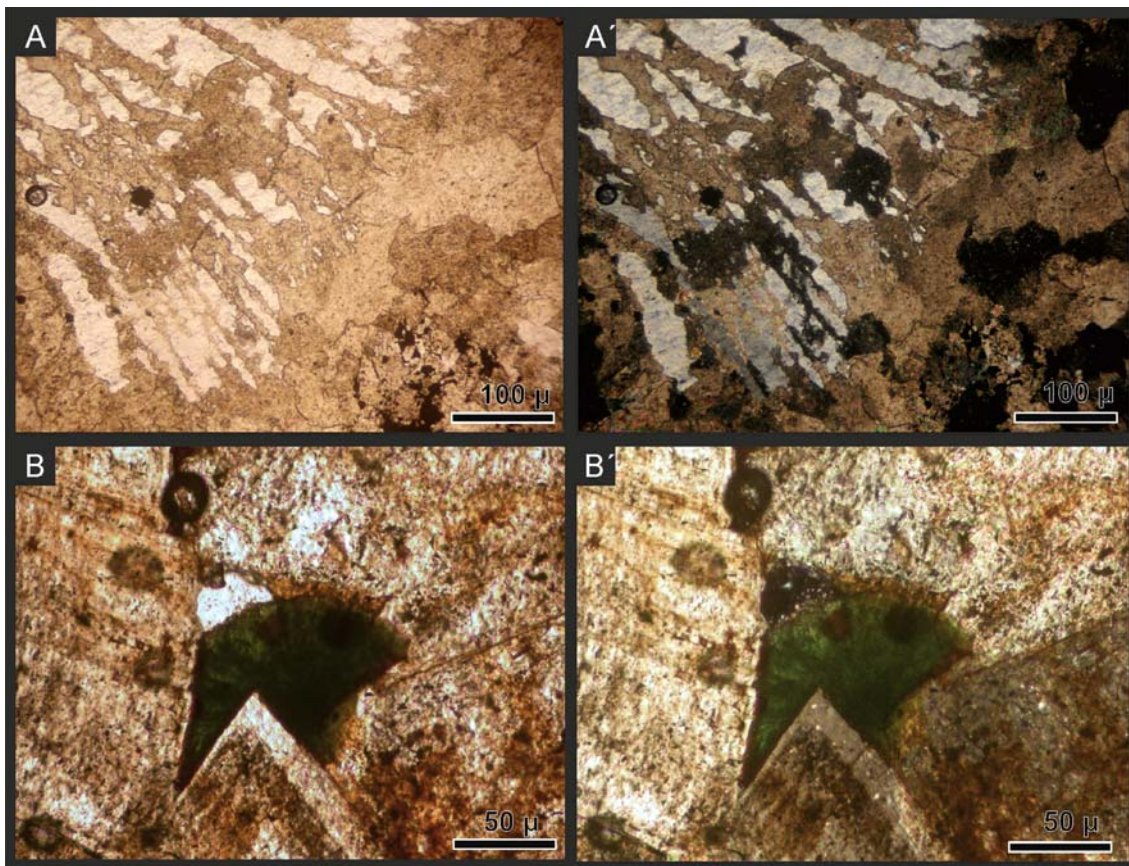

Fig. 5-6. Microfotografía de minerales transparentes de la veta Purísima. A) Baritina (Ba) intercrecida con calcita (Cal) perteneciente al segundo pulso. A'. Igual a la anterior, con analizador. B) Geoda con calcita del segundo pulso, escalenoédrica, rellena con malaquita (Mal) fibrosa radiada. B. Igual a la anterior, con analizador.

La bornita de hábito masivo contiene frecuentes texturas de desmezcla, principalmente con calcopirita con textura en llamas y ocasionalmente con gersdorfitita que conforma pequeños cristales aislados. La galena es muy escasa y se encuentra formando cristales aislados ipidiomorfos, hasta centimétricos, con bordes sinuosos, corroídos, asociada con bornita, tetraedrita y calcopirita. Esta última, se encuentra como desmezcla en bornita en pequeños individuos aislados con bordes redondeados. La covelina se encuentra comúnmente rodeando a los minerales de cobre o a minerales de ganga, con textura fibrosa radiada.

Arseniuros y sulfoarseniuros

La niquelina se presenta en agregados de cristales alotriomorfos con tamaño de grano variable, algunos casos presenta zonación (Fig. 5-8). También se observa en pequeños individuos rodeados de gersdorfitita, particularmente cuando está incluida en cristales de calcosina, fahlore y en menor medida en bornita.

La gersdorfita es el sulfoarseniuro más frecuente, se presenta en cristales con buen clivaje en dos direcciones conformando microvetillas en fahlore. También se lo observa, como se mencionó anteriormente, como pequeños cristales aislados desarrollados en fahlore, calcosina, bornita. También se reconocen finas bandas o anillos rodeando cristales de fahlore-calcosina y un hábito similar alrededor de niquelina. Asimismo se encuentra rellenando las fracturas radiales de los agregados botroidales de pechblenda.

La millerita es muy escasa, fue reconocida en solo una muestra conformando un cristal pequeño en contacto con uraninita y rodeado de gersdorfita.

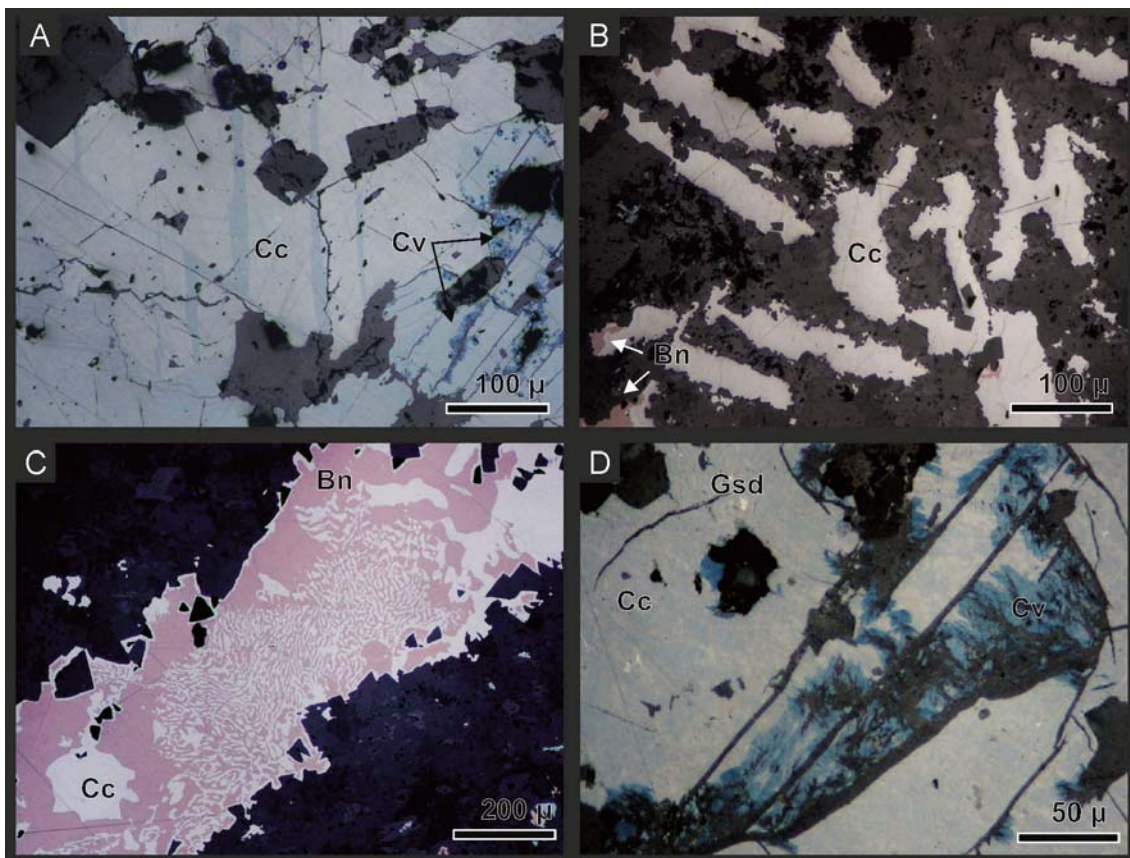

Fig. 5-7. Fotomicrografía de la asociación de sulfuros de la veta Purísima. A. Calcosina lamelar (Cc) parcialmente reemplazada por covelina (Cv) a partir de fracturas y en los bordes de los cristales. B. Calcosina esquelética con bordes corroídos asociada en algunos casos con bornita (Bn). C. Desmezcla mirrequeítica entre bornita y calcosina. D. Cristales fibrosos de covelina vinculados a fracturas sobre calcosina lamelar con desmezcla de gersdorfita. En todos los casos las fotografías se tomaron sin analizador.

Óxidos

La veta Purísima es la única en la que se reconoció pechblenda. Debido a su tamaño se identificó exclusivamente bajo microscopio, en forma de cintas discontinuas con múltiples repliegues, de hábito botroidal que internamente exhiben bandas de

crecimiento, rodea y es rodeada por niquelina y gersdorfitita (Fig. 5-8). Las bandas presentan grietas y fracturas radiales que son rellenas por gersdorfitita que localmente imprimen una textura brechosa. Los óxidos e hidróxidos de hierro secundarios, posiblemente como producto de alteración de los sulfuros, son muy frecuentes y se presentan como vetillas o rellenando oquedades centimétricas. La malaquita y azurita forman cristales pequeños con textura fibrosa y se presentan asociadas con calcita fina conformando finas vetillas milimétricas.

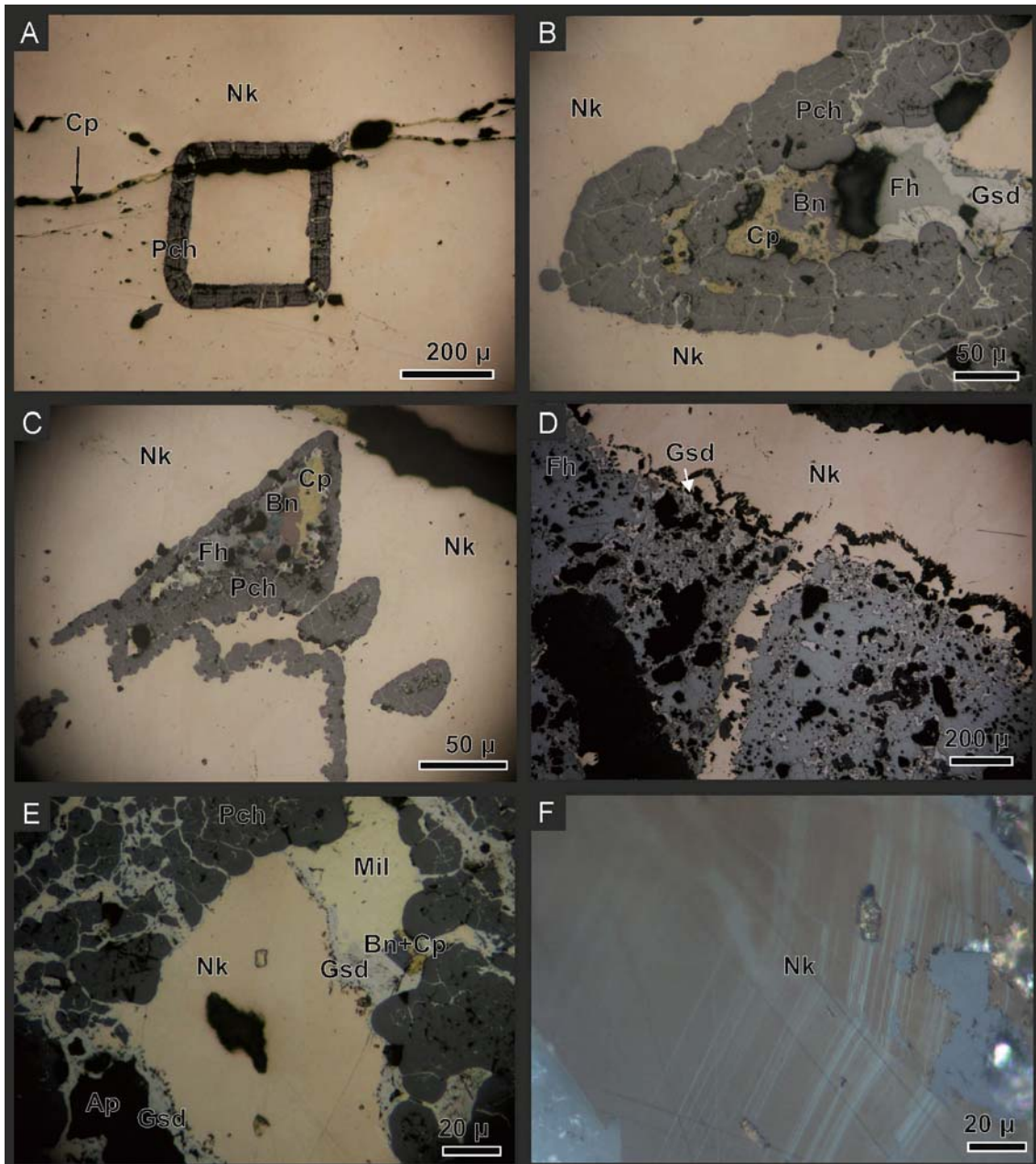

Fig. 5-8. A. Anillo de pechblenda (Pch) de hábito botroidal en niquelina (Nk), las grietas en la pechblenda son rellenas con gersdorfitita (Gsd). Atraviesa una vetilla de calcopirita. B Detalle donde se observa calcopirita bornita (Bn) fahlore (Fh) y gersdorfitita rodeados de pechblenda y niquelina. C y D. Cristales de calcopirita, bornita fahlore y gersdorfitita rodeados de pechblenda y niquelina. E. Millierita (Mill) rodeada por gersdorfitita, niquelina y pechblenda. F. Cristal zonado de niquelina. Con excepción de F, todas las fotomicrografías sin analizador.

Veta Rumicruz.

La veta Rumicruz tiene un azimut de 127° e inclina 46° NE. Su longitud en planta es de aproximadamente 50 m, con una potencia de 0,8 m (Fig. 5-9). Consiste en una brecha con predominio de óxidos de hierro, carbonatos, baritina y fragmentos compuestos por cristales de galena de hasta 1 cm y calcopirita. En contacto con la pared sur de esta veta se aloja una veta de cuarzo subparalela, que hacia el norte se flexiona hacia el este, con 0,6 m de espesor en promedio. Está formada por cristales de cuarzo finos atravesado por finas vetillas de óxido de hierro.



Fig. 5-9. Veta Rumicruz. En rojo veta de cuarzo con vetilleo de óxido de hierro. En azul veta con sulfuros de 0,8 m de potencia.

Esta veta con estructura brechosa contiene clastos de la roca de caja, con un primer relleno de carbonato, parcialmente reemplazado por cuarzo transparente a blanco, una segunda generación de cuarzo y sulfuros, principalmente galena, con cristales panidiomorfos individuales o agrupándose en vetillas delgadas. Posteriormente precipitó un segundo carbonato, luego baritina rosa y óxidos e hidróxidos de hierro y siderita que conforma agregados con hábito masivo, botroidal y en roseta (Fig. 5-10).

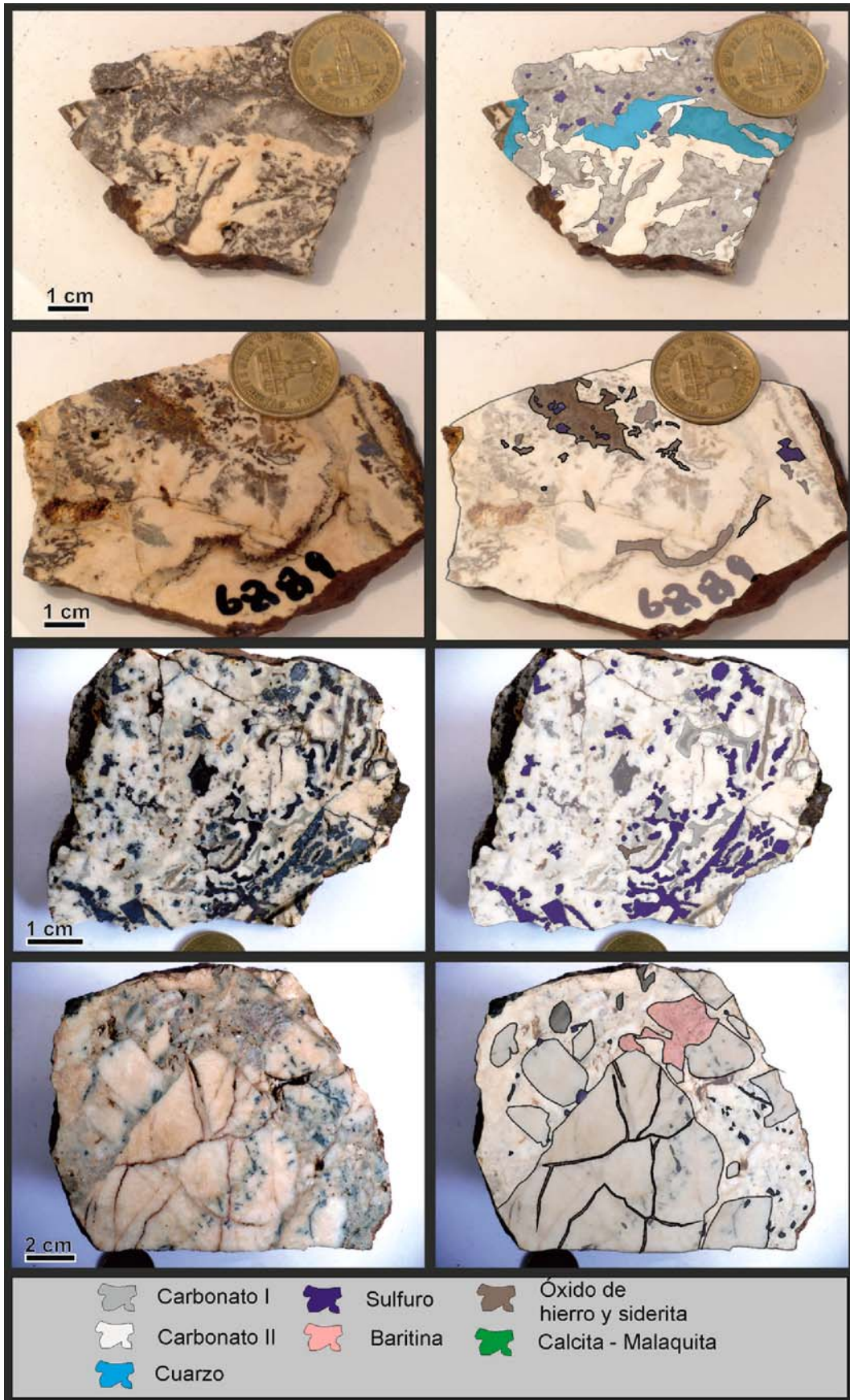

Fig. 5-10. Mineralogía y relaciones de corte en muestras de mano correspondiente a la veta Rumicruz. El primer pulso es de carbonato que es reemplazado parcialmente por cuarzo, luego precipita un nuevo

pulso de cuarzo con sulfuros, un segundo pulso de carbonatos, luego baritina rosa y óxidos e hidróxidos de hierro y siderita.

El cuarzo se presenta con dos texturas, en primer lugar, como cristales ipidiomorfos hexagonales, conformando individuos gruesos, hasta 1 cm y con bandas de inclusiones fluidas (Fig. 5-11), posiblemente primarias. Hacia los bordes de los cristales pueden reconocerse pequeñas inclusiones relícticas de carbonato. Además se reconocieron agregados de cristales finos con texturas de reemplazo sobre *platy calcita*.

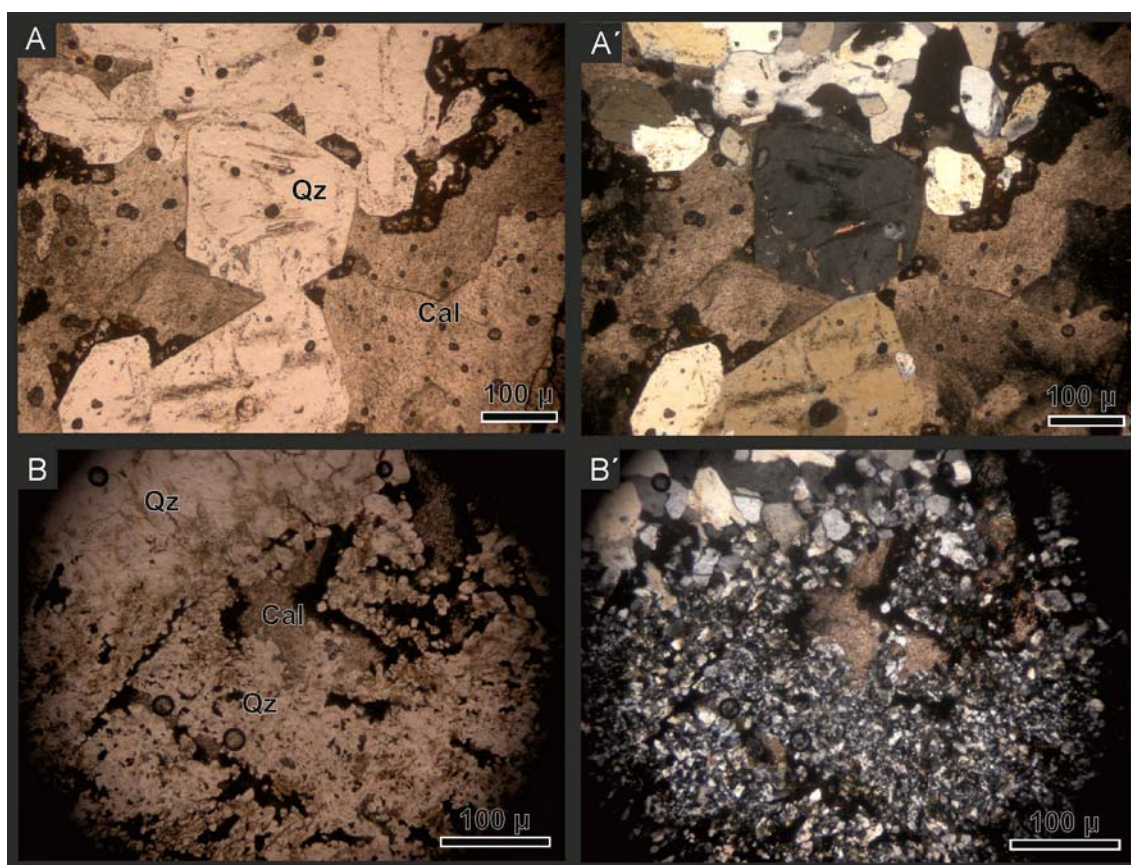

Fig. 5-11. A. Cristales de cuarzo (Qz) grueso ipidiomorfos con inclusiones de carbonato rodeados de calcita (Cal). A'. Igual que la anterior, con analizador. B. Textura de reemplazo de carbonato por cuarzo microcristalino. El reemplazo no ha sido total y persisten algunos agregados irregulares de calcita sin reemplazar. B'. Igual a la anterior, con analizador.

En la veta Rumicruz se determinaron los siguientes minerales opacos: galena, calcopirita, tetraedrita, bornita calcosina, covelina y sulfosales de arsénico-antimonio con Ni, Co y Fe.

Sulfuros

Los más abundantes son la galena y la calcopirita, seguidos por fahlore, escasa calcosina, bornita y covelina (Fig. 5-12). La galena se encuentra conformando cristales

cúbicos ipidiomorfos, de hasta 0,7 cm, los bordes de los cristales frecuentemente son sinuosos con evidencias de corrosión. La calcopirita se encuentra dentro de la galena, conformando individuos con bordes redondeados, asimismo se presenta intercrecida con bornita como láminas finas o en vetillas o bandas cortando o rodeando galena. El fahlore se aprecia intercrecido con la galena y asociado a calcopirita, los cristales pueden ser hasta milimétricos y en imágenes de electrones retrodispersados se puede determinar una fina zonación.

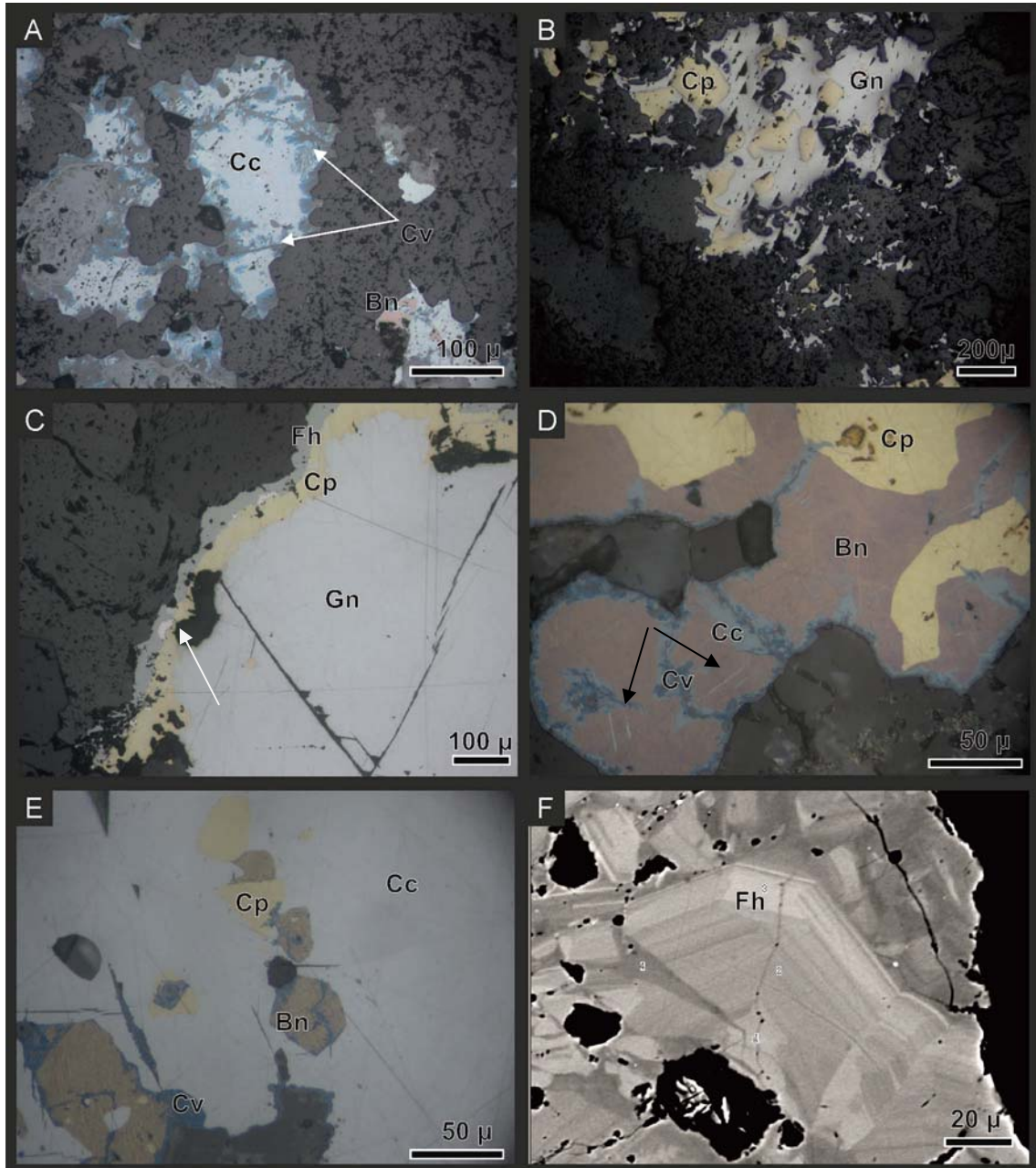

Fig. 5-12. A Cristales de calcosina con bordes corroídos (Cc) con covelina (Cv) creciendo a partir de fracturas y desde los bordes de los granos. B. Cristales de galena (Gn) incluyendo calcopirita con bordes redondeados. C. Bandeado colorforme compuesto por calcopirita (Cp), ullmanita (flecha blanca) y fahlore (Fh) creciendo sobre un cristal de galena (Gn). D. Calcopirita como cristales gruesos y textura de desmezcla orientada estructuralmente (flechas negras), en bornita (Bn), covelina (Cv) reemplazando a Bn

a partir de fracturas. E. Cristales de calcopirita y bornita con desmezcla de calcopirita dentro de calcosina. F. Fotomicrografía de microscopio electrónico de un cristal fracturado de fahllore donde se puede apreciar una marcada zonación puesta en evidencia por electrones retrodispersados. Todas las fotos de microscopio calcográfico sin analizador.

Sulfoarseniuros

Los sulfoarseniuros identificados fueron diversas variedades de gersdorfitas, donde la variedad cobaltífera conforma pequeños cristales, ocasionalmente como parches dentro de individuos mayores de gersdorfitas (Fig. 5-13). También se reconocieron pequeños cristales de ullmanita.

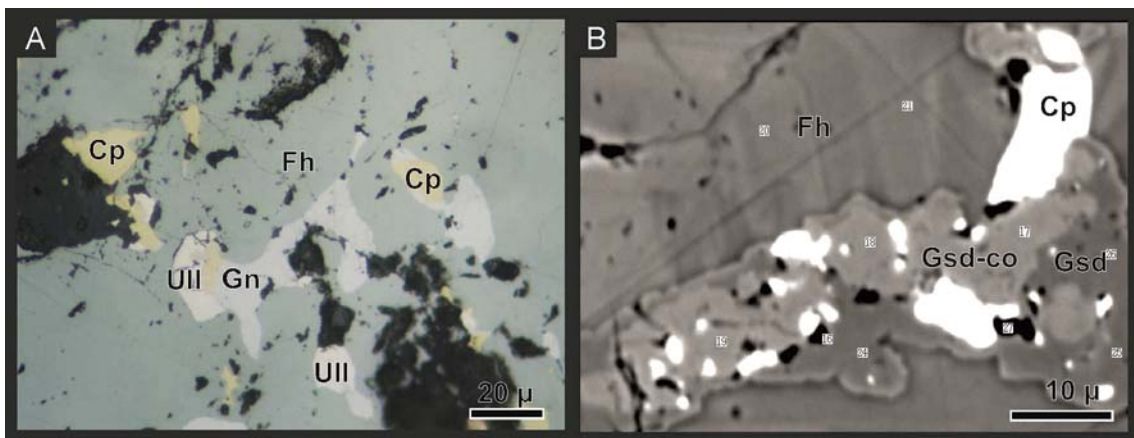

Fig. 5-13. A. Fallore (Fh) pequeños cristales de calcopirita (Cp), ullmanita (Ull) y galena (Gn), foto sin analizador. B. Fotomicrografía de microscopio electrónico donde se pueden observar una cristal de gersdorfitas (Gsd) con inclusiones de fases de gersdorfitas cobaltífera (Gsd-Co), rodeados de fahllore (Fh) zonado y calcopirita (Cp).

Minerales secundarios de la zona de oxidación

Los óxidos más importantes son los óxidos e hidróxidos de hierro y los carbonatos de cobre, al igual que en la veta Purísima se presentan como vetillas, reemplazando sulfuros y rellenando queredades.

Veta Liliana

Liliana es un conjunto de vetas con rumbos este-oeste y noroeste-sudeste, de textura brechosa con clastos de roca de caja y abundante relleno de baritina, óxidos de hierro, escasa malaquita y calcosina (Fig. 5-14). Las labores mineras de explotación de esta veta, una de las pocas a las que se pudo acceder, constan de un nivel con dos galerías horizontales sobre vetas (Fig. 5-15).

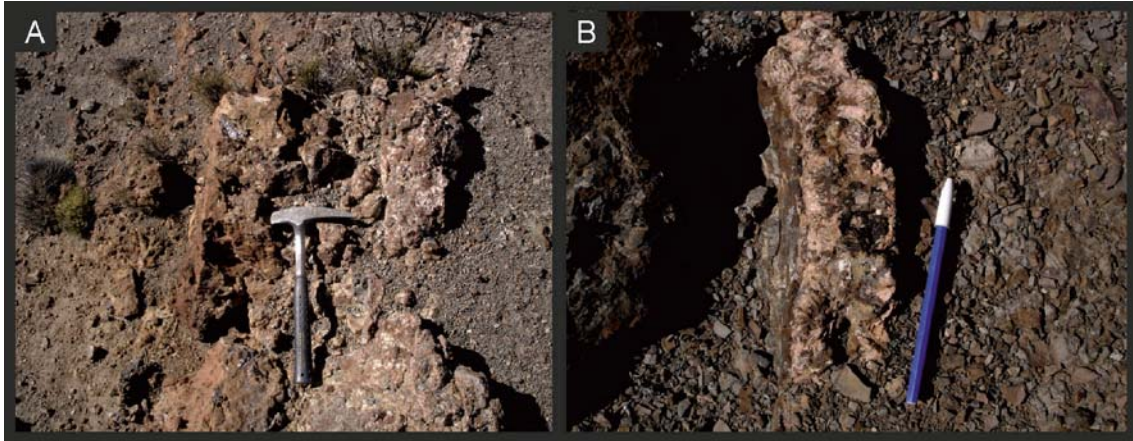

Fig. 5-14. Vetas del sistema Liliana. Los afloramientos presentan escaso contraste topográfico y son discontinuos. B Vetilla de baritina y óxidos de hierro.

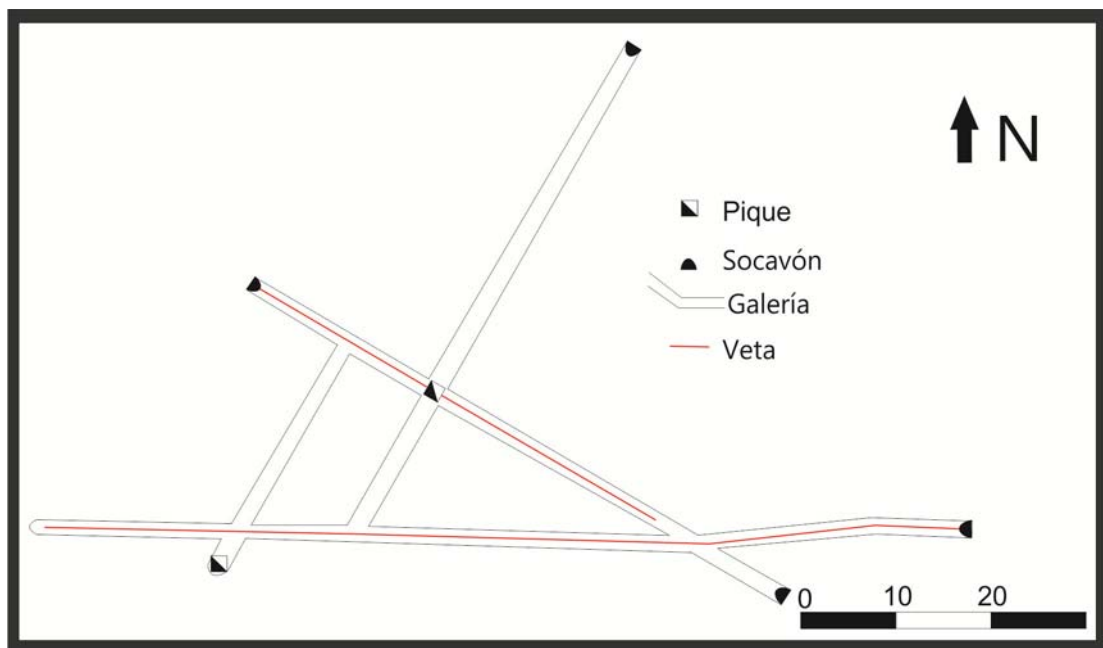

Fig. 5-15. Diseño en planta de labores de explotación del conjunto de vetas Liliana. La explotación se realizó a partir de dos galerías horizontales desarrolladas sobre una veta con orientación E-O y otra veta NW-SE.

La veta Liliana, al igual que las anteriores presenta una estructura brechosa, con fragmentos de roca de caja angulosos. Se determinó un primer relleno de cuarzo fino, que es brechado y cementado por un carbonato con pequeños cristales de sulfuros. Posteriormente precipita dolomita. Toda la secuencia es brechada y cementada luego por un posterior pulso de carbonato. Este último es el más abundante en la veta. Corta como vetillas al primer carbonato y a la dolomita y también conforma geodas. Posteriormente precipita baritina de color rosa, con hábito tabular y prismático. Finalmente esta secuencia es atravesada por vetillas de óxido de hierro y siderita (Fig. 5-16; Fig. 5-17).

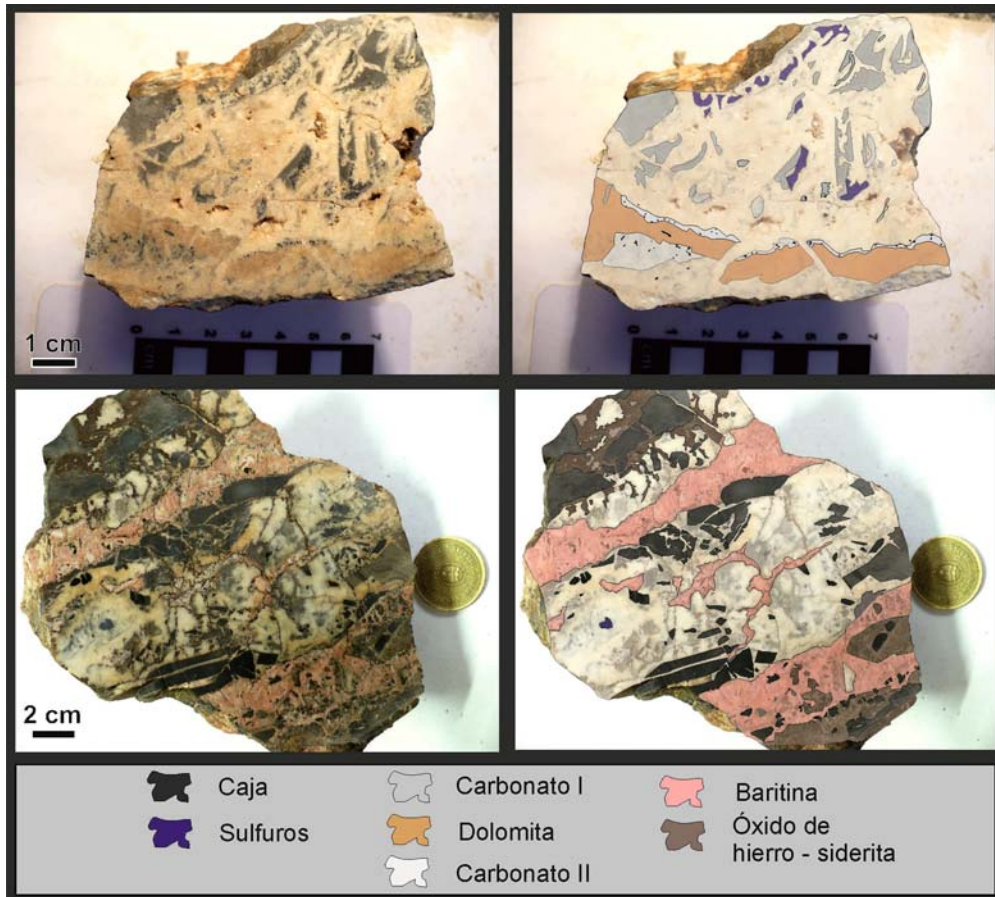

Fig. 5-16. Mineralogía y relaciones de corte de la veta Liliana. Comienza a precipitar cuarzo fino, seguido por carbonato y sulfuros. Luego, dolomita y un carbonato que brecha a la secuencia previa, continúa la baritina y toda la secuencia es cortada por vetillas de óxidos de hierro y siderita.

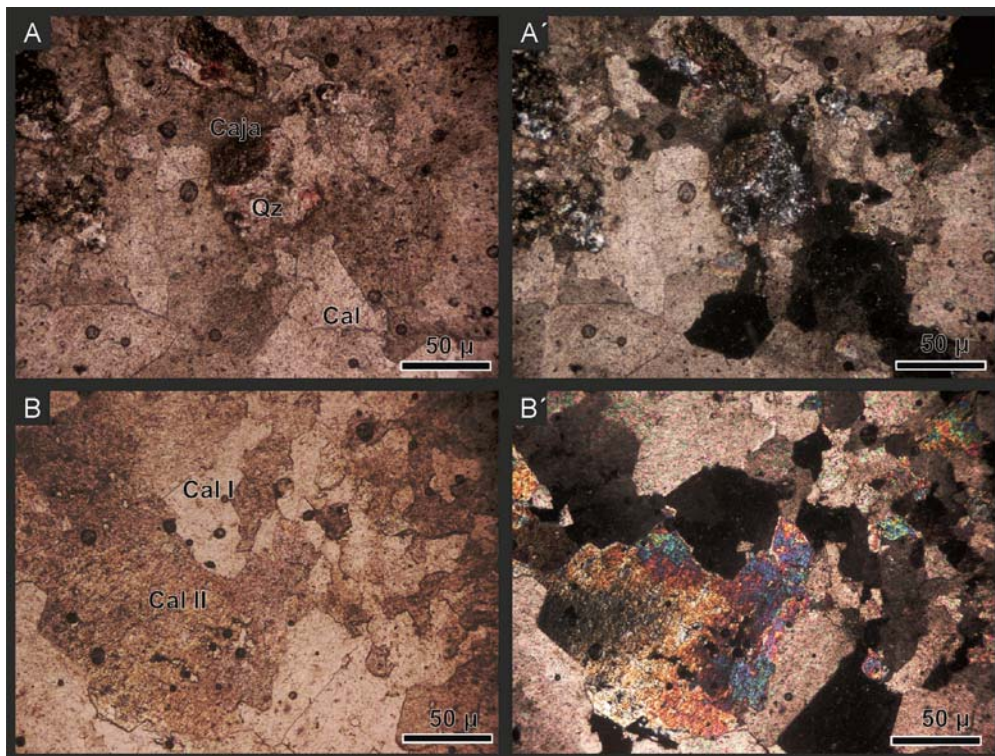

Fig. 5-17. A. Clasto de pelita rodeado por cuarzo fino, a su vez rodeado de carbonato, sin analizador y con analizador. B. Dos tipos de carbonato sin analizador y con analizador.

Sulfuros/sulfoarseniuros

Se identificó fahlore con inclusiones de gersdorfitita, calcosina azul anisótropa, que correspondiente a la variedad calcosina lamelar (*sensu* Ramdhor, 1980), covelina con inclusiones de gersdorfitita y bornita y raramente pequeños cristales de pirita (Fig. 5-18).

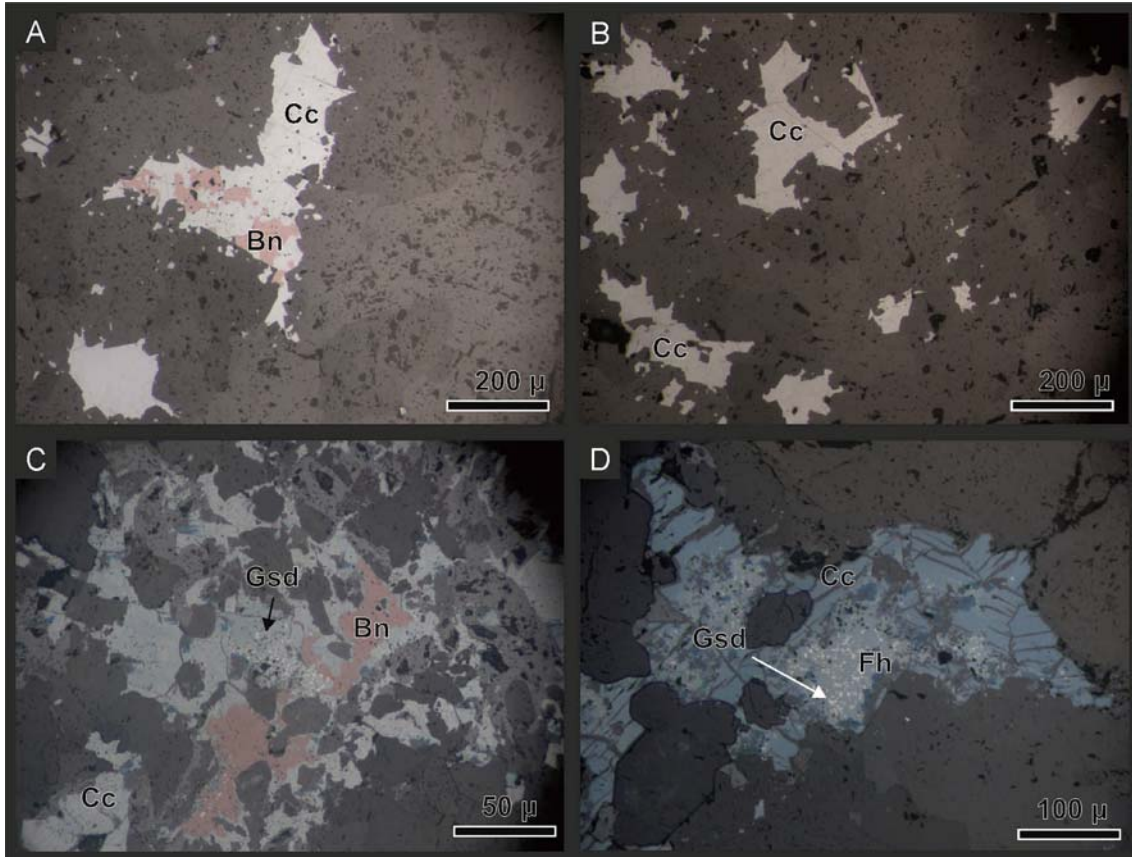

Fig. 5-18. A. Cristales de calcosina (Cc) y bornita (Bn) en calcita. B Cristales esqueléticos de calcosina con bordes corroídos. C. Asociación de calcosina, bornita y gersdorfitita (Gsd). D. Calcosina lamelar, fahlore (Fh) con inclusiones de gersdorfitita. En todos los casos las fotografías se tomaron sin analizador.

Sector El Brechón

Este sector ocupa un área rectangular de 300 m de largo por 250 m de ancho y contiene a los afloramientos de la veta el Brechón y vetas y vetillas menores, subparalelas en sentido NW-SE (Fig. 5-19) compuestas principalmente de baritina y en menor medida de sulfuros.

Veta El Brechón.

Esta veta consiste en una brecha con clastos de roca de caja y relleno de baritina, escasa calcosina y óxidos de hierro con azimuth 116 e inclinación 80°NE. La potencia,

si bien variable, alcanza hasta 4 m de espesor y una corrida superior a los 200 m (Fig. 5-20). Los contactos con la caja se resuelven en un *stockwork* de baritina que disminuye progresivamente hacia fuera de la veta.

La secuencia mineralógica determinada en la veta El Brechón es similar a las descritas anteriormente, aunque se destaca un amplio predominio de baritina respecto a calcita.

Las vetas asociadas a la estructura principal de El Brechón presentan cuarzo incoloro o blanco con cristales subhedrales cortados por vetillas finas de óxido de hierro y siderita (Fig. 5-21).

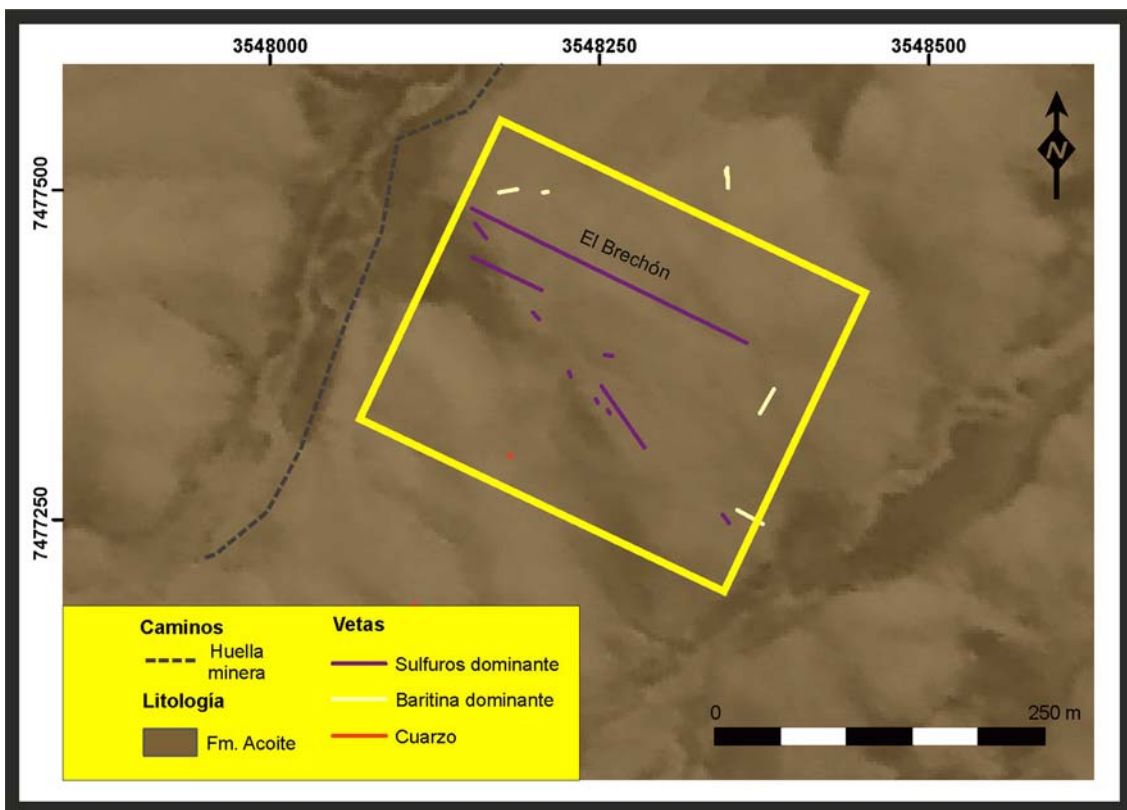

Fig. 5-19. Mapa geológico-minero del Sector El Brechón en recuadro

Sulfuros/sulfoarseniuros/óxidos.

El mineral opaco más común es la calcosina masiva con escasa bornita intercrecida, calcopirita y covelina. Dentro de los sulfoarseniuros el único reconocido fue la gersdorfita (Fig. 5-22).

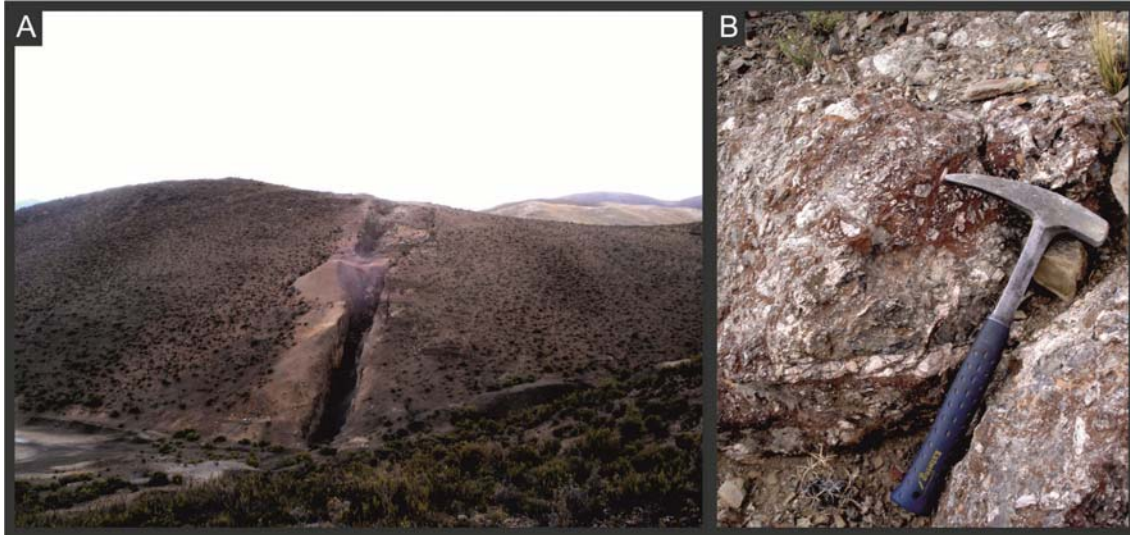

Fig. 5-20 Veta el Brechón. A. Raño superficial de explotación. B. Detalle de la veta con textura brechosa con clastos de roca de caja, escasos sulfuros, baritina y óxidos de hierro.

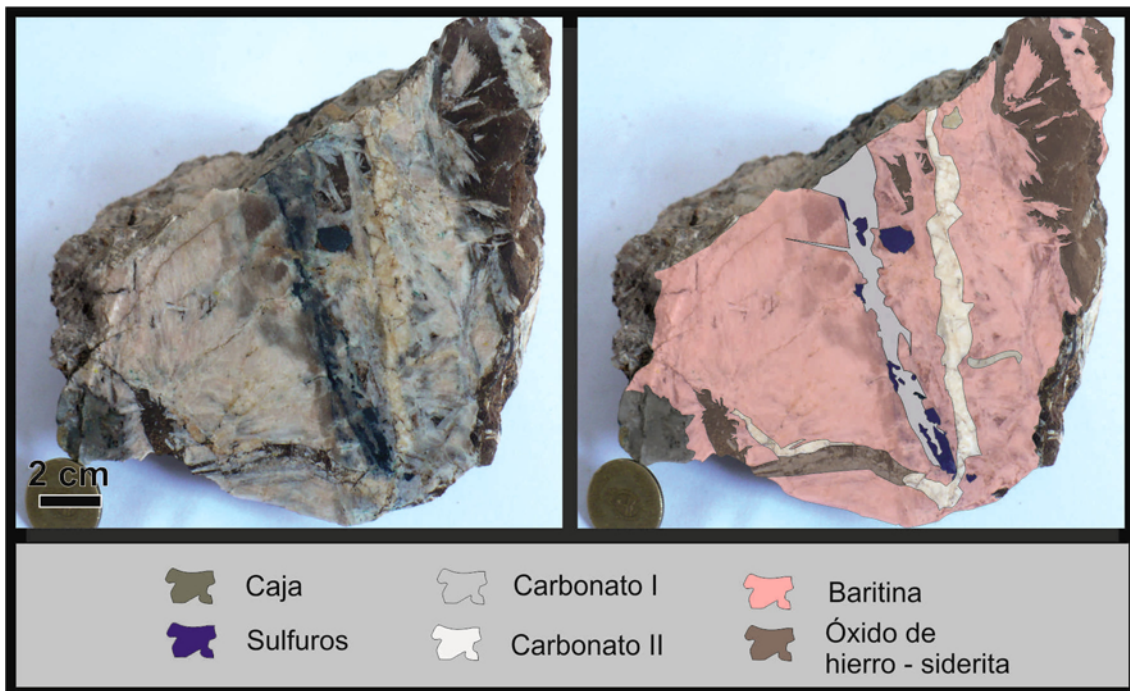

Fig. 5-21. Mineralogía y relaciones de corte en muestras de mano correspondiente a la veta El Brechón. La precipitación comienza con carbonatos y sulfuros que son cortados por baritina, componente precipita de la veta. Finalmente corta la secuencia finas vetillas de óxidos de hierro y siderita.

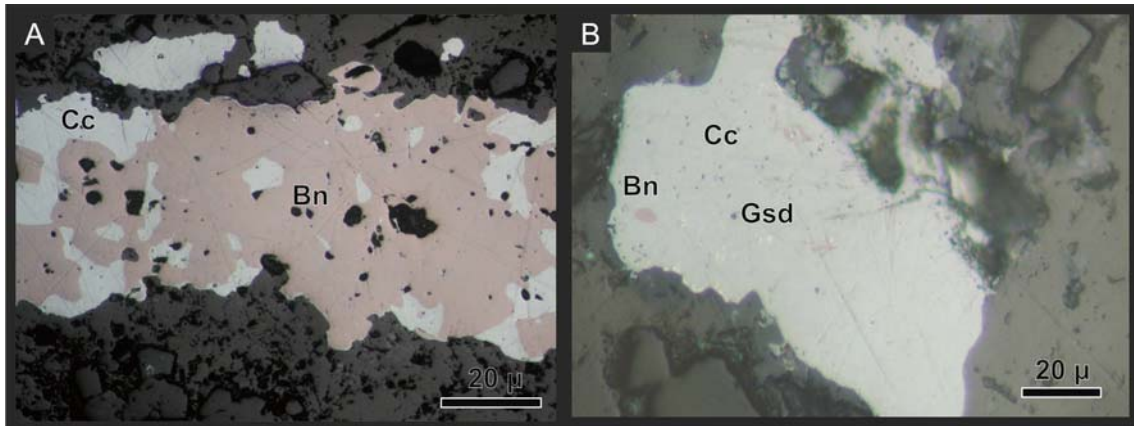

Fig. 5-22. A. Calcosina (Cc) intercrecida con bornita (Bn). B. Cristal de calcosina con pequeñas inclusiones de gersdorfita (Gsd) y de bornita. En ambos casos las fotografías se tomaron sin analizador.

Sector La Nueva

El sector La Nueva se encuentra ubicado en al noreste del distrito cubriendo un área de forma rectangular de 600 m de largo y 200 m de ancho en sentido ESE-ONO (Fig. 5-23). Fue definido por la presencia de la veta La Nueva y vetas y vetillas de sulfuros y baritina dominante asociadas.

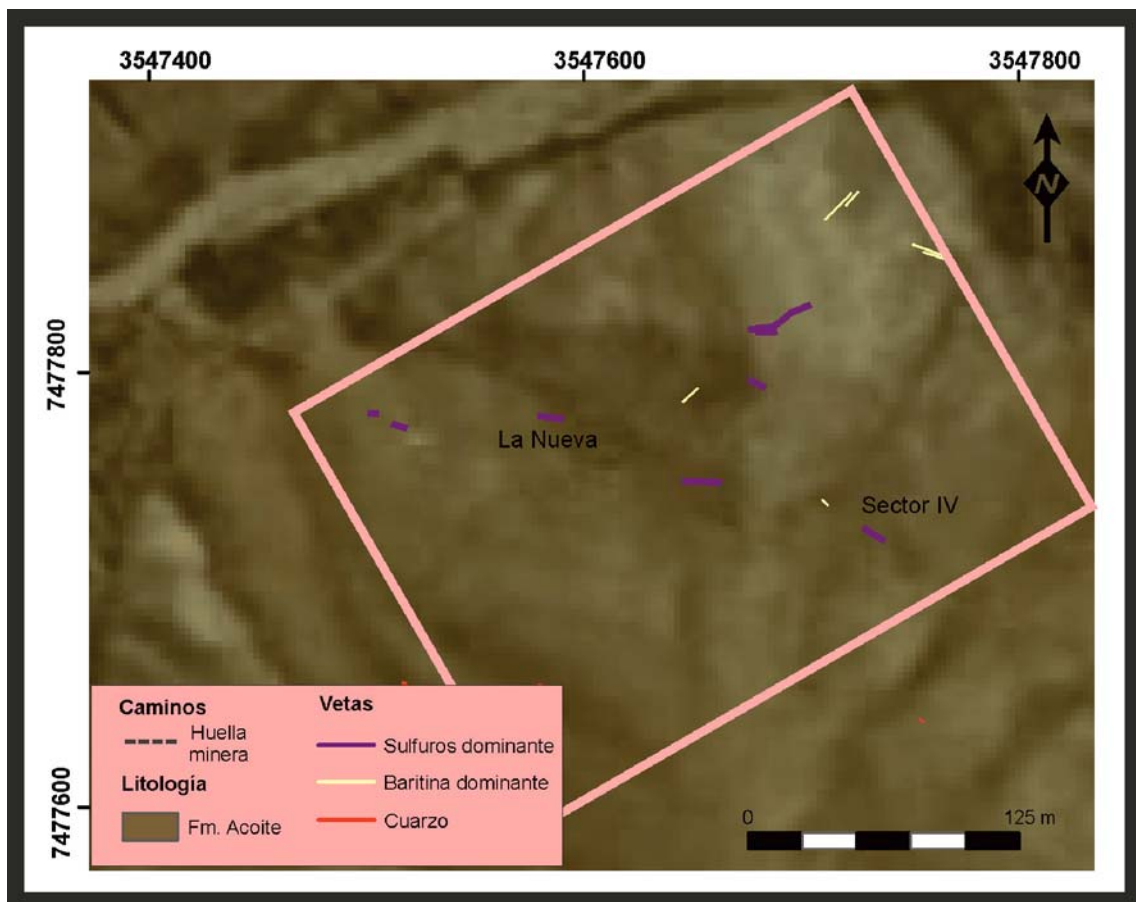

Fig. 5-23. Mapa geológico-minero del Sector La Nueva en recuadro

Veta La Nueva

En esta veta se registró el mayor contenido de sulfuros de todo el distrito Purísima Rumicruz, tanto en afloramiento como en la escombrera, y es a su vez la que menor grado de explotación presenta. La veta es una brecha con clastos de roca de caja y sulfuros, principalmente calcosina, cementada por carbonatos, baritina y óxidos de hierro, presenta azimut 275° e inclina 84° hacia el norte. Esta estructura es acompañada por una faja de cizalla subparalela con abundantes vetillas de óxidos de hierro que inclina 70° al norte (Fig. 5-24).

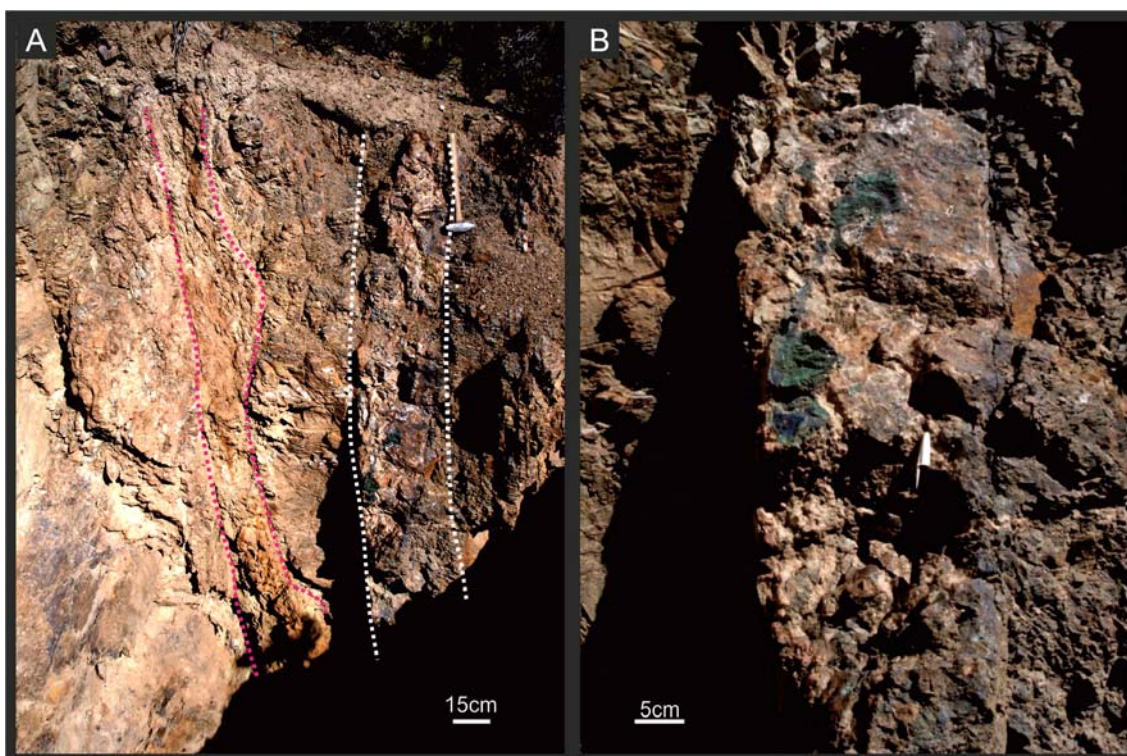

Fig. 5-24. Veta La Nueva A. Veta La Nueva (línea punteada blanca) con una faja de cizalla subparalela (línea punteada rojo). B. Detalle de la veta La Nueva compuesta principalmente por calcosina, calcita y óxidos de hierro. Son frecuentes los minerales secundarios, malaquita y azurita.

La veta La Nueva, al igual que las anteriores presenta una estructura brechosa, multiepisódica, donde se reconoció un primer pulso que consta de cuarzo con dos variedades, uno microcristalino con textura de reemplazo de un mineral fibroso en enrejado, posiblemente calcita, y otro con cristales de morfología euhedral en las oquedades. Se sucede un brechamiento y precipitación de sulfuros, escasa calcita, seguida por óxidos de hierro y siderita. Posteriormente ocurre un nuevo episodio de brechamiento y precipita baritina conformada por cristales gruesos y prismáticos, que ocasionalmente reemplaza a calcita. Culmina la secuencia con la precipitación de vetillas de calcita con malaquita y azurita (Fig. 5-25; Fig. 5-26).

Sulfuros/sulfoarseniuros/óxidos.

De este grupo el mineral preponderante es calcosina con hábito tanto lamelar como masivo, acompañado por bornita como exolución en forma de gotas de hasta 10 micrones de diámetro. Covelina de hábito prismático, reemplaza a la calcosina a partir de fracturas. Cristales muy pequeños menores a 3 μ , posiblemente de gersdorfita, se encuentran también dentro de la calcosina. Mediante imágenes de electrones dispersados se reconoció un óxido de cerio y lantano alojado en oquedades que fue interpretado como de origen supergénico (Fig. 5-27).

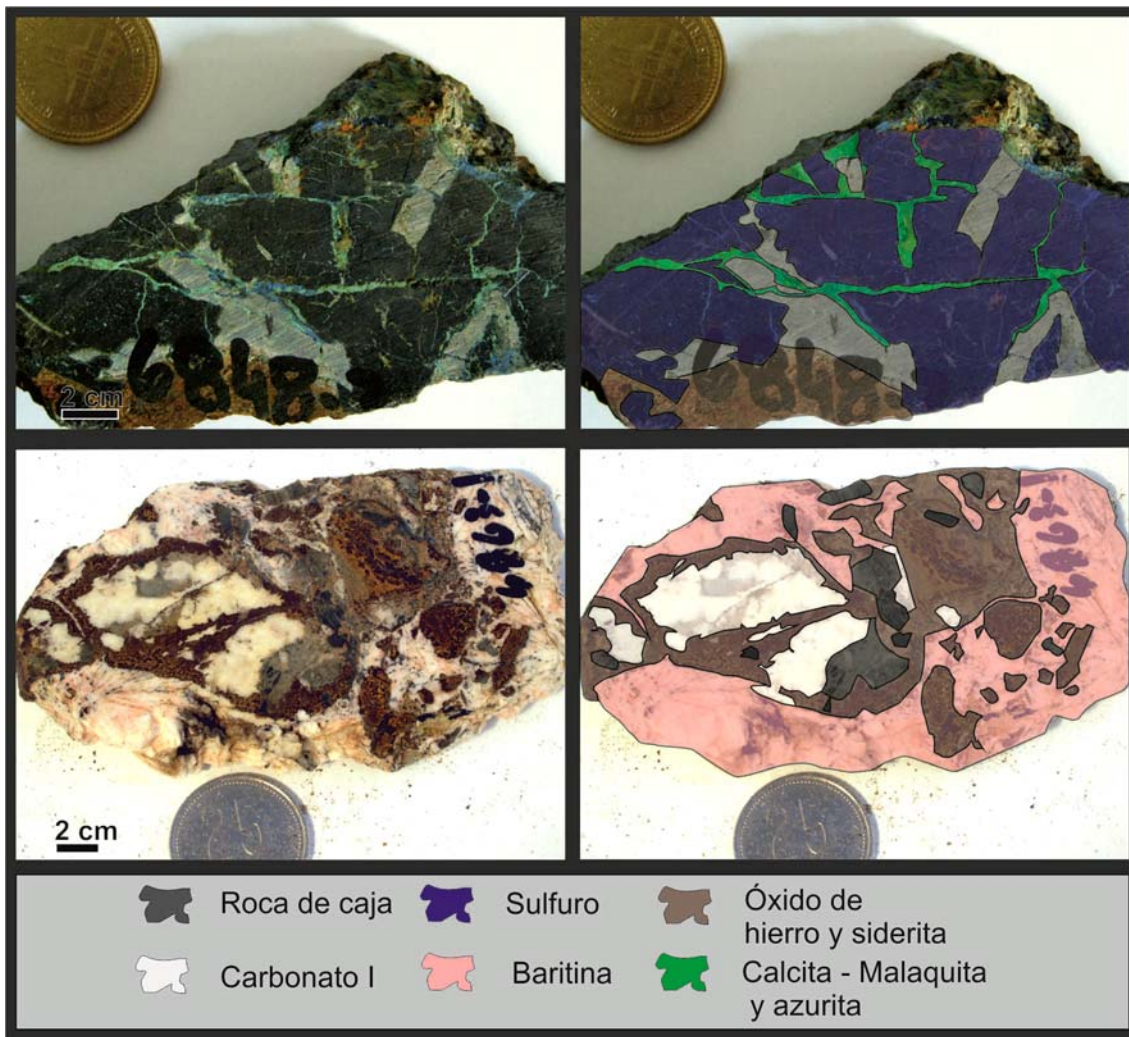

Fig. 5-25. Mineralogía y relaciones de corte en muestras de mano correspondiente a la veta La Nueva. El primer pulso es de dos variedades de cuarzo microcristalino y con cristales mayores euhedrales posteriormente precipitan sulfuros, seguidos por calcita, luego óxidos de hierro y siderita. Continúa con un evento de brechamiento con precipitación de baritina. Finalmente la secuencia es cortada por vetillas de calcita con malaquita y azurita.

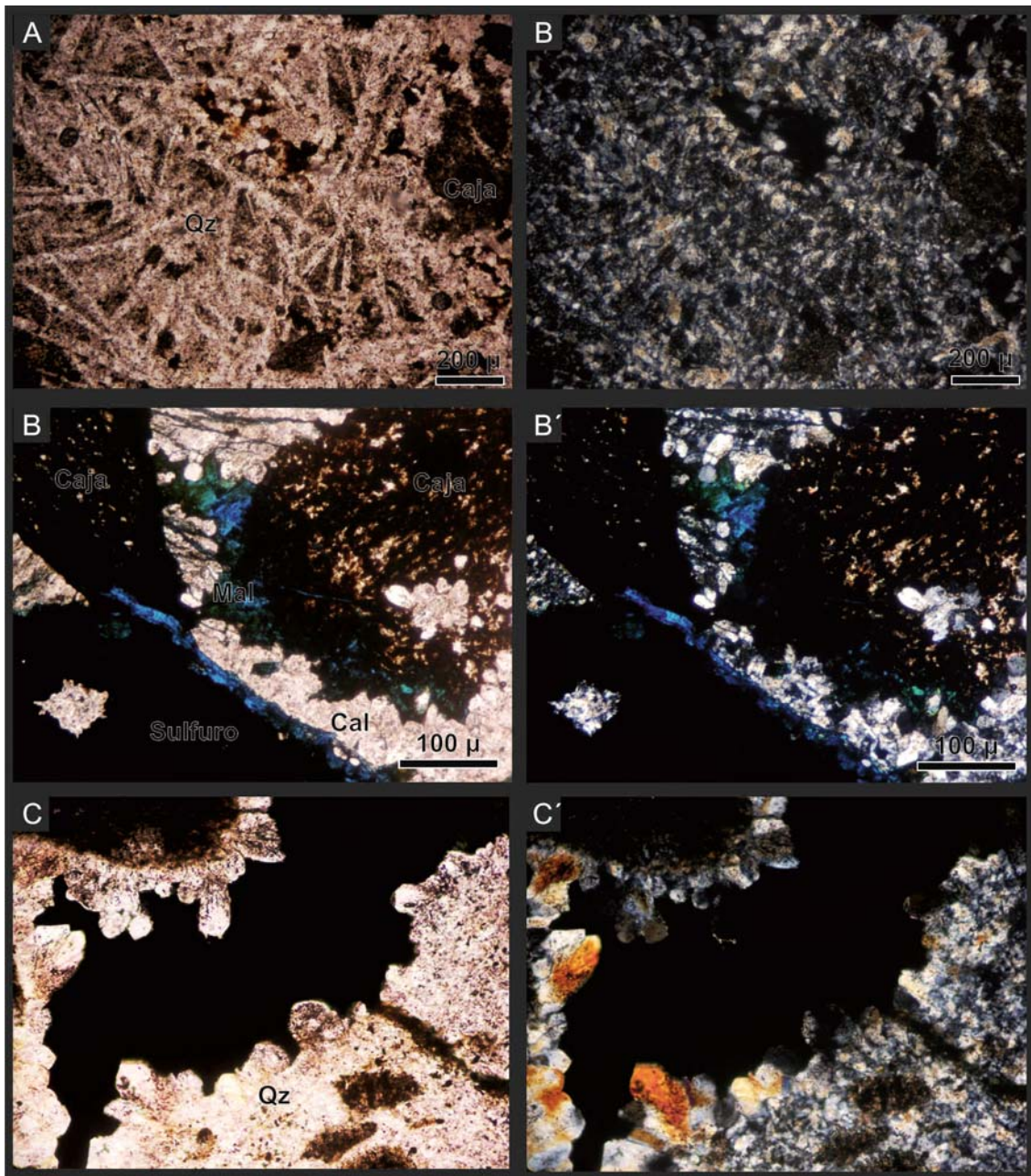

Fig. 5-26. A y A'. Textura de reemplazo de cuarzo microcristalino sobre un mineral tabular radiado, posiblemente calcita, sin y con analizador. B y B'. Vetillas de malaquita y azurita rodeando clastos de sulfuros y de roca de caja, sin y con analizador. C y C'. Cristales de cuarzo creciendo en cavidad rellena posteriormente con calcosina, sin y con analizador.

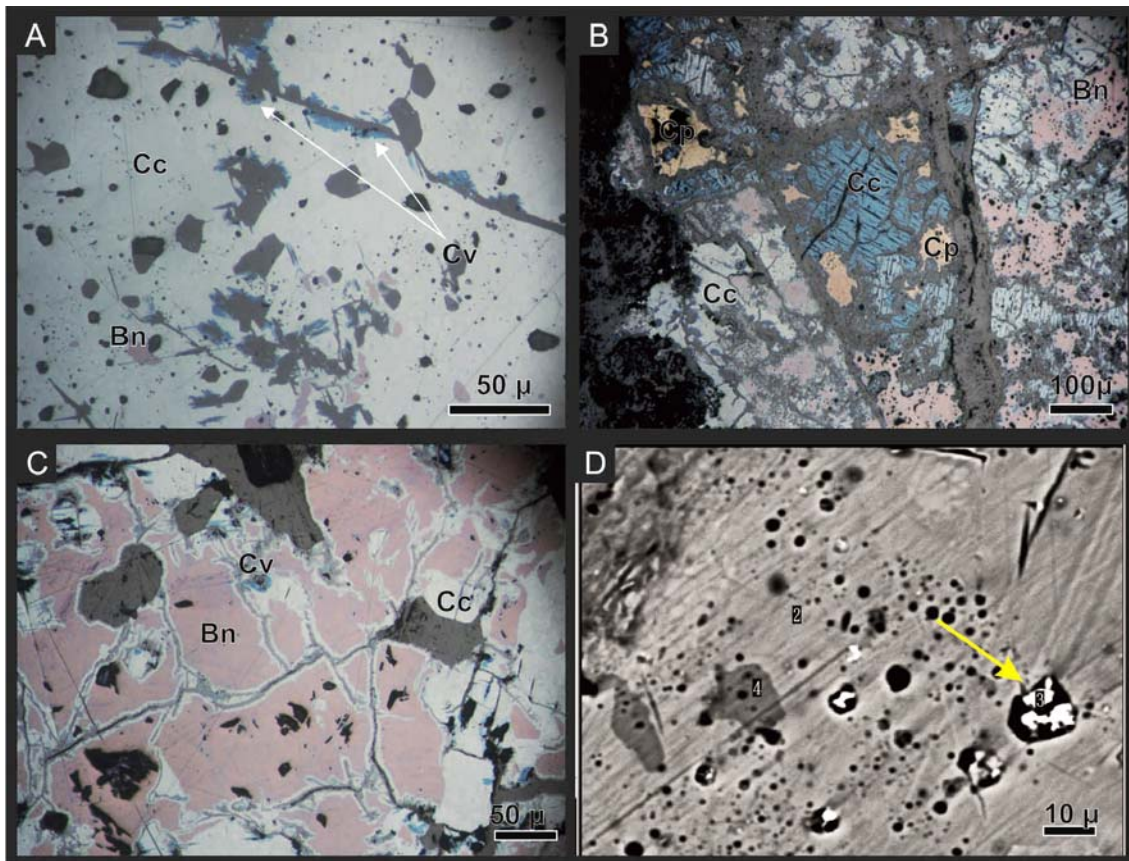

Fig. 5-27. A. Calcosina (Cc) con reemplazo de covelina en fracturas. La calcosina es el sulfuro más abundante de la veta La Nueva. B. Calcosina, calcosina lamelar, bornita (Bn) y calcopirita atravesada por vetillo de óxidos de hierro. C. Calcosina rodeando cristales de bornita y crecimiento de covelina (Cv) a partir de fracturas. D. Calcosina con inclusiones de óxido de cobre, en las oquedades se aloja un óxido de cerio y lantano indicado con flecha amarilla.

Área Jesuitas (Sector III)

La veta Jesuitas o sector III se encuentra al oeste del sector La Nueva (Fig. 5-28). Esta estructura fue estudiada debido a la existencia de un pique derrumbado siguiendo a una estructura subvertical definida por fracturas rellenas con óxidos de hierro (Fig. 5-29). Se registraron finas vetillas, ocasionalmente concordantes con la estratificación de las sedimentitas, con un espesor máximo de 2cm con cristales de galena. En la escombrera de esta labor se obtuvieron muestras para los análisis mineralógicos, geoquímicos e isotópicos.

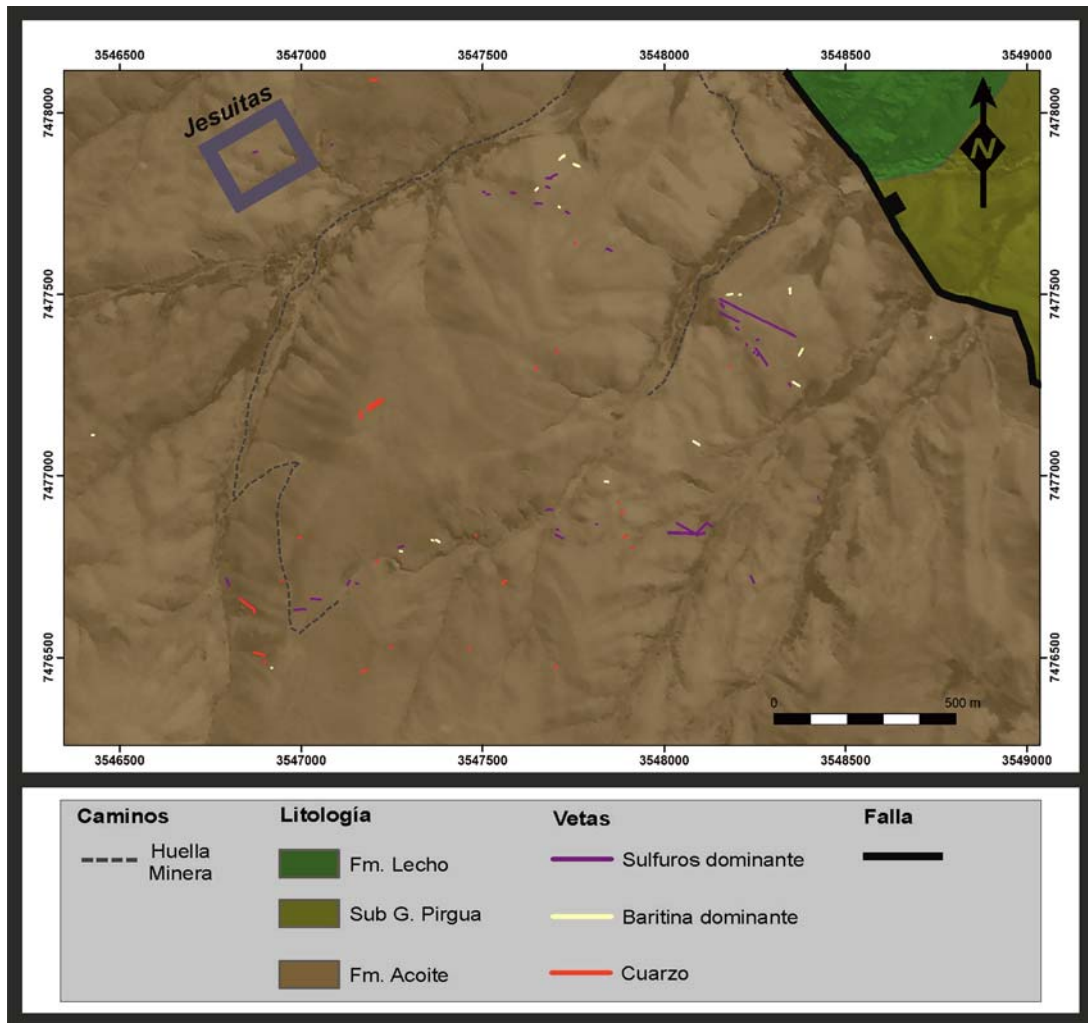

Fig. 5-28. Mapa de ubicación de la veta Jesuitas.

Sulfuros/sulfoarseniuros/óxidos.

El mineral metalífero preponderante en la veta Jesuitas es la galena, luego calcopirita, tetraedrita y pirita/bravoíta (Fig. 5-30).

La galena se presenta con cristales de hasta 1 cm idiomorfos con evidencias de deformación dúctil y frágil, la primera representada con flexiones y combamiento reflejadas en los planos de exfoliación y la segunda caracterizada por brechamiento.



Fig. 5-29 Pique de la veta Jesuitas.

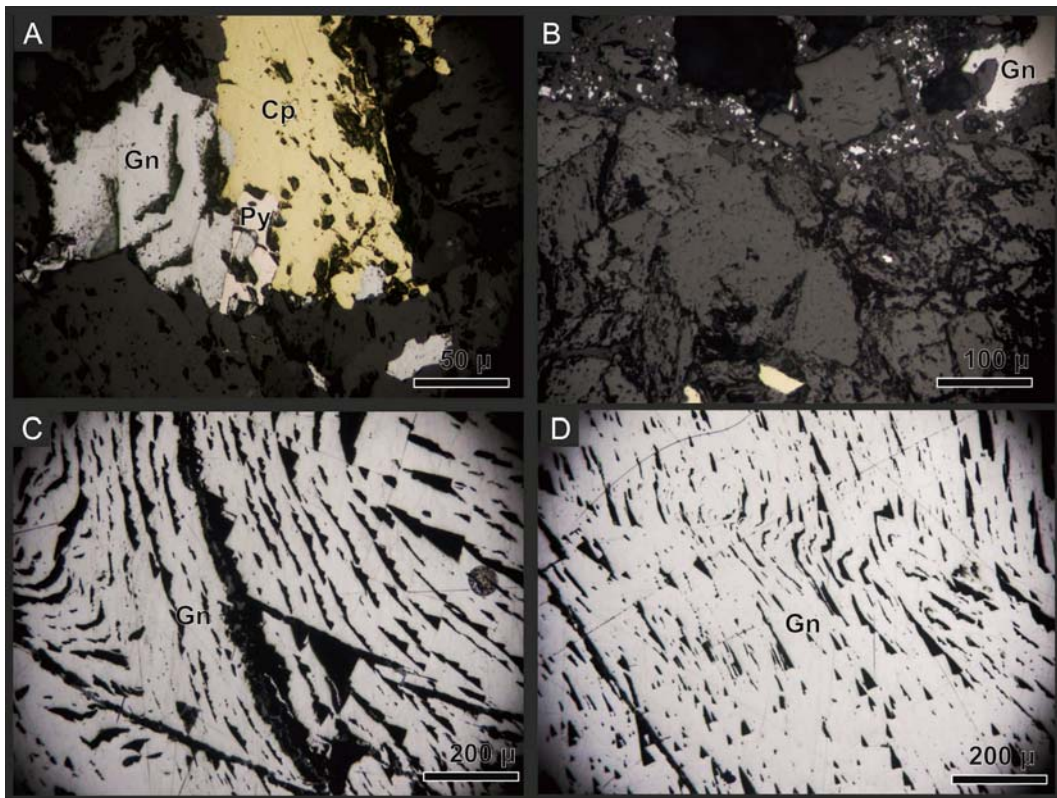

Fig. 5-30. A. Cristales de galena, calcopirita y pirita. B. Clastos de galena con deformación frágil en una vetilla. C y D. Galena que exhibe deformación en sus planos de exfoliación, evidenciada en los *pets*.

PARAGÉNESIS

Sobre la base de las texturas y relaciones entre los minerales identificados en las vetas Purísima, Rumicruz, Liliana, El Brechón, La Nueva y Jesuitas y a modo de síntesis de las características descritas se presenta la secuencia paragenética para el distrito Purísima-Rumicruz.

Se definieron tres estadios principales de precipitación hipogénica, un cuarto pulso correspondiente a enriquecimiento supergénico, y un quinto pulso de naturaleza supergénica que removiliza parte de los elementos previamente depositados (Fig. 5-31). El primer estadio está compuesta por sulfuros de metales base entre los que se encuentra galena, con cristales gruesos euhedrales co-precipitando cristales con bordes redondeados de calcopirita con, bornita, fahlore, pirita y calcosina. Como ganga acompaña calcita fibrosa (reemplazada por un agregado de cuarzo microcristalino), cristales de cuarzo grueso euhedral seguido de la precipitación de calcita fina.

El segundo estadio está compuesto por arseniuros y sulfoarseniuros de Ni – Co y pechblenda. Los sulfoarseniuros identificados fueron niquelina, gersdorfita, gersdorfita cobaltífera y ullmanita. Como ganga precipita nuevamente calcita. Se han identificado microvetillas de niquelina cortando al fahlore rodeado de gersdorfita. La pechblenda posiblemente haya co-precipitado con la niquelina. La gersdorfita se ubica rellenando grietas en la pechblenda (Fig. 5-8B)

El tercer estadio es transicional con el anterior, se registra gersdorfita y niquelina como inclusiones/desmezcla en calcosina y fahlore. La calcosina es abundante, acompañada por calcopirita, fahlore, bornita, digenita y millerita. La ganga consiste, al menos, en tres carbonatos, el primero es calcita, luego dolomita y finalmente ankerita. Esta etapa culmina con un pulso que deposita abundante baritina brechando a la secuencia anterior.

El cuarto estadio corresponde a un enriquecimiento supergénico donde se identificó covelina, asimismo se reconoció siderita e hidróxidos de hierro, posiblemente limonitas y óxidos de tierras raras de cerio y lantano. Finalmente el quinto estadio se presenta como finas vetillas rellenas con calcita euhedral, acompañada de malaquita y azurita formando cristales con textura fibrosa fina.

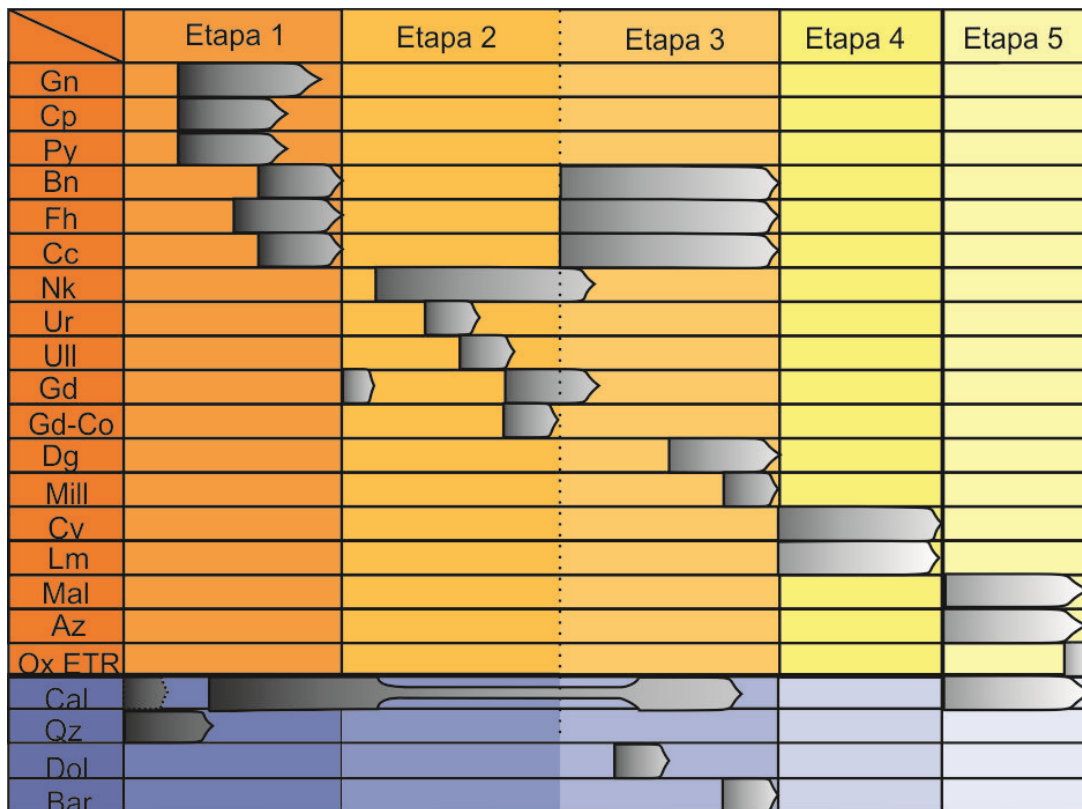

Fig. 5-31. Esquema paragenético del distrito polimetálico Purísima-Rumicruz. Gn: galena; Cp: calcopirita; Py: pirita; Bn: bornita; Fh: falhore; Cc: calcosina; Nk: niquelina; Ur: uraninita; Ull: ullmanita; Gd: gersdorfitas; Gd-Co: gersdorfitas cobaltífera; Dg: digenita; Mill: millerita; Cv: covelina; Lm: limonita; Mal: malaquita; Az: azurita; Ox ETR: óxidos de elementos de tierras raras. Cal: calcita; Qz: cuarzo; Dol: dolomita; Bar: baritina.

ÁREAS ANEXAS.

Se describen a continuación una serie de vetas relevadas durante las etapas de mapeo que se encuentran fuera del distrito Purísima-Rumicruz que registraron labores de exploración y explotación. Estas vetas se encuentran en dos áreas, El Marciano y San Agustín.

El Marciano.

El área, distante a 3,7 Km al NO de Purísima-Rumicruz, fue explorada mediante un rajo de 35 m donde se distinguió una veta con azimut N340°, subvertical y discordante con la estratificación de la roca de caja compuesta por areniscas y pelitas de la Formación Acoite (Fig. 5-32). Las dimensiones aflorante son 13 m de longitud y 2 de potencia. La textura de la veta es brechosa y el contacto con la roca de caja se resuelve en un *stockwork* de cuarzo que disminuye progresivamente de espesor y abundancia de las vetillas hacia fuera de la veta. Está compuesta por cuarzo gris de

grano fino que rodea clastos de roca de caja brechado por cuarzo blanco de grano grueso y finalmente esto es rebrechado y precipitan como relleno escasos sulfuros y óxidos de hierro (Fig. 5-33; Fig. 5-34).

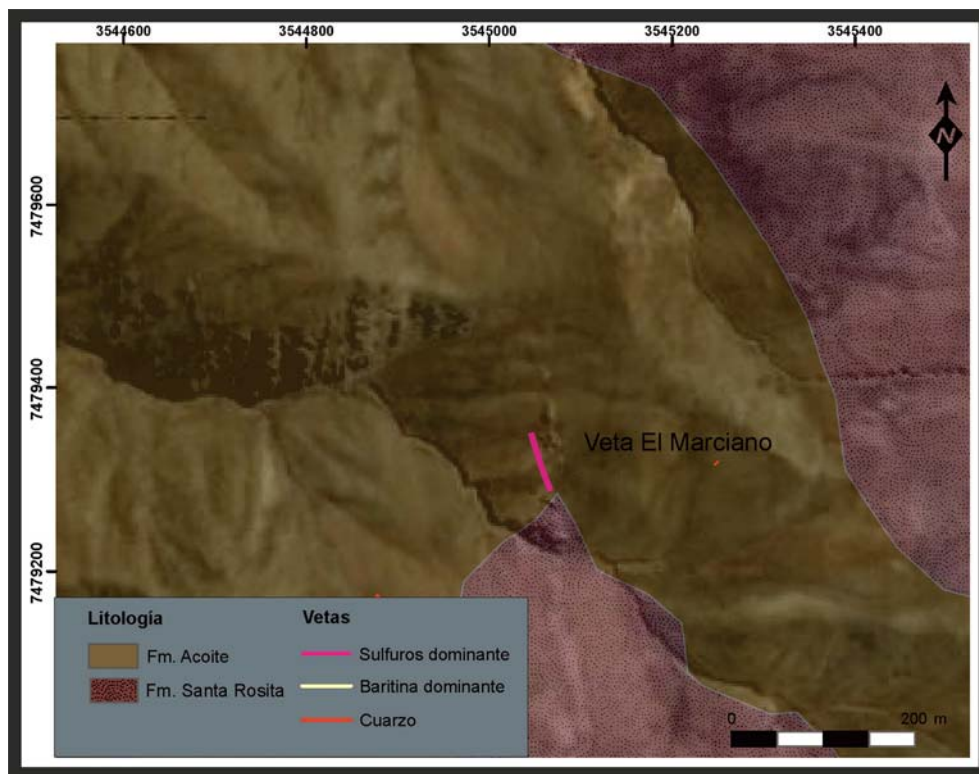

Fig. 32. Mapa geológico-minero del sector de la veta El Marciano.

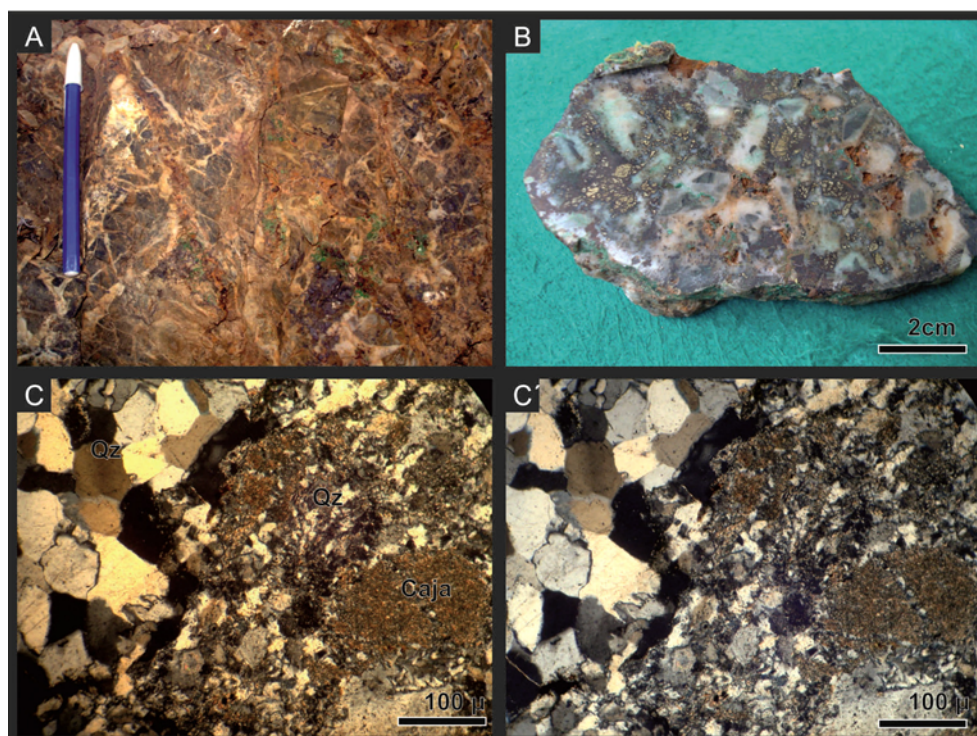

Fig. 5-33 A. Veta el Marciano en afloramiento con textura brechosa y en *stockwork*. B. Textura brechosa de la veta y pulsos de cuarzo y sulfuros. C y C'. Clasto de roca caja pelítico con rodeada por cuarzo fino en contacto con cuarzo grueso.

El pulso de sulfuros brecha ambos pulsos de cuarzo y está constituido por calcopirita, bornita y en menor proporción pirita, galena y fahlore.

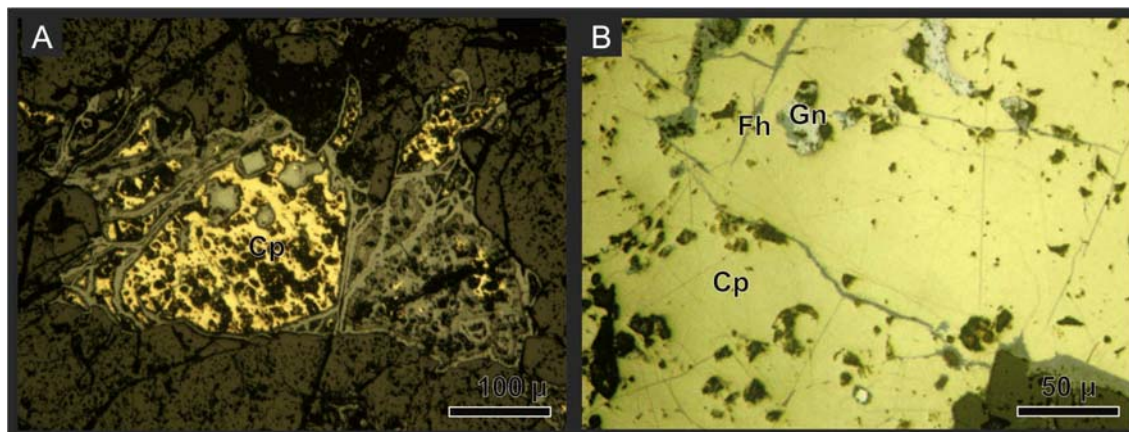

Fig. 5- 34 A. Cristal de calcopirita con oxidación hacia los bordes y en vetillas. *Boxwork* de pirita. B. Predominio de calcopirita, donde se distinguen pequeños cristales de pirita, galena y fahlore.

San Agustín.

Ubicada en el cerro homónimo, a 3,5 Km al SE del distrito Purísima-Rumicruz (Fig. 5-35), consiste en un conjunto de vetas con textura brechosa y relleno principalmente de baritina masiva blanca (Fig. 5-36). Se disponen discordantemente con la roca de caja que consiste en areniscas y pelitas de la Formación Acoite. Las vetas de San Agustín han sido explotadas por baritina en forma subterránea y mediante pequeños rajos superficiales.

Las vetas son brechas con fragmentos de tamaño variable de roca de caja. El relleno consiste en baritina blanca, con cristales gruesos de hábito tabular.

CONSIDERACIONES MINERALÓGICAS Y GENÉTICAS.

Sobre la base de lo descrito anteriormente se determinó que las vetas que componen el distrito polimetálico Purísima-Rumicruz consisten en brechas con múltiples episodios de rebrechamiento donde precipitaron rellenos hidrotermales con diversas asociaciones mineralógicas, de las cuales pueden interpretarse variaciones en las condiciones físico-químicas del fluido hidrotermal.

La mineralización se caracteriza por tener dos pulsos de sulfuros, principalmente de cobre-plomo, separada por un pulso de sulfoarseniuros de níquel y cobalto, mientras que la ganga está representada principalmente por carbonatos y baritina. Por su parte, el cuarzo es escaso, solo presente en el estado inicial.

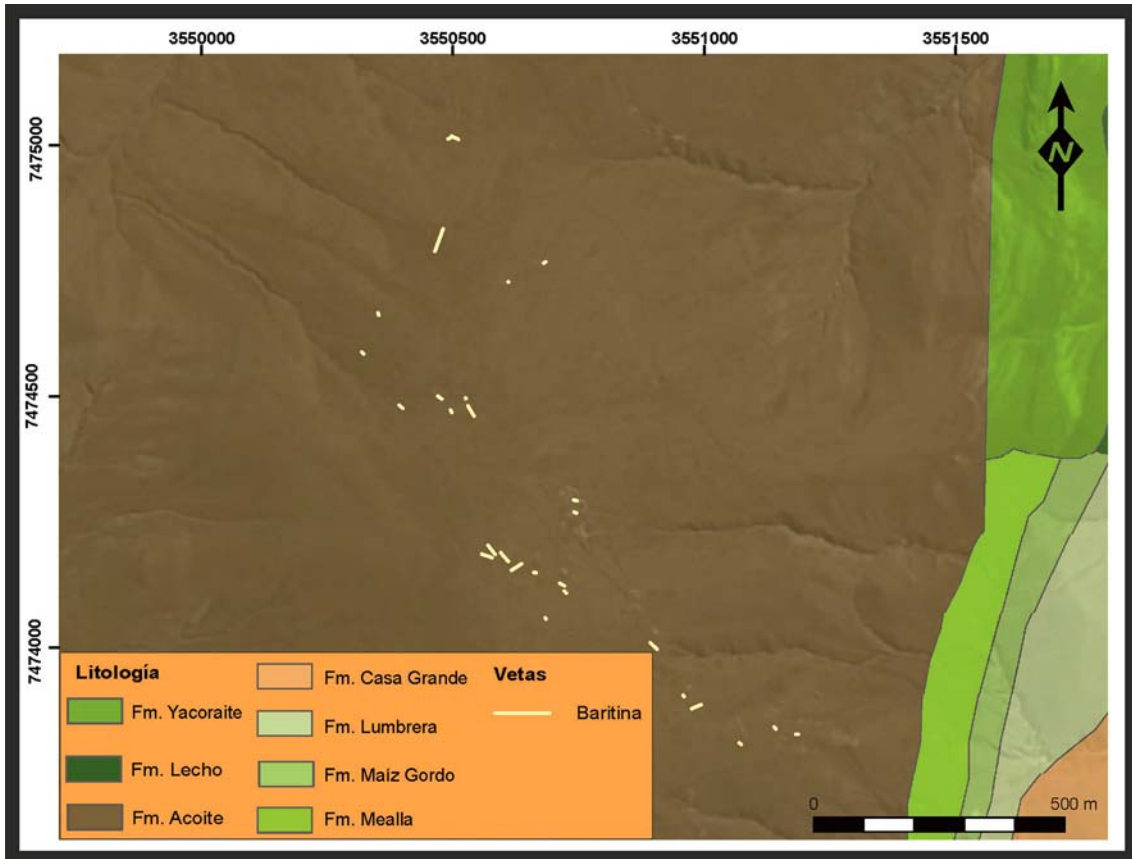

Fig. 5-35. Mapa Geológico minero del Área San Agustín.

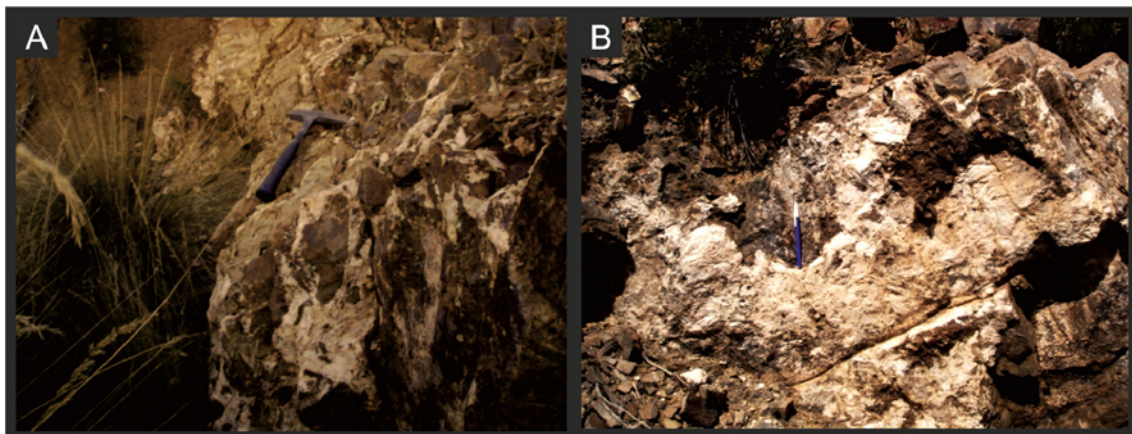

Fig. 5-36. Vetas con texturas brechosas del área San Agustín.

La millierita es un mineral que frecuentemente se forma a partir del níquel de otras especies precipitadas anteriormente luego de un aporte hidrotermal con alta fugacidad de S (Brodtkorb, 1965), como es el caso de la tercer etapa.

Los pronunciados cambios, principalmente en la composición química del fluido son, asimismo, evidenciados por las texturas de corrosión de los cristales, particularmente presentes en la galena y calcosina. Otra evidencia de estos cambios es la precipitación de arseniuros entre pulsos de sulfuros. El arsénico es un elemento

fuertemente calcófilo por lo cual debió existir algún mecanismo de segregación entre estos dos elementos, fundamentalmente en el pulso dos, donde la fugacidad del azufre presenta una disminución drástica, permitiendo la precipitación de arseniuros.

A temperaturas elevadas existe un campo extenso de soluciones sólidas de sulfuros de Fe-Cu (e.g. bornita, calcopirita). Cuando la temperatura desciende son comunes las exoluciones (Vaughan y Craig, 1997), como las registradas lamelas de calcopirita en bornita. La tendencia de formar estas lamelas es mayor cuando más lento fue el período de enfriamiento.

Sin embargo las texturas de desmezclas descritas anteriormente, como las mirmequitas entre bornita y calcosina, o la calcopirita en llamas dentro de bornita, no son buenos indicadores geotermométricos, tal como lo registró Brett (1964) experimentalmente. Las texturas no solo dependen de la temperatura, sino también el grado de supersaturación y de la tasa de enfriamiento. Incluso texturas similares a las exoluciones pueden formarse por reemplazo selectivo o meteorización (Brett, 1964). Sin embargo, un posible geotermómetro podría ser la calcosina lamelar, ya que este mineral es formado posteriormente a la descomposición de la digenita cúbica, por debajo de los 78° C (Ramdhor, 1980).

Los anillos de covelina rodeando a la bornita pueden generarse debido a procesos supergénicos. Cuando se produce meteorización de sulfuros de Cu-Fe, se genera una extracción preferencial del Fe, lo cual redundaría en una concentración residual del Cu que origina minerales secundarios como la digenita o la covelina mientras permanecen las condiciones reductoras (Fig. 5-37). El Fe por su parte, reprecipita en la zona de oxidación como óxidos e hidróxidos en fracturas u oquedades.

La aparición de óxidos de tierras raras es coherente con el balance de masas realizado por Andrews *et al.* (1986), para el depósito tipo *Five Element Deposit* de Cobalt-Gowganda. Estos autores interpretaron un incremento significativo en REE (*Rare Earth Elements*) tanto en las vetas como en la caja durante los procesos de alteración. La presencia de la asociación malaquita $\text{Cu}_2(\text{OH})_2\text{CO}_3$ - azurita $\text{Cu}_3(\text{OH})_2(\text{CO}_3)_2$ - CuO , como producto de alteración/removilización sugiere que los fluidos que producen la precipitación son de levemente ácidos a alcalinos y con variables valores de P° de CO_2 . La malaquita y azurita presentan una dependencia débil con la temperatura siendo entonces las variables preponderantes el pH y la presión de CO_2 (Preis y Gamsjäger, 2002) (Fig. 5-38).

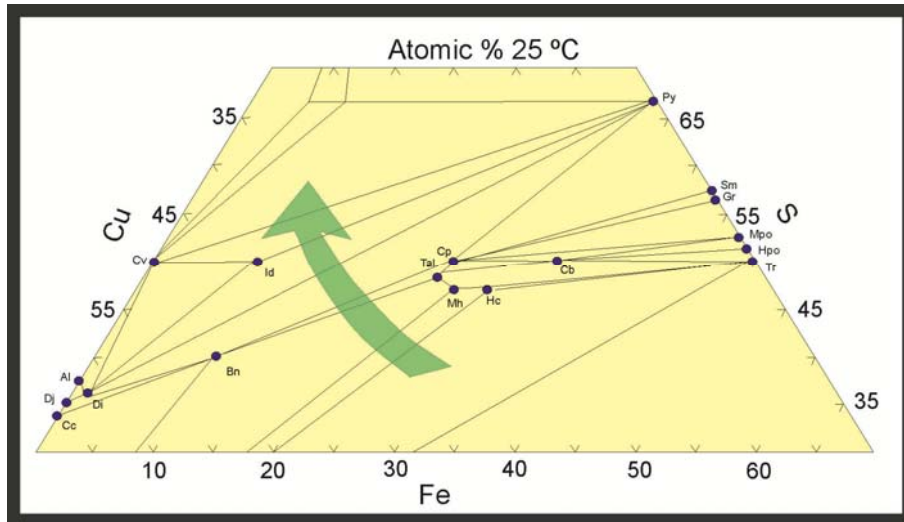

Fig. 5-37. Tendencia de composición general de sulfuros de cobre y hierro durante la meteorización. La removilización de hierro es seguida por la de cobre con la consecuente formación de covelina. El hierro removido reprecipita como óxidos mientras que el cobre los hace como sulfuros o es sustraído del sistema. Modificado de Vaughan y Craig (1997).

La asociación mineralógica es similar a las descritas para otros depósitos hidrotermales (e.g. Anarak, Irán; Zalesí, República Checa; Bou Azzer, Marruecos). La asociación paragenética, concomitante a los datos geoquímicos coadyuva a realizar un paralelismo con depósitos similares clasificados como *Five Element Deposits* (FED), reforzando la clasificación realizada por [Lurgo Mayón \(1999\)](#) para este depósito.

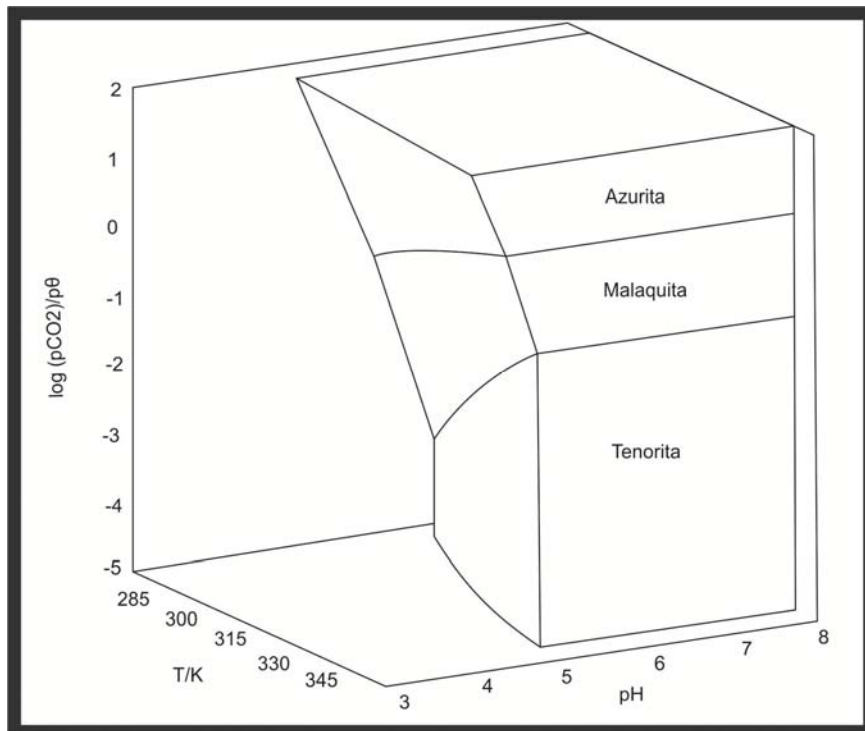

Fig. 5-38. Diagrama de pH, temperatura y actividad de la fugacidad del dióxido de carbono, modificado de Preis y Gamsjäger, (2002).

CAPÍTULO VI

ESTUDIO GEOELÉCTRICO DEL DEPÓSITO PURÍSIMA-RUMICRUZ

INTRODUCCIÓN

Los métodos de prospección que emplean las propiedades eléctricas de los materiales terrestres para detectar concentraciones anómalas de minerales de interés económico, pueden dividirse en pasivos (*i.e.* potencial espontáneo), que registran la generación de corrientes eléctricas naturales derivadas de reacciones de oxidoreducción entre los minerales y la solución con la que están en contacto, y los métodos geoelectrónicos activos, donde se introduce corriente eléctrica al subsuelo mediante un par de electrodos y se determina la diferencia de potencial con otro par de electrodos. Los factores que modifican la diferencia de este potencial son la resistividad de la roca, la presencia de minerales polarizables, la distancia entre los electrodos y la corriente inyectada, siendo las dos últimas variables controladas.

La resistividad es la resistencia que ofrece un material al paso de una corriente eléctrica bajo un determinado potencial eléctrico. Las altas anomalías de resistividad surgen cuando un mal conductor, como una veta de cuarzo, se encuentra entre rocas con menores valores de resistividad. Asimismo la resistividad, además de estar controlada por el tipo de roca (Fig. 6-1), es influenciada fuertemente por la porosidad, permeabilidad y presencia de agua, con grandes variaciones dependiendo de los solutos disueltos en ella.

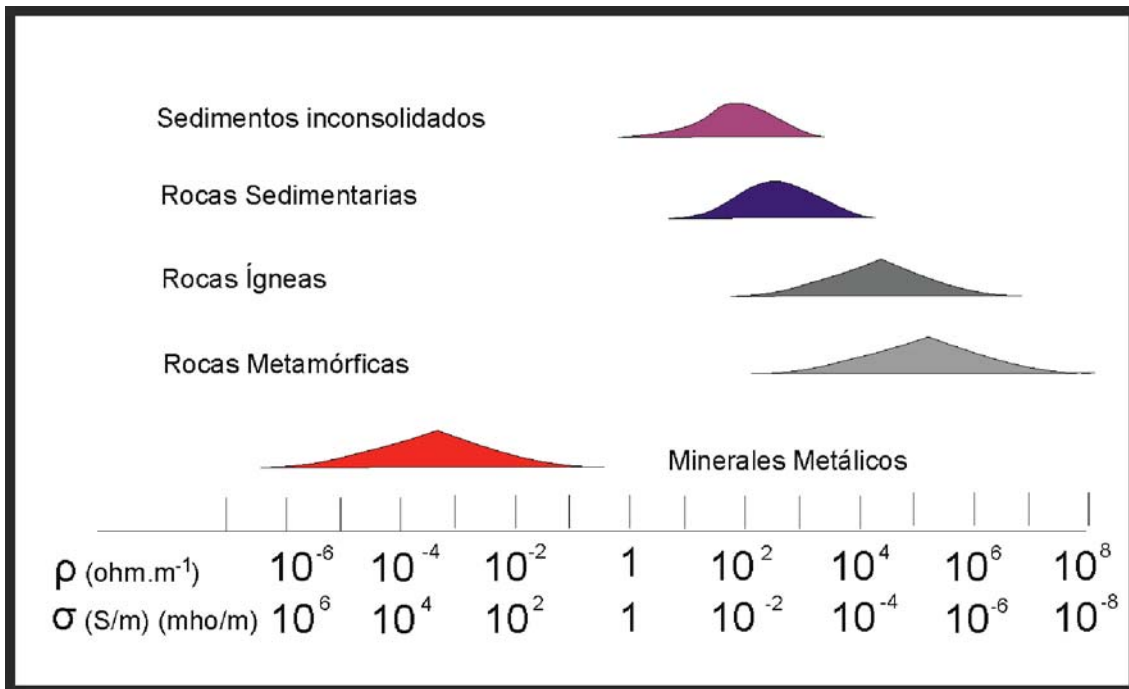

Fig. 6-1. Rangos de valores de resistividad entre distintos tipos litológicos y depósitos metálicos (Modificado de Tykajlo y Donohue, 2007).

La resistividad aparente se calcula según la expresión:

$$\rho_{ap} = K \frac{\Delta V}{I}$$

donde K es la constante geométrica del dispositivo utilizado. Los valores se expresan en ohm.m.

El potencial inducido se produce debido a que los minerales metálicos conducen la electricidad de forma electrónica. Al circular la corriente en el subsuelo, los iones del electrolito son forzados a permanecer en la superficie de los minerales conductores, los iones positivos y negativos en las superficies enfrentadas a los electrodos negativos y positivos respectivamente. Cuando la corriente cesa estos iones se difunden lentamente hasta llegar al equilibrio eléctrico generando una corriente secundaria, que puede ser medida, directamente proporcional a la cantidad de partículas polarizadas.

Para su determinación en la técnica “Dominio de Tiempo” se inyectan cargas positivas y negativas alternadas, separadas por periodos sin carga. Cuando la corriente es interrumpida el voltaje en los electrodos no decrece inmediatamente a 0 sino que se inicia abruptamente y luego lo hace lentamente durante algunos milisegundos. (Fig. 6-2).

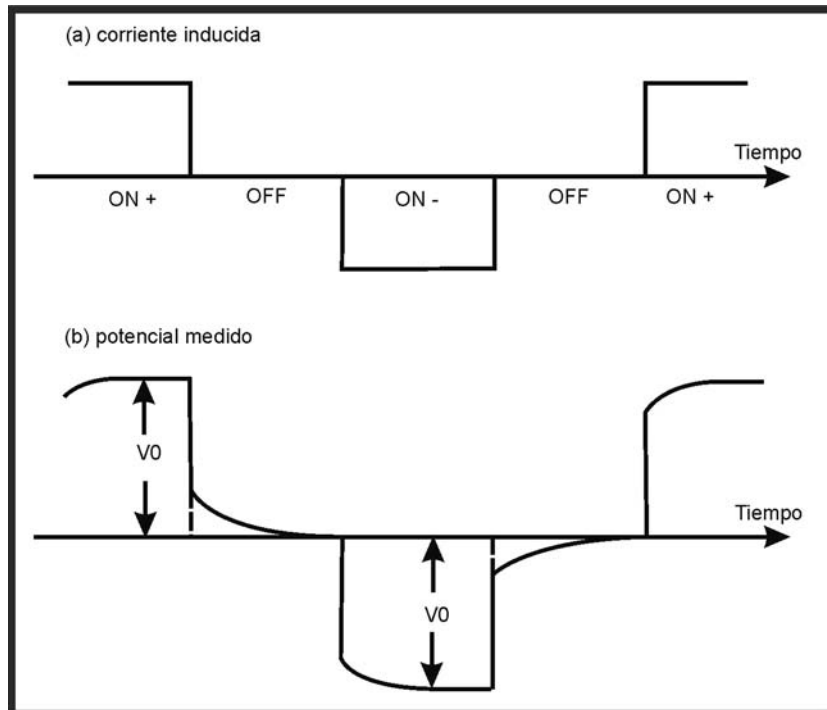

Fig. 6-2. Relación entre la corriente inducida y el potencial medido en función del tiempo en ciclos alternados de voltaje. Modificado de Lowrie (2007)

En los sistemas de vetas con contenido de elementos metalíferos, las anomalías de IP están asociadas al contenido de minerales polarizables, especialmente sulfuros, presentes en las vetas y en la roca de caja inmediata a la estructura mineralizada. Cuando se analizan los resultados de potencial inducido debe tenerse en cuenta que los minerales metalíferos polarizables pueden ser de origen hidrotermal, o bien pueden estar contenidos en la roca de caja, por procesos ajenos al evento metalogenético.

POTENCIAL INDUCIDO Y RESISTIVIDAD EN EL DISTRITO PURÍSIMA-RUMICRUZ

Uno de los factores condicionantes en la exploración del distrito minero Purísima-Rumicruz es la discontinuidad de las estructuras mineralizadas en superficie. Se realizó un relevamiento geoelectrico con el objetivo de establecer la prolongación de las vetas, tanto en planta como en profundidad y para determinar la presencia de anomalías de potencial inducido y resistividad asociadas a vetas no aflorantes.

En el distrito Purísima-Rumicruz se han registrado altos valores de IP, superiores a 90 mv/v. Teniendo en cuenta la distribución de los valores, aquellos que superaron los 50 mv/v fueron considerados anómalos. Los rangos utilizados para la representación de los resultados fue una escala constante de 10 mv/v.

Las interpretaciones de las anomalías de resistividad en exploración de yacimientos vetiformes suele ser más complejas que las de potencial inducido. Cuando la ganga de las vetas es cuarzo, las anomalías altas de resistividad son asignadas potencialmente a la presencia de vetas, debido a que este mineral suele ser más resistivo que la roca encajante. Sin embargo también pueden obtenerse altos valores de resistividad en rocas de caja con baja porosidad o en presencia de niveles silicificados. Asimismo, en sistemas muy fracturados, con una alta deformación frágil y estructuras brechosas, se genera porosidad secundaria, que pueden producir anomalías bajas de resistividad.

Los valores de resistividad encontrados fueron bajos, raramente superan los 500 ohm.m. Los rangos seleccionados para su representación gráfica fueron: 0-50, 50-100, 100-150, 150-300, 300-500 y mayor de 500 ohm.m. Categorías análogas han sido establecidas en otros sistemas de vetas polimetálicas (e.g. prospecto El Pingüino en la provincia de Santa Cruz) (Guido *et al.*, 2009).

Los resultados de la inversión de datos geoelectricos, resistividades y cargabilidades verdaderas, revelan que las rocas de la Formación Acoite poseen valores de resistividad propios de rocas sedimentarias, con un valor medio de 319

ohm.m. Los valores de polarización inducida obtenidos del modelo de inversión son en general muy altos, con algunos valores superiores a 150 mV/V y un valor medio para los tres sectores investigados de 23 mV/V. En la Tabla I se consignan los estadísticos de tendencia central (media, mediana y moda), desvío estándar, máximo y mínimo de resistividad y cargabilidad para cada zona.

	La Nueva (n: 984)		Purísima (n: 4208)		Brechón (n: 1862)		Todos (n: 7054)	
	Res	IP	Res	IP	Res	IP	Res	IP
Media	259	37	384	21	206	21	319	23
Mediana	157	32	254	19	129	16	192	20
Moda	60	26	116	14	144	8	144	10
Desvío St	454	26	781	12	427	19	669	18
Mx	5813	177	20325	154	8828	145	20325	177
Mn	14,74	0,11	13	0,02	5,82	0,03	6	0
Anom. IP		> 89		>45		>59		>59

Valores de resistividad en ohm.m, cargabilidad en mV/V. Las anomalías de cargabilidad corresponden a la media más dos desvíos estándar

Las variables consideradas para la evaluación y clasificación de las anomalías de potencial inducido y resistividad fueron, además de los valores de estos dos parámetros, la correlación de estas anomalías en profundidad con vetas registradas en superficie y la continuidad lateral de las anomalías, de acuerdo a si las mismas fueron reconocidas en dos o más líneas sucesivas (Fig. 6-3).



Fig. 6-3. Síntesis de los parámetros favorables y su significancia en la prospección geoelectrica del área Purísima-Rumicruz.

Para establecer los valores de cargabilidad normales (*background* o fondo) se usó el método que se emplea en la determinación de las anomalías geoquímicas en la prospección mineral (Lepeltier, 1969), asumiendo que la distribución de valores de

cargabilidad se ajustan a un modelo log-normal. Se determinó un umbral o límite superior del fondo correspondiente al valor de la media más dos veces el desvío estándar, los valores de cargabilidad superiores al umbral fueron considerados anómalos.

Para la ubicación y orientación de las líneas se dividió al distrito en tres sectores, Purísima-Rumicruz (PR), La Nueva (LN) y El Brechón (EB) (Fig. 6-4). En cada uno de los sectores se consideró la orientación de las vetas para ubicar a las líneas en dirección normal a las mismas. De esta forma, las líneas en el sector Purísima-Rumicruz y en el sector La Nueva presentaron un azimut de N 170°, mientras que las líneas correspondientes al sector El Brechón se orientaron con un azimut de N 40°.

El análisis de la información se efectuó mediante el estudio de los perfiles de cada una de las líneas relevadas o pseudosecciones (en sentido de Horton *et al.*, 1985), y se contó con una modelización de las anomalías en planta a una profundidad de -57 m por debajo de la superficie que permitió la integración de los datos lineales.

Purísima-Rumicruz.

El sector Purísima-Rumicruz, concentró más de la mitad del relevamiento geoelectrónico efectuado en el distrito. Se levantó un total de nueve líneas paralelas con un distanciamiento de 200m entre cada una con una longitud de 500m y una orientación N 170° (Fig. 6-5).

En este sector se registraron valores altos de potencial inducido correlacionables con vetas en superficie. En este sentido, al Norte tanto de la veta Purísima como de la veta Liliana se registraron anomalías, en el primer caso intersectada por dos líneas.

También se localizaron dos anomalías de potencial inducido sin expresión superficial, una de ellas al sur de la veta Liliana, que se destaca por su continuidad lateral teniendo una longitud mayor a 600 m; la segunda se ubica al NO de la veta Liliana, presenta valores de potencial inducido mayores a 70 mV.v y es cortada por tres líneas. Si bien no se consignaron anomalías directamente relacionadas a la veta en el sector Rumicruz, la línea 1600 registró dos anomalías positivas quedando las mismas abiertas hacia el SO. Asimismo, se registró que las cargabilidades al sur del eje del valle son en general más altas de las registradas al norte.

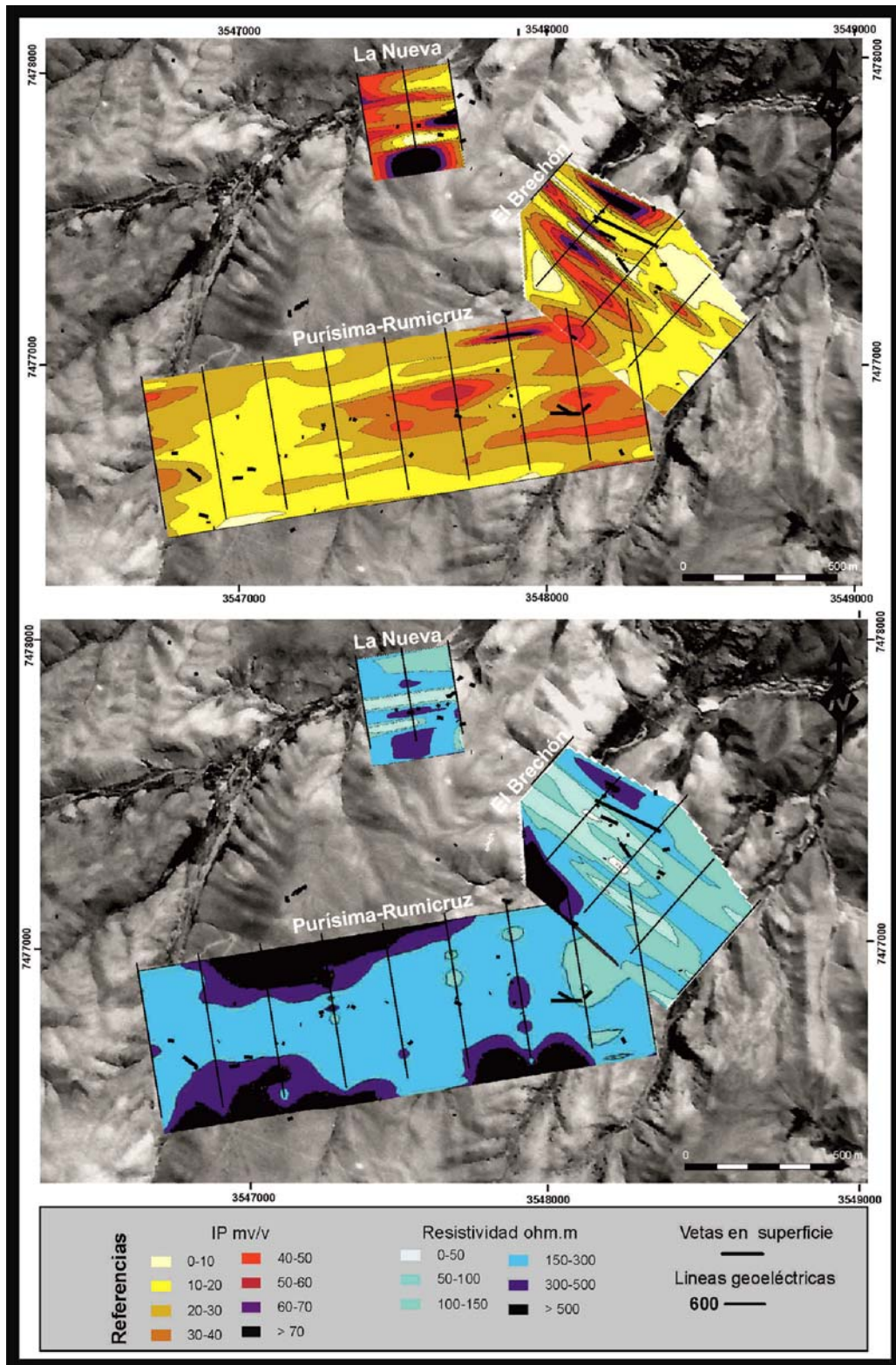

Fig. 6-4. Proyección en planta de los valores geoelectricos registrados a 57 m por debajo de la superficie del distrito minero Purísima Rumicruz integrando la totalidad de los perfiles llevados a cabo en los sectores Purísima-Rumicruz, La Nueva y El Brechón. A) Potencial inducido. B) Resistividad.

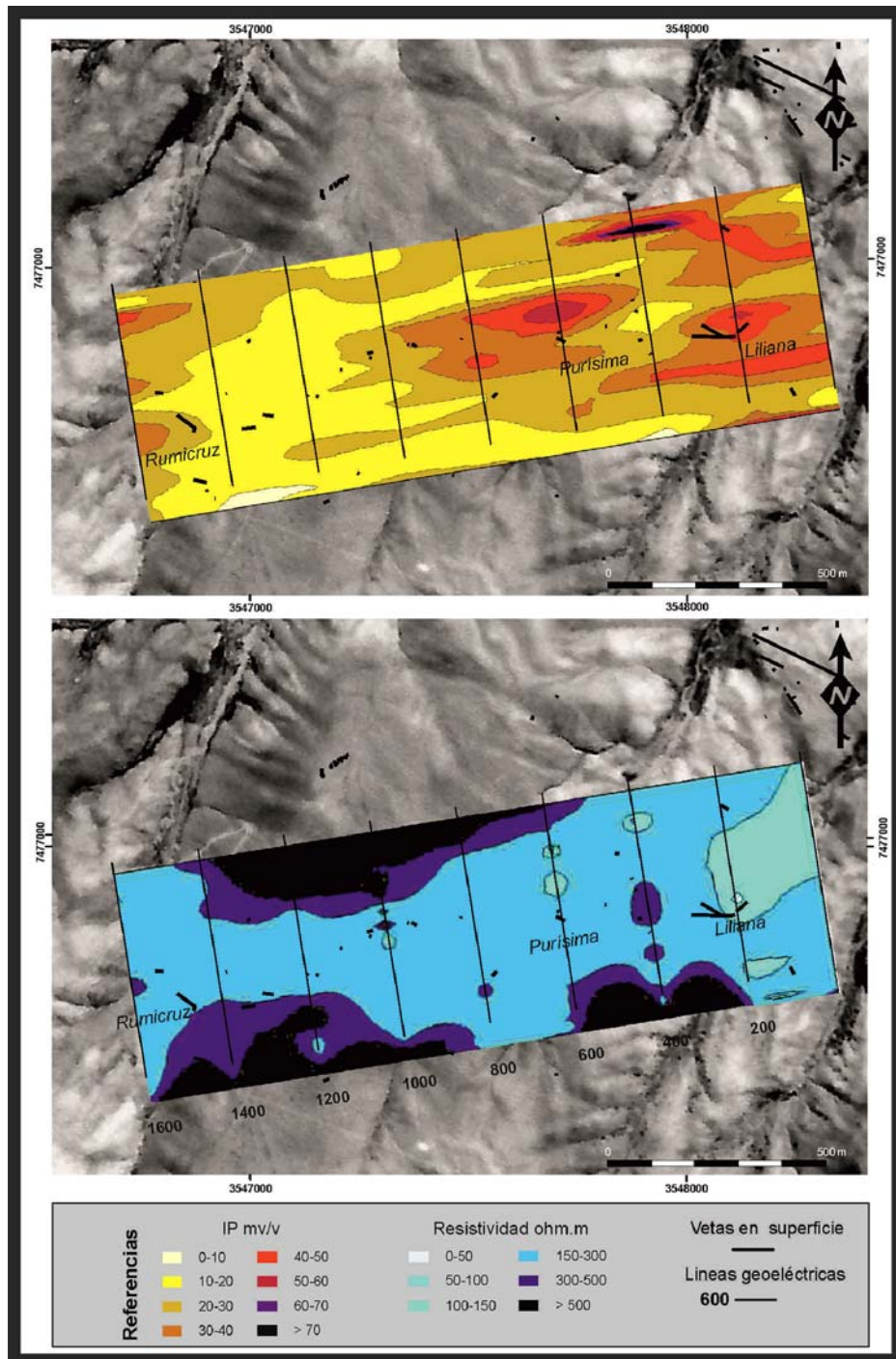

Fig. 6-5. Proyección en planta de los valores geoelectricos registrados a 57 m por debajo de la superficie del sector Purísima-Rumicruz. A) Potencial inducido, altos valores son correlacionables con vetas en superficie. B) Resistividad, bajos valores son coincidentes con las anomalías positivas de potencial inducido.

Las zonas con baja resistividad (anomalías negativas de resistividad), son arealmente pequeñas, y sus valores son próximos al valor de fondo. Sin embargo, la ubicación de estas anomalías de baja resistividad se condice con las aéreas de anomalías positivas de potencial inducido. Las zonas profundas de las vetas cortadas

por el perfil 600 se asocian espacialmente a una de las zonas de baja resistividad, ubicada al sur del eje del valle (Fig. 6-6).

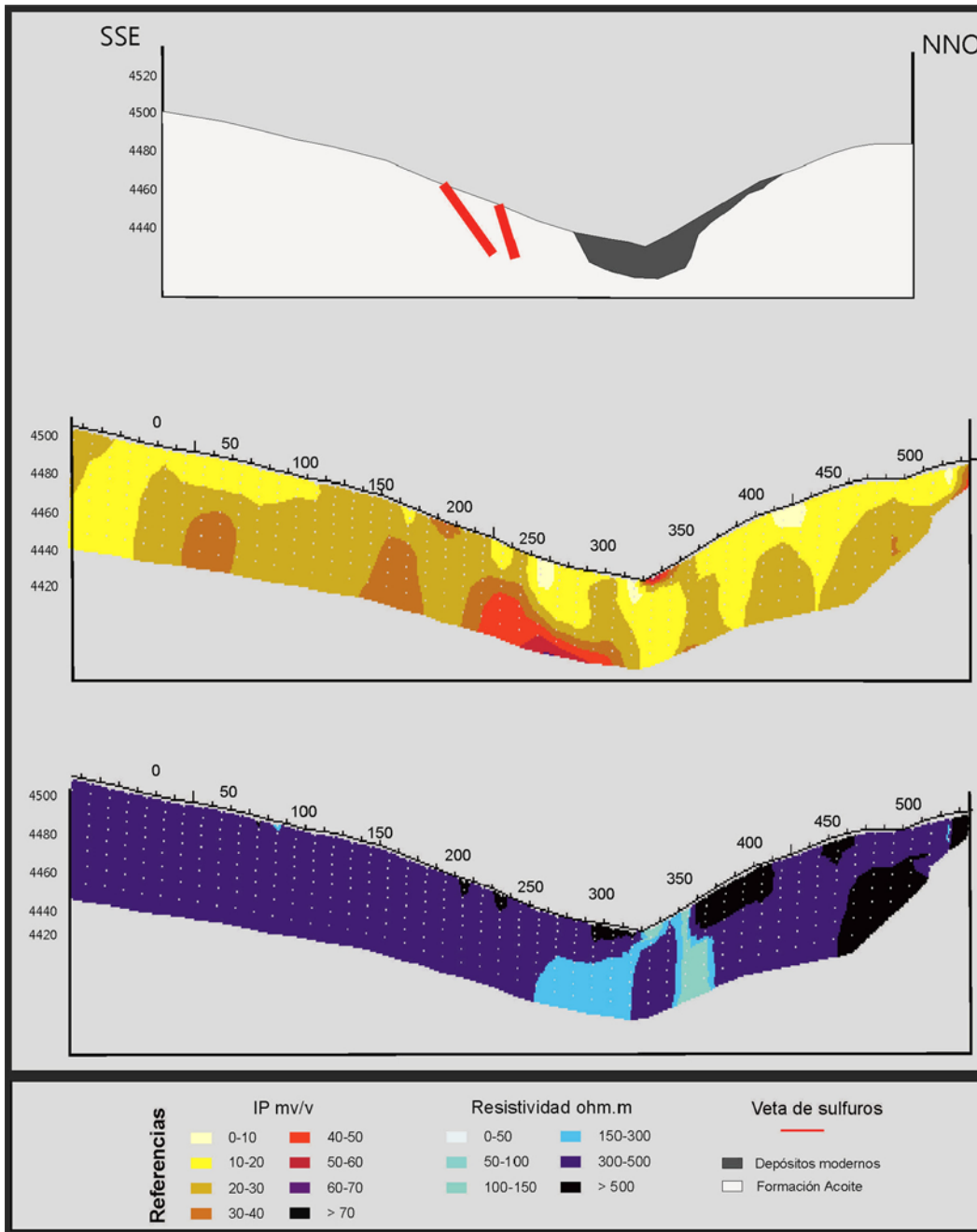

Fig. 6-6. Perfil geológico, potencial inducido y resistividad de la línea 600 del sector Purísima-Rumicruz. Las vetas identificadas en superficie coinciden con anomalías de alta cargabilidad y baja resistividad en subsuelo.

El Brechón

En el sector El Brechón se levantaron cinco perfiles de longitud variable entre 200 y 500 m con una longitud total de 1900 m (Fig. 6-7). El espaciado entre las líneas fue de 200 m y el azimut de N 40°.

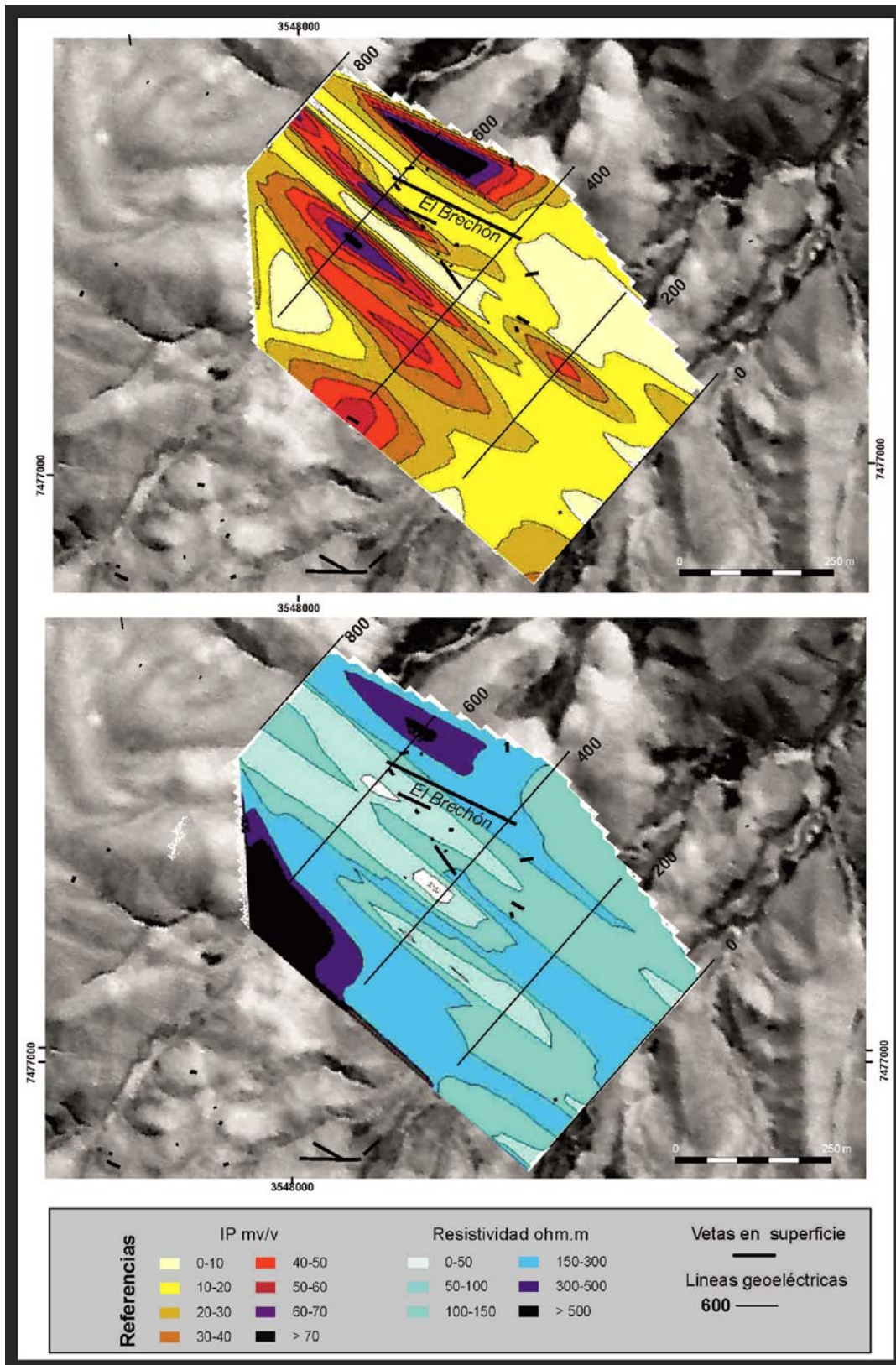

Fig. 6-7. Proyección en planta de los valores geoelectricos registrados a 57 m por debajo de la superficie del sector El Brechón. A) Potencial inducido. B) Resistividad. La el sector donde se concentran las vetas presenta muy bajos valores de resistividad.

La zona de la veta coincide espacialmente con una zona de muy baja resistividad de forma tabular, en este caso inferior a 50 ohm.m. La distribución de resistividades del resto del perfil es bastante heterogénea, aunque en general el sector NE resulta algo más resistivo que el SO. La distribución de las cargabilidades es también muy heterogénea, la zona anómala está desvinculada con la veta reconocida en el sector, sin embargo puede reconocerse una pequeña zona con alta cargabilidad ubicada a 40m en la dirección proyectada de la veta en profundidad.

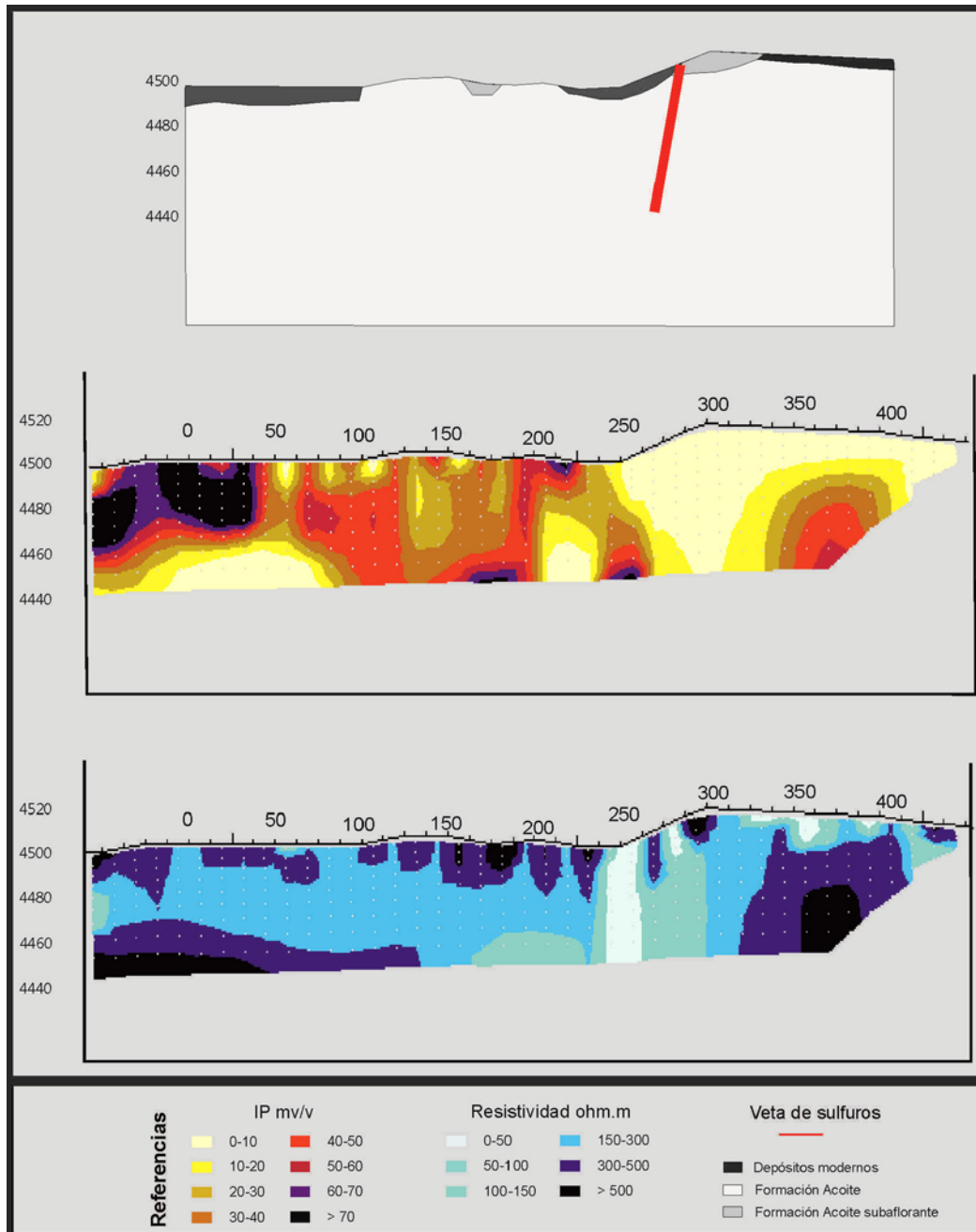

Fig. 6-8 Perfil geológico, potencial inducido y resistividad de la línea 600 del sector El Brechón. La veta en superficie se corresponde con valores bajos en resistividad, Los valores de cargabilidad se expresan de forma heterogénea en el perfil.

La Nueva

En el sector La Nueva se realizaron un total de tres perfiles de 300 m de largo y un espaciado de 150 m entre cada una de ellas, totalizándose 900 m lineales de perfilaje geoelectrico (Fig. 6-9).

En los perfiles (Fig. 6-10), se observa que la distribución de resistividades es bastante irregular aunque a grandes rasgos se puede mencionar que la zona de baja resistividad ubicada en el margen sur de la veta La Nueva separa una zona sur bastante homogénea, de resistividades moderadas, de una zona norte, mas heterogénea, que aunque presenta pequeñas zonas someras de altas resistividades es mayoritariamente de baja resistividad. En el perfil de cargabilidad se aprecia una amplia zona anómala desplazada unos 50 m al sur de la veta y separada de esta por una faja de muy baja cargabilidad coincidente de manera ajustada con la de baja resistividad. Al norte de la veta la cargabilidad es comparativamente moderada a baja.

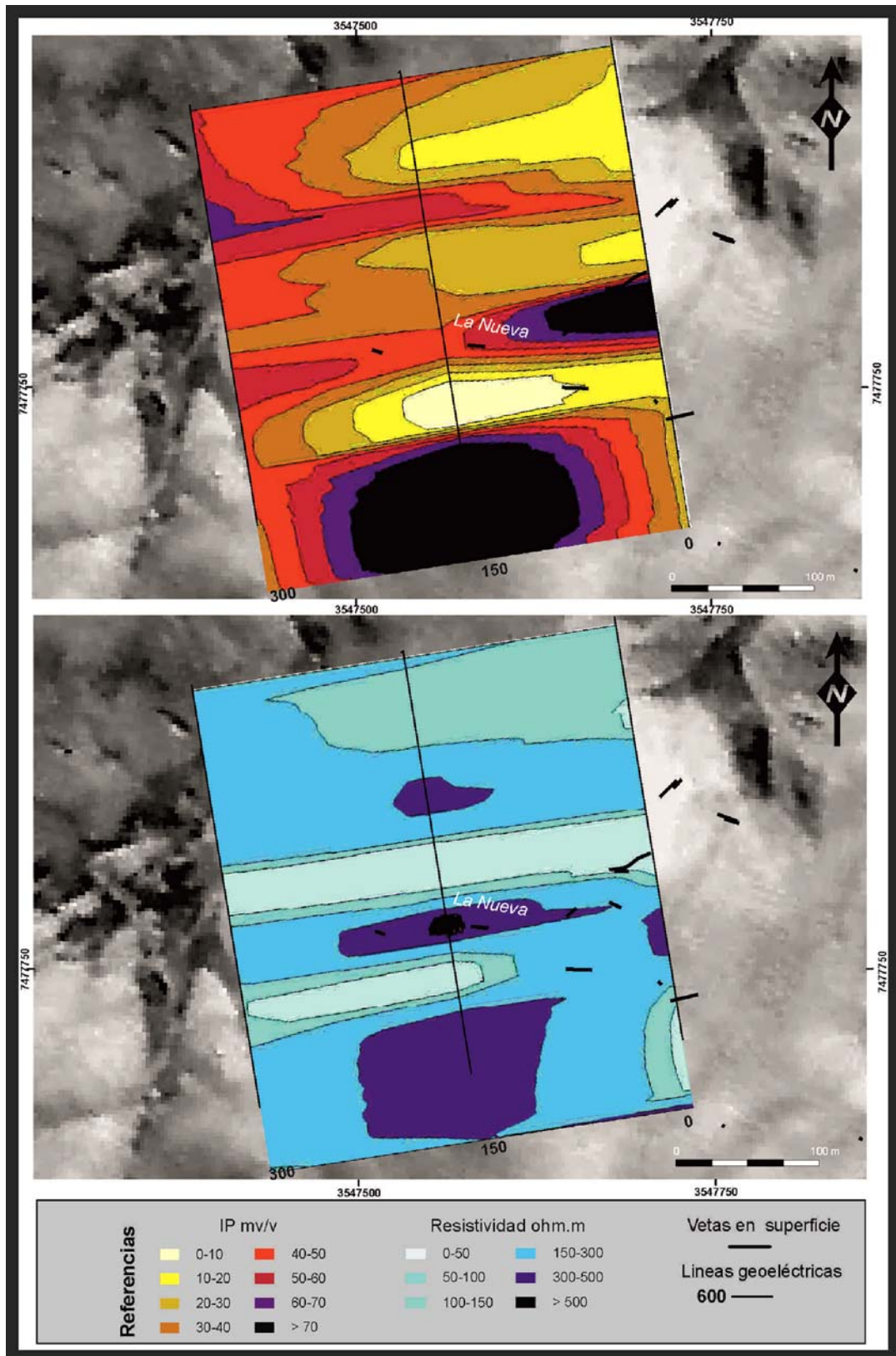

Fig. 6-9. Proyección en planta de los valores geoelectricos registrados a 57 m por debajo de la superficie del sector La Nueva. A) Potencial inducido. B) Resistividad. Hacia el sur de la veta La Nueva se determinó un sector con baja cargabilidad coincidente con baja resistividad,

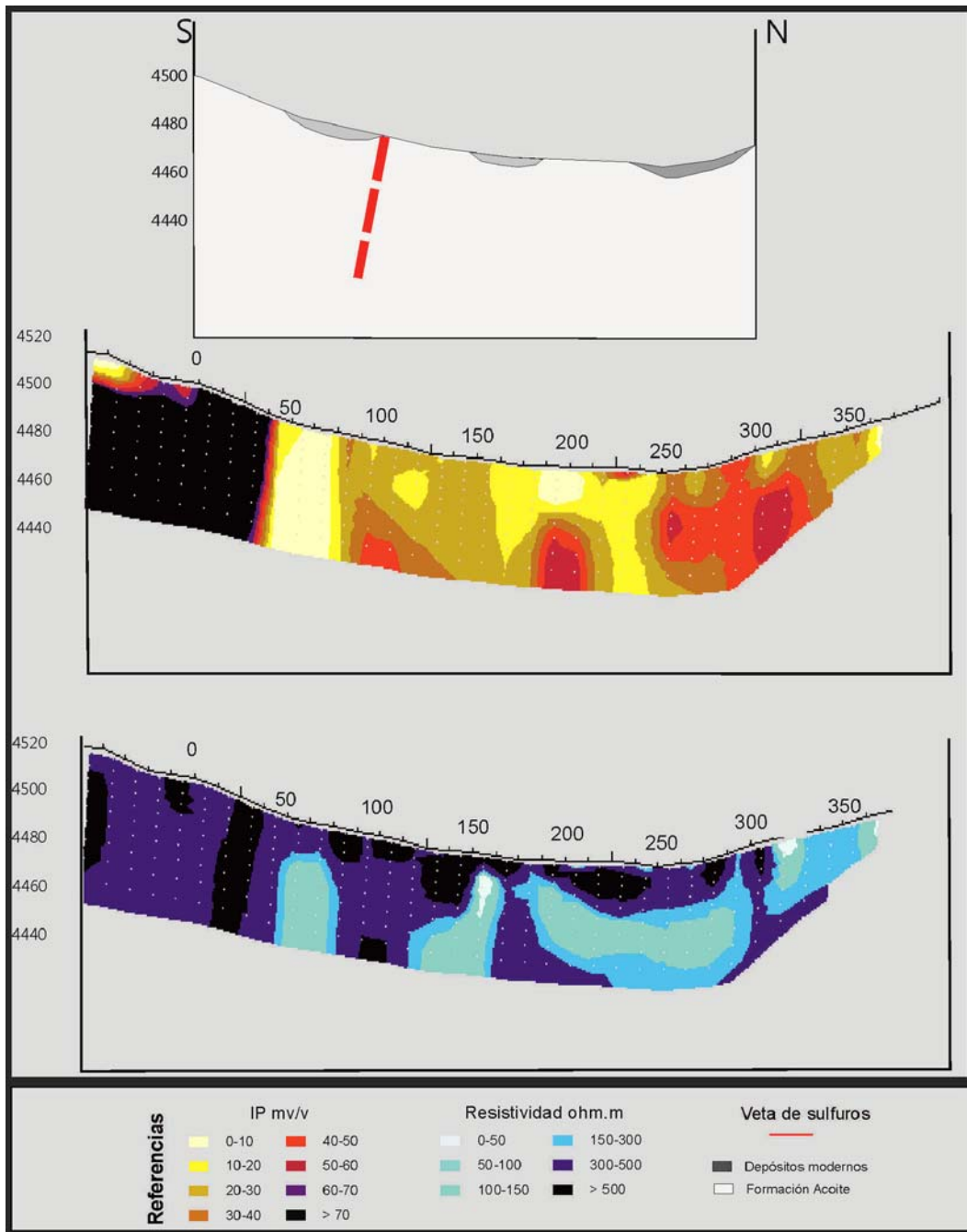

Fig. 6-10. Perfil geológico, potencial inducido y resistividad de la línea 300 del sector La Nueva. Al igual que lo que se observa en planta, en profundidad la veta La Nueva es coincidente con bajos valores de cargabilidad y de resistividad.

MODELADO TRIDIMENSIONAL.

Una de las particularidades que presenta el área es el abrupto relieve topográfico. Este factor dificulta la correlación entre las líneas geoelectricas sucesivas. Para salvar este escollo se realizó un modelado tridimensional de las anomalías de potencial inducido (Fig. 6-11).

Se determinó así la presencia, continuidad y geometría de las anomalías de potencial inducido mayores a 50 Mv/v desde superficie hasta 60 m por debajo de ella, consignando la totalidad de la información registrada en los pseudoperfiles.

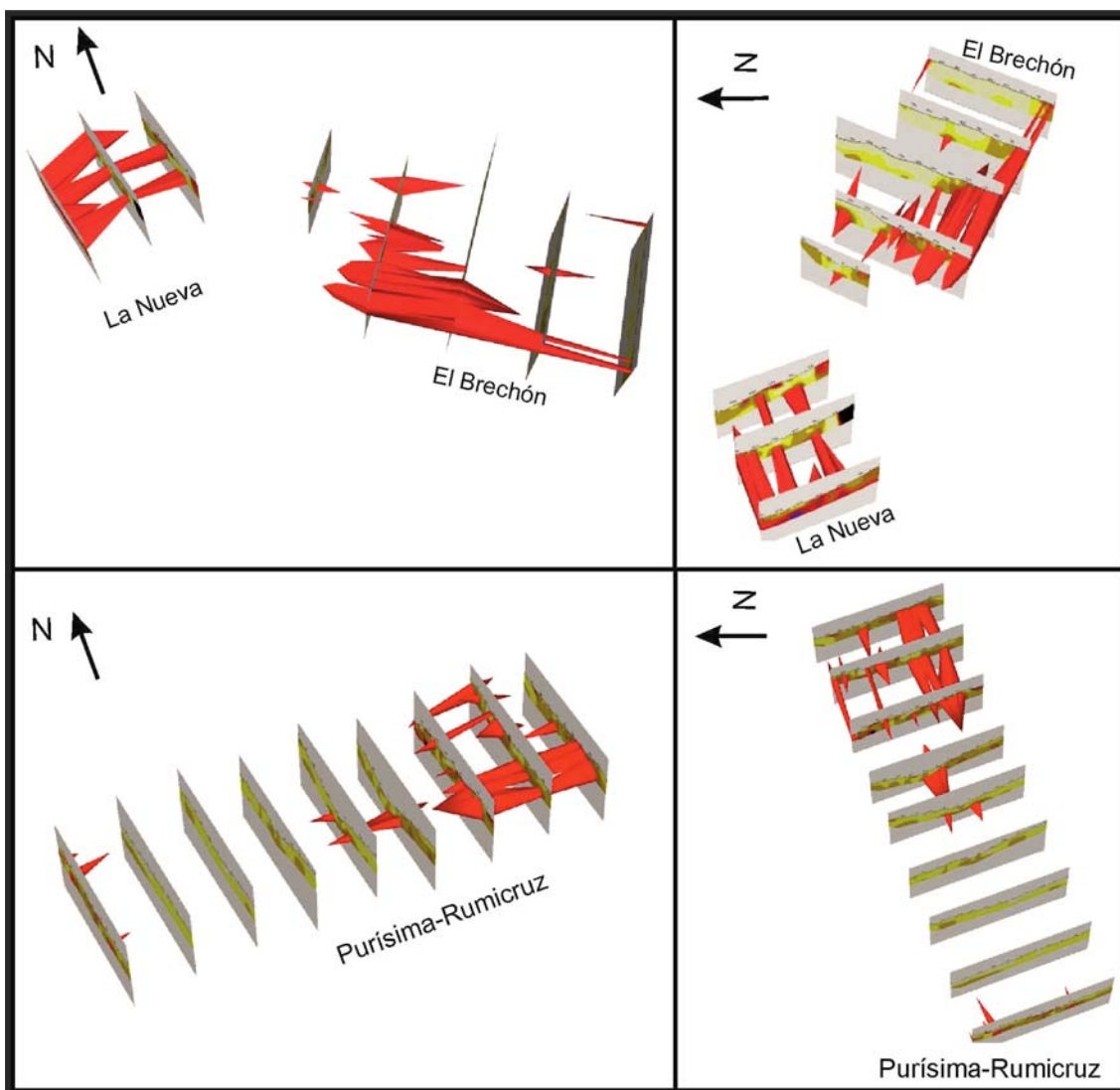

Fig. 6-11. Interpretación 3D de los valores de potencial inducido superiores a 50 Mv/v.

Importantes anomalías de potencial inducido fueron registradas en el distrito minero Purísima Rumicruz desde la superficie hasta los 57 m por debajo de la superficie. La presencia de las anomalías desde la superficie sugiere el pobre o nulo desarrollo de

una zona de intensa oxidación (i.e. *gossan*), común en otros distritos de menas sulfuradas (Proyecto Pingüino, [Guido et al., 2009](#); Wadi Bidah, Arabia Saudita, [Smith et al., 1983](#); West Shasta, Estados Unidos de América, [Horton et al., 1985](#)). Los niveles de alteración meteórica registran valores variables de polarización inducida dependiendo íntimamente de los procesos y grados de meteorización. ([Raines et al. 1985](#)).

DISCUSIÓN E INTERPRETACIÓN

En el caso de la prospección de estructuras mineralizadas como las identificadas en el distrito Purísima-Rumicruz, donde las vetas ocupan zonas de fallas multiepisódicas, la resistividad puede aportar importante información en la detección de estas estructuras. Por un lado, las fajas fracturadas, suelen generar zonas de baja resistividad por un fuerte aumento en la porosidad producido por la fracturación de la roca ([Fazzito et al., 2009](#); [Giano et al., 2000](#); [Demagnet et al., 2001](#); [Colella et al., 2004](#); [Awad Sultan et al. 2009](#)) y por otro, poner en contacto rocas de diferentes resistividades ([Fazzito et al., 2009](#)) a ambos lados de la zona de falla.

En los tres sectores relevados en el distrito se reconocieron zonas de baja resistividad que pueden ser interpretadas como resultado del aumento de la porosidad efectiva producido por fallamiento. La forma tabular de algunas de estas zonas y su asociación espacial con estructuras mineralizadas (La Nueva y El Brechón) indica también que pueden ser zonas de falla. En el caso del sector Purísima, si bien la zona de baja resistividad coincidente con las zonas profundas de las vetas cortadas por el perfil 600 no tiene forma tabular, la superposición con el eje del valle también revela que puede estar asociada a una zona de falla. Los valores de resistividad de estas zonas, de 0 a 150 ohm.m son similares a los registrados por [Suzuki et al. \(2000\)](#), en pizarras paleozoicas con alto grado de cataclasis producida por fallas. Estos autores indican también que la resistividad disminuye gradualmente en función de la intensidad de cataclasis. El valor promedio de resistividad de las pizarras es de 450 ohm.m, similar a la de las metamorfitas de bajo grado de la Formación Acoite.

En cuanto a la cargabilidad, los valores reconocidos son infrecuentes en rocas sedimentarias “normales”. Se registraron valores tan altos de cargabilidad como los de algunos pórfidos de cobre y oro ([White et al., 2001](#)). Si bien la presencia de grafito, arcillas y la composición mineralógica de algunas rocas básicas pueden producir cargabilidades altas ([Evans y Burley, 1969](#)), en el caso de la Formación Acoite, la presencia de pirita diseminada relativamente abundante de posible origen diagenético,

sería la responsable de este fenómeno. La mayoría de los granos de pirita presente en Acoite tiene textura framboidal, típica de aquellos precipitados en ambiente euxínico-anóxico durante la diagénesis de la roca y por lo tanto, desvinculados genéticamente de la mineralización polimetálica presente en el distrito minero. El tamaño de grano promedio de la pirita framboidal reconocida en la Formación Acoite, menores a 20 micrones, favorece al aumento en la polarización inducida. El tamaño de grano es una variable importante en el registro de IP, ya que una granulometría fina en los minerales polarizables equivalen a una mayor superficie (si el volumen se mantiene constante) y genera un consecuente aumento en la cargabilidad (Wong, 1979).

Tanto en el caso del sector La Nueva como en el sector el Brechón, las zonas anómalas de cargabilidad (> 90 mV/V y > 59 mV/V respectivamente) de mayor volumen se encuentran espacialmente desvinculada de la zona donde afloran las vetas y la amplitud en sus desarrollos induce a pensar que se encuentran asociadas a la diseminación de pirita diagenética en la roca de caja más que a una mineralización polimetálica de origen hidrotermal. Por otra parte en el sector La Nueva, la existencia de afloramientos fuertemente teñidos por óxidos de hierro sobre la anomalía, probablemente producto de la alteración meteórica de pirita propio una de zona de oxidación, refuerza la idea de que las zonas anómalas en cargabilidad están vinculadas a la fuerte piritización de la roca de caja.

En los sectores Purísima y El Brechón, por debajo de 40 y 50 m respectivamente, aparecen pequeñas anomalías de cargabilidad asociadas espacialmente a las vetas que pueden ser atribuidas a la sumatoria de una mineralización hidrotermal epigénica dispuesta en un encajante piritizado.

La metodología geoelectrica empleada (potencial inducido - resistividad) demostró ser una adecuada herramienta de exploración en este depósito. En el distrito polimetálico Purísima-Rumicruz se han registrado valores altos de potencial inducido en las vetas y en las rocas de caja de la Formación Acoite. Algunas de los valores anómalamente altos de cargabilidad presentan una correlación negativa con bajos valores de resistividad, asimismo estas anomalías exhiben continuidad lateral y vinculación espacial con las vetas registradas en superficie.

CAPÍTULO VII

GEOQUÍMICA Y QUÍMICA MINERAL

GEOQUÍMICA DE SUPERFICIE

El muestreo geoquímico de superficie se realizó sobre las vetas de sulfuros y en las vetas de cuarzo. En las primeras, corresponden tanto a estructuras aflorantes, como también a las escombreras próximas a las mismas. Se analizó un total de 31 muestras de las vetas con sulfuros y 6 muestras de las vetas de cuarzo distribuidas en los sectores que componen el distrito. La distribución espacial de las mismas se exhibe en la Fig. 7-1.

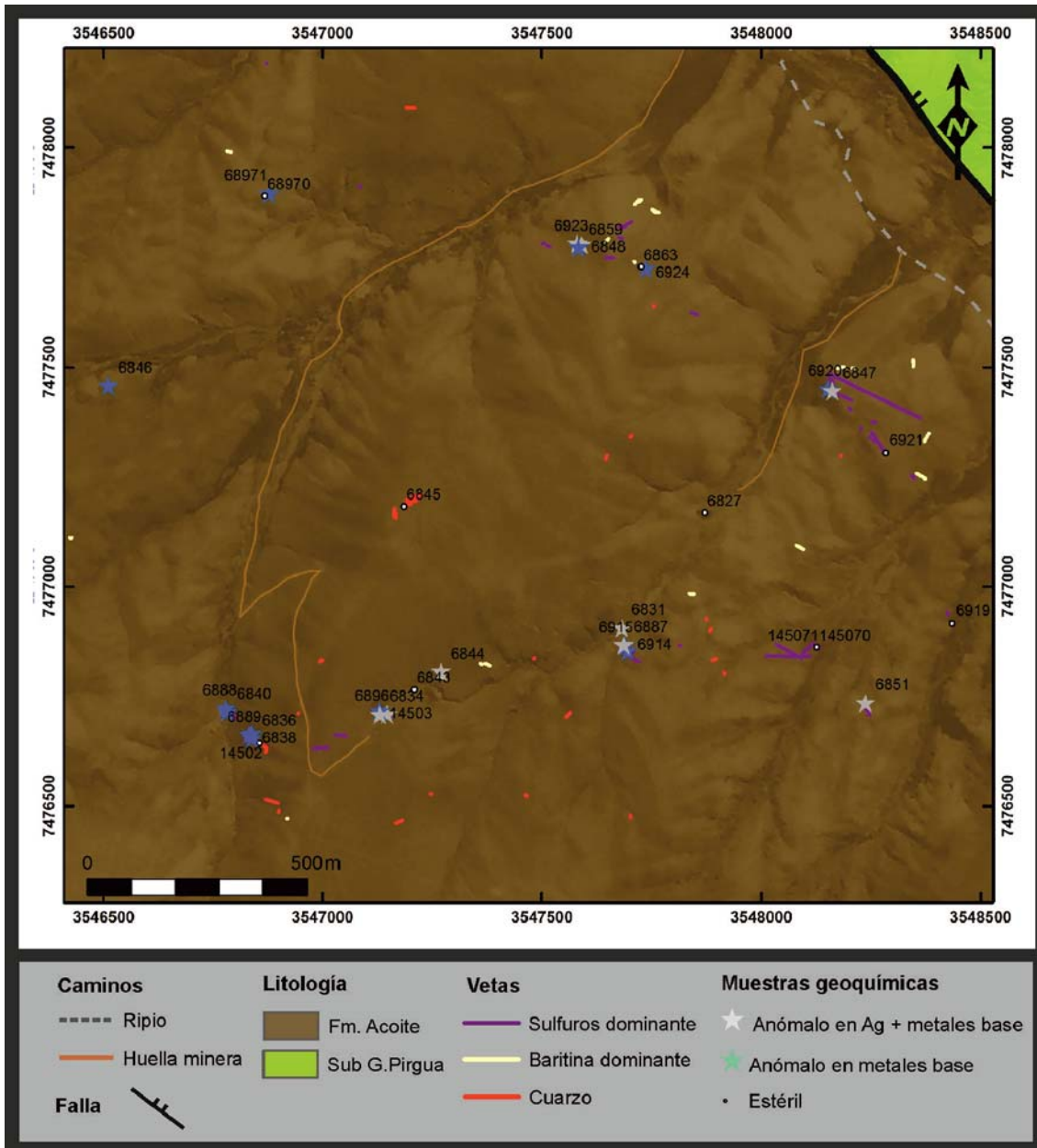

Fig. 7- 1. Mapa con la distribución del muestreo geoquímico del distrito Purísima-Rumicruz, identificando las anomalías en metales preciosos y en metales base

Geoquímica de las vetas de sulfuros

A partir de los análisis geoquímicos de las muestras correspondientes a las vetas de sulfuros, se detectaron valores elevados en plomo, cobre, plata, níquel, cobalto, arsénico y zinc (Tabla 7-1).

Se determinaron altos valores de Pb y Cu (Pb valor máximo 10,4% y media de 0,75% y Cu valor máximo superior al 50% y medio 4,63%) y significativos tenores de Ag con hasta 595 ppm y 77,58 ppm de media. El valor máximo de Ni es 811 ppm, mientras que su media es de 135 ppm, por su parte el máximo para el Co es de 230 ppm y su valor medio es de 60 ppm. A partir de estos registros se estableció una relación Ni/Co de 2,2.

Para los análisis estadísticos subsiguientes se realizó un test para comprobar la distribución de los datos. Se analizó la normalidad y log normalidad de los datos mediante las pruebas Kolmorov y Smirnov y de Lilefords. En todos los casos se comprobó que las muestras no muestran una distribución normal ($p < 0,01$), y solo el Ni, S y Zn muestran una distribución log normal. Debido a esto, los cálculos de correlación entre los elementos se realizaron calculando el coeficiente de correlación R no paramétrico de Spearman (Tabla 7-2).

	Ag ppm	As ppm	Co ppm	Cu %	Ni ppm	Pb %	S %	Sb ppm	Zn ppm
6827	8	190	82	0,46	127	0,01	0,22	112	163
6829	530	1610	73	5,00	160	0,01	2,72	645	315
6831	93	831	80	7,52	150	0,51	0,91	273	205
6834	73	377	47	3,76	108	0,01	0,08	42	126
6836	17	944	70	1,14	120	3,95	1,04	425	372
6840	6	565	104	0,45	162	2,89	0,95	242	282
6844	173	1980	54	13,70	88	0,22	1,22	383	344
6846	31	27	7	0,34	21	10,40	1,68	98	50
6847	83	57	10	7,39	14	0,01	1,16	37	39
6848	595	535	18	50,00	72	0,04	2,37	177	76
6851	271	1730	230	20,70	500	0,01	1,95	759	1380
6859	22	638	57	1,00	98	0,22	0,25	102	180
6863	4	157	53	0,48	44	0,01	0,26	129	56
6887	52	769	76	1,00	121	0,21	0,93	436	368
6888	4	129	77	0,09	142	>0,01	0,46	85	194
6889	6	531	123	0,28	270	>0,01	0,50	244	341
6896	>200	1206	152	>0,01	344	0,03	1,42	66	84
68970	<0,5	18	12	0,01	46	0,02	0,49	<5	131
68971	45	40	13	0,10	50	>0,01	2,80	102	71
6914	38	1422	60	>0,01	811	0,01	0,60	306	179
6915	43	550	50	>0,01	67	1,00	1,14	367	220
6919	2	16	47	0,33	20	0,01	0,44	<5	19

6920	6	51	19	0,82	17	0,01	0,18	<5	32
6921	1	37	19	0,08	27	0,01	0,24	<5	29
6923	>200	374	54	>0,01	86	0,30	2,93	176	149
6924	14	117	42	>0,01	53	0,01	0,36	49	48
14502	9	296	79	0,25	128	>0,01	0,50	178	144
14503	37	361	64	>0,01	180	0,01	0,33	98	124
14505	1	8	2	0,02	3	0,01	0,40	<5	16
145070	4	22	48	0,39	85	0,46	0,40	<5	108
145071	4	76	48	0,36	57	0,01	0,31	62	62
Promedio	78	505	60	4,63	135	0,75	0,94	224	191
Valor Max.	595	1980	230	>50	811	10,40	2,93	759	19
Valor Min.	<0,5	8	7	0,01	21	<0,01	0,08	<5	1380
Desvıo	146	561	47	9,66	163	1,99	0,83	191	246
No < LDD	1	-	-	6	-	4	-	6	-

Tabla 7- 1. Resultados de analisis geoquımicos de los elementos anomalos en las muestras correspondientes a las vetas de sulfuros. No<LDD: Numero de muestras con valores por debajo del lımite inferior de deteccion.

Sobre la base de los guarismos obtenidos de estas relaciones se establecio que los elementos analizados muestran en general una alta correlacion (Tabla 7-3). Sin embargo hay ciertos elementos que mostraron alta afinidad, de esta forma, se agruparon los elementos en dos asociaciones, la primera reune Ni-Co-Zn-Sb-As, y la segunda con incluye Ag-Cu-(As-S). El plomo mostro una pobre asociacion con los elementos aquı consignados, solo con el S y en menor medida con el Sb y el Zn, incluso mostro una muy leve correlacion negativa con el Cu. Una posible explicacion de esta particularidad es que el unico mineral identificado que concentra este elemento es la galena y se encuentra frecuentemente conformando grandes individuos aislados.

	Ag	As	Co	Cu	Ni	Pb	S	Sb	Zn
Ag	1,0000								
As	0,7130	1,0000							
Co	0,2747	0,7008	1,0000						
Cu	0,8300	0,7290	0,2473	1,0000					
Ni	0,4176	0,7637	0,8891	0,3312	1,0000				
Pb	0,1878	0,2017	0,1880	-0,0467	0,2320	1,0000			
S	0,6677	0,3976	0,1133	0,3465	0,2048	0,5404	1,0000		
Sb	0,6085	0,8368	0,6197	0,5283	0,6296	0,3852	0,5566	1,0000	
Zn	0,4192	0,7948	0,7371	0,4034	0,7468	0,4539	0,3544	0,8342	1,0000

Tabla 7- 2. ındices de correlacion R entre elementos de las vetas de sulfuros. En color verde se destacan los que resultaron tener una correlacion $p < 0,05$.

Se representaron relaciones entre pares de elementos de ambas asociaciones, para la primera han sido graficadas las relaciones As-Ni, Co-Ni, Zn-Ni, Sb-Ni, Zn-As, Zn-Sb, Zn-Co y As-Co (Fig. 7-2). Por otro lado han sido representadas las relaciones Ag-Cu, Ag-S, Ag-As, Pb-Cu (Fig. 7-3).

En la Fig. 7-2, se observa que en las relaciones Sb-Ni y Sb-Zn existen dos poblaciones de datos. Esto puede ser debido a que los valores de Sb se alinean sobre el valor inferior del límite de detección.

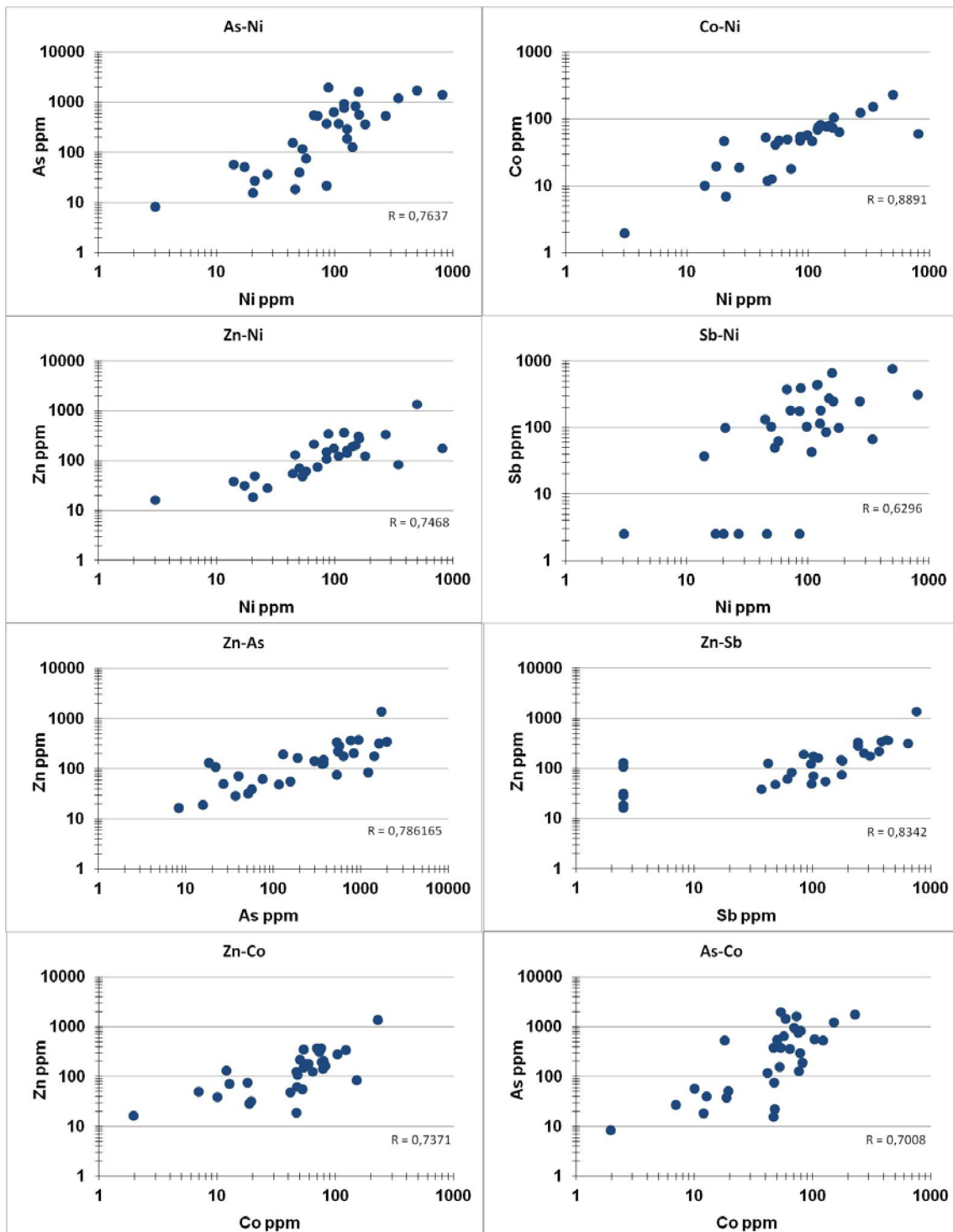

Fig. 7- 2 Relación entre elementos de la asociación Ni-Co-As-Sb-Zn

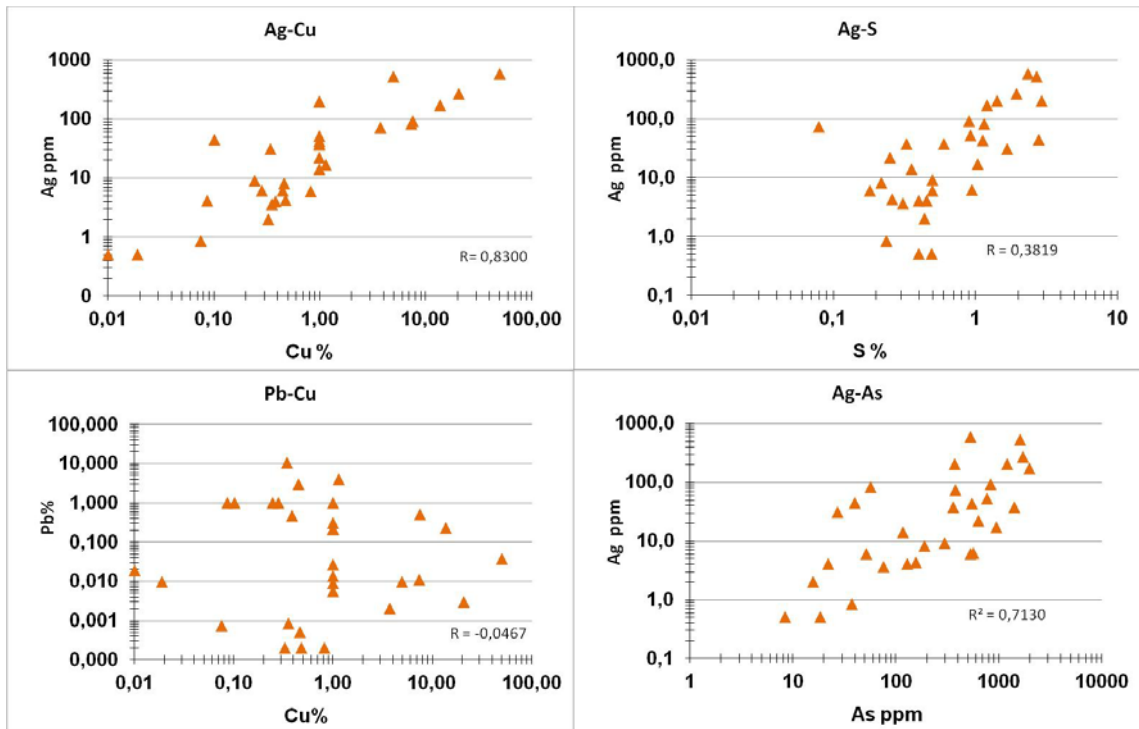

Fig. 7- 3. Relación entre elementos de la asociación Cu-Ag-(As-S). En el gráfico que relaciona el Cu y el Pb existe una alta dispersión con una correlación muy levemente negativa.

Geoquímica de las vetas de cuarzo.

Se recolectaron un total de 6 muestras correspondientes a vetas de cuarzo, los resultados de los análisis geoquímicos han permitido establecer que los contenidos de metales preciosos (Au, Ag) y de metales base (Cu, Pb, Zn) son bajos en términos generales. La media de Au y Ag fue de 0,004 y 0,85 ppm, mientras que los valores máximos alcanzaron 0,006 y 2,1 ppm respectivamente. En cuanto a los metales base, el cobre (máximo 1610 y media 479,5 ppm), el plomo (máximo 560 y 156 media ppm) y el zinc (máximo 41 y media 21,5 ppm) evidencian valores moderados (Tabla 7-4).

Muestra	Au	Ag	As	Cu	Pb	S	Zn
6838	0,003	0,7	100	312	560	0,09	7
6843	0,003	0,5	139	74	226	0,11	25
6845	0,003	0,4	19	58	42	0,02	17
6852	0,006	2,1	95	1610	82	0,06	41
6853	0,005	1,2	23	708	10	0,09	23
6854	0,003	0,2	4	115	17	0,04	4
Promedio	0,004	0,9	63	480	156	0,07	20
Valor máx	0,006	0,2	139	1610	560	0,02	41
Valor min	0,003	2,1	4	74	10	0,11	4
Desvío	0,002	1	55	606	213	0,03	13

Tabla 7- 3. Resultados químicos de metales preciosos y base para las vetas de cuarzo. Los resultados están expresados en ppm.

El proceso estadístico de los datos fue similar al desarrollado para las vetas de sulfuros y los resultados del coeficiente de correlación R no paramétrico de Spearman se exhiben en la [Tabla 7-4](#). En la misma se determinó que a pesar de no presentar concentraciones elevadas existe una marcada asociación importante entre Cu y Ag y entre As y S.

	Ag	As	Cu	Pb	S	Zn
Ag	1,0000					
As	0,4857	1,0000				
Cu	0,8286	0,1429	1,0000			
Pb	0,1429	0,7714	-0,0857	1,0000		
S	0,4058	0,8407	0,2319	0,4058	1,0000	
Zn	0,7143	0,5429	0,3714	0,1429	0,3769	1,0000

Tabla 7- 4. Índices de correlación entre elementos de las vetas de cuarzo. En color verde se exhiben los índices de correlación determinados con una correlación $p < 0,05$.

Consideraciones geoquímicas de superficie

Los resultados de los análisis geoquímicos en las vetas de sulfuros, permiten diferenciar dos asociaciones de elementos determinados en las vetas de sulfuros: Ni-Co-Zn-Sb-As y otra Ag-Cu-(As-S). Estas asociaciones se corresponden con una diferente proporción mineralógica de los minerales portadores de los elementos metálicos, aspecto que fue abordado en la sección de mineralogía.

El cobalto registra una menor abundancia que el níquel en la mayoría de los ambientes naturales ([Bastin 1939](#), [Misra, 2000](#)) ([Tabla 7-5](#)). La relación entre estos elementos presentes en algunos minerales permite realizar inferencias sobre proveniencia o fuentes de origen ([Loftus-Hills y Solomon, 1967](#); [Price, 1972](#)); de esta forma las relaciones Co/Ni menores a 1 en piritas indican un origen singenético, cercanas a algo mayores a 1 hidrotermales y entre 5 y 50 corresponden a sulfuros masivos. La relación de Co/Ni de las vetas del depósito Purísima-Rumicruz es $\sim 0,5$, lo que indicaría un origen singenético.

Rocas		Co	Ni	Co:Ni
Ígneas	Ultrabásicas	150	2000	0,075
	Basálticas	48	130	0,369
	Graníticas	7	15	0,467
	Sieníticas	1	4	0,250
Sedimentarias	Pelitas	19	68	0,279
	Areniscas	0,3	2	0,150
	Carbonatos	0,1	20	0,005

Tabla 7- 5. Concentraciones medias (expresadas en ppm) de cobalto y níquel en rocas crustales. ([Turekian & Wedepohl, 1961](#)).

QUÍMICA MINERAL

Las determinaciones de microsonda electrónica han aportado información sobre la composición cuantitativa y las variaciones en la distribución de los elementos en las diferentes especies minerales reconocidas en el depósito estudiado. Asimismo ha permitido identificar a las especies que no pudieron ser establecidas mediante microscopía óptica.

Los valores de los análisis de la microsonda están expresados como los valores totales obtenidos y no están clausurados al 100% (Aitchison, 1986). Al tratarse de valores composicionales ha de considerarse que los valores se encuentran interrelacionados por lo tanto cuando el valor de una variable aumenta el valor de otra debe disminuir indefectiblemente. Para sortear este escollo Aitchison (1986), propone un marco teórico-metodológico que contempla esta característica, y particularmente su espacio muestral el Simplex (S^D). Para el análisis de los datos se utilizan como medidas de tendencia central al vector medias geométricas llamado el Centro de la composición g_m y como medidas de dispersión a la Varianza Total (Aitchison, 1986). Los cálculos estadísticos se realizaron con el software Excel-base CoDaPack (Thio, 2004). Solo puntualmente han sido determinados índices de correlación entre elementos, y han sido considerados aquellos que no presentan diadoquia.

Uraninita (UO_2)

La uraninita es un óxido combinado de UO_2 con cantidades menores de UO_3 , PbO y ThO en su composición. Se realizaron ocho análisis sobre cristales de uraninita donde se determinó que el óxido de uranio es el compuesto mayoritario y los elementos Ni, As y S se deben a las finas vetillas de gersdorfitas ($NiAsS$), que seccionan los cristales de uraninita (Tabla 7-6).

Nº	SO_3	NiO	UO_2	CuO	As_2O_5	Total
1	0.06	0.17	84.69	0.04	1.69	86.65
2	3.50	2.72	81.23	1.08	5.07	93.60
3	2.48	1.40	80.92	1.72	3.88	90.39
4	0.06	0.05	83.93	0.07	1.21	85.33
5	4.08	2.33	80.18	1.82	5.06	93.46
6	0.04	0.03	85.99	0.00	1.52	87.58
7	0.03	0.05	85.97	0.07	1.58	87.69
8	0.00	0.07	86.01	0.07	1.46	87.61

Tabla 7- 6. Resultados geoquímicos sobre muestras puntuales de uraninita expresada en por ciento en peso de óxidos.

Calcosina (Cu₂S), galena (PbS), bornita (Cu₅FeS₆), millierita (NiS)

La calcosina/digenita es el sulfuro más abundante de las vetas del distrito Purísima-Rumicruz. Los resultados de los análisis químicos muestran que la composición de este bisulfuro de cobre se ajusta tanto a la fórmula estequiométrica de la digenita Cu_{1,96}S como de la calcosina Cu₂S (Tabla 7-7). Asimismo mediante calcografía han sido reconocidas ambas variedades mediante sus propiedades ópticas. La bornita es el segundo sulfuro más abundante. Su fórmula ideal es Cu₅FeS₆, sin embargo las muestras analizadas están algo disminuidas en Fe. De los análisis producidos sobre bornita, solo dos estuvieron comprendidos dentro del rango ± 2% de error (Tabla 7-7). La galena analizada corresponde a la veta Rumicruz. Los análisis obtenidos se ajustan a la composición estequiométrica ideal PbS. La millierita también arrojó composiciones asignables a su fórmula ideal NiS (Tabla 7-7).

Composición (% en peso)											Unidad de átomos por fórmula							
Nº	Ag	Cu	Fe	Co	Ni	S	Sb	As	Total		Ag	Cu	Fe	Co	Ni	S	Sb	As
Calcosina	78	0,17	77,15	0,03	0,00	0,05	21,29	0,04	0,00	98,74	0,003	1,936	0,001	0,000	0,001	1,059	0,001	0,000
	79	0,35	77,40	0,08	0,00	0,01	20,84	0,00	0,03	98,71	0,005	1,951	0,002	0,000	0,000	1,041	0,000	0,001
	34	0,32	78,05	0,49	0,02	0,00	21,21	0,00	0,12	100,20	0,005	1,939	0,012	0,000	0,000	1,044	0,000	0,003
	88	0,29	79,22	0,10	0,04	0,05	20,30	0,00	0,00	100,01	0,004	1,983	0,003	0,001	0,001	1,007	0,000	0,000
	99	0,16	80,07	0,00	0,00	0,00	20,64	0,01	0,06	100,94	0,002	1,984	0,000	0,000	0,000	1,013	0,000	0,001
Gm	0,25	78,73	0,05	0,01	0,01	20,95	0,01	0,01			0,00	1,96	0,00	0,00	0,00	1,03	0,00	0,00
Total Var	1,19	1,22	2,60	2,38	3,03	1,22	2,99	3,94	18,58									

Composición (% en peso)							Unidad de átomos por fórmula					
Nº	Pb	Zn	Cu	S	Sb	Total	Pb	Zn	Cu	S	Sb	
Galena	42	86,32	0,01	0,11	13,21	0,02	99,70	1,002	0,000	0,004	0,993	0,000
	43	87,71	0,04	0,02	13,08	0,00	100,85	1,017	0,001	0,001	0,981	0,000
	44	87,40	0,11	0,02	13,16	0,00	100,69	1,010	0,004	0,001	0,985	0,000
Gm	86,83	0,04	0,03	13,10	0,01		1,010	0,002	0,002	0,986	0,000	
Total Var	0,54	1,50	0,68	0,54	1,49	4,75						

Composición (% en peso)								Unidad de átomos por fórmula						
Nº	Cu	Fe	Ni	S	Sb	As	Total	Cu	Fe	Ni	S	Sb	As	
Bornita	27	63,37	10,98	0,00	26,26	0,00	0,10	100,86	5,026	0,840	0,000	4,127	0,000	0,007
	33	63,84	10,69	0,00	25,79	0,00	0,01	100,62	5,096	0,824	0,000	4,079	0,000	0,000
	Gm	63,30	10,78	0,00	25,90	0,00	0,0221		5,061	0,832	0,000	4,103	0,000	0,003
Total Var	0,37	0,37	0,37	0,367	0,37	1,848	3,70							

Composición (% en peso)								Unidad de átomos por fórmula								
Nº	Cu	Fe	Co	Ni	S	Sb	As	Total	Cu	Fe	Co	Ni	S	Sb	As	
Millierita	9	0,01	0,04	0,40	61,90	36,24	0,00	0,15	98,74	0,000	0,001	0,006	0,993	1,064	0,000	0,002
	10	0,63	0,05	0,32	62,16	36,01	0,03	0,18	99,40	0,009	0,001	0,005	0,985	1,044	0,000	0,002
	11	0,36	0,05	0,39	61,59	36,31	0,00	0,46	99,20	0,005	0,001	0,006	0,988	1,066	0,000	0,006
	Gm	0,11	0,04	0,38	62,62	36,61	0,01	0,23		0,005	0,001	0,006	0,989	1,058	0,000	0,003
Total Var	2,51	0,70	0,85	0,78	0,78	1,87	0,85	8,34								

Tabla 7- 7. Composición expresada como % en peso y como unidades de átomos por unidad de fórmula de calcosina, galena, bornita y millierita.

Niquelina (NiAs)

La niquelina es un monoarseniuro de níquel, que en su estructura puede incorporar principalmente Fe y Co como cationes y S y cantidades menores de Sb como aniones. Las niquelinas correspondientes al distrito minero Purísima-Rumicruz presenta valores cercanos a su composición estequiométrica (Tabla 7-8). La zonación identificada en el estudio petrográfico no se corresponde con variaciones composicionales significativas y podría deberse a cambios en la posición cristalográfica de los cristales (e.g. maclado).

	Nº	Composición (% en peso)								Unidad de átomos por fórmula						
		Cu	Fe	Co	Ni	S	Sb	As	Total	Cu	Fe	Co	Ni	S	Sb	As
Purísima n=15	1	0,00	0,00	0,18	44,37	0,28	0,44	54,97	100,23	0,000	0,000	0,004	0,996	0,012	0,005	0,967
	2	0,00	0,00	0,24	44,16	0,56	0,43	54,17	99,58	0,000	0,000	0,005	0,995	0,023	0,005	0,956
	3	0,00	0,03	0,26	43,88	0,18	0,33	54,87	99,56	0,000	0,001	0,006	0,994	0,008	0,004	0,973
	4	0,00	0,00	0,24	44,14	0,54	0,56	54,16	99,64	0,000	0,000	0,005	0,995	0,022	0,006	0,956
	5	0,02	0,02	0,10	43,31	0,04	1,27	54,43	99,21	0,000	0,000	0,002	0,997	0,002	0,014	0,982
	6	0,00	0,00	0,25	43,31	0,49	0,66	53,86	98,61	0,000	0,000	0,006	0,994	0,021	0,007	0,968
	7	0,00	0,01	0,13	43,16	0,05	0,29	54,98	98,62	0,000	0,000	0,003	0,997	0,002	0,003	0,995
	8	0,00	0,03	0,29	44,18	0,30	0,28	55,39	100,46	0,000	0,001	0,007	0,993	0,012	0,003	0,975
	22	0,00	0,00	0,27	43,61	1,86	0,93	52,61	99,36	0,000	0,000	0,006	0,994	0,078	0,010	0,939
	35	0,00	0,00	0,18	44,82	0,66	0,53	54,43	100,63	0,000	0,000	0,004	0,996	0,027	0,006	0,948
	36	0,00	0,02	0,29	44,63	2,85	0,44	50,21	98,45	0,000	0,000	0,006	0,993	0,116	0,005	0,875
	37	0,00	0,00	0,19	45,63	3,03	0,46	50,83	100,15	0,000	0,000	0,004	0,996	0,121	0,005	0,869
	38	0,00	0,02	0,04	43,63	0,05	1,13	53,14	98,01	0,000	0,000	0,001	0,999	0,002	0,012	0,953
	82	3,80	0,29	0,29	40,37	0,41	0,78	52,48	98,59	0,079	0,006	0,006	0,909	0,017	0,009	0,926
	87	4,48	0,76	0,32	40,48	0,93	1,39	53,34	101,83	0,079	0,006	0,006	0,909	0,017	0,009	0,926
Gm		0,00	0,01	0,20	44,31	0,40	0,59	54,49		0,01	0,00	0,00	0,98	0,03	0,01	0,95
Total Var		3,27	2,19	1,11	1,16	1,85	1,10	1,15	11,83							

Tabla 7- 8. Composición expresada como % en peso y como unidades de átomos por unidad de fórmula de niquelina, n=19.

La incorporación tanto de Fe como de Co es muy limitada, alcanzando un valor máximo de 0,6 y 0,7% molar respectivamente. Asimismo, el reemplazo de As por S, también es limitado, sin embargo algunos análisis puntuales se alejan de la composición ideal y contienen hasta 12% de S molar (Fig. 7-4). La proporción de S en la fórmula no está vinculada a la relación entre Co-Ni. Esto es representado en la relación S/As+S vs. Co/Ni+Co. (Fig. 5), con un índice de correlación de Pearson de 0,25. Esta inclusión de S a la fórmula podría estar dada por microinclusiones de gersdorffita en los cristales de niquelina.

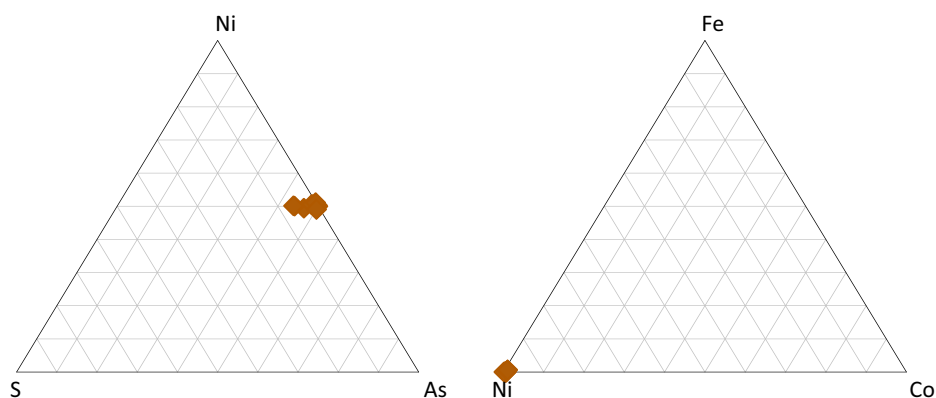

Fig. 7- 4. Relaciones entre el Ni y los aniones y entre el Ni y los cationes en los análisis químicos de niquelinas. Los valores en el diagrama Ni-Fe-Co se concentran en el vértice Ni.

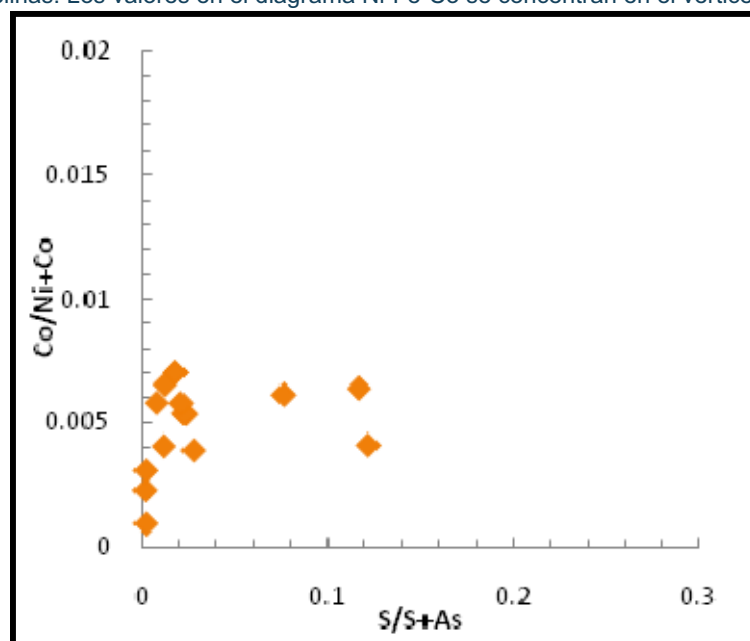

Fig. 7- 5. Diagrama triangular Ni-S-As en Niquelina. Existe un reemplazo limitado del S en la fórmula estequiométrica. B. Diagrama binario exhibiendo la relación entre Co/Ni+Co y S/S+As.

Fahlore $[\text{Cu}_{10}(\text{Fe},\text{Zn})_2\text{As}_4\text{S}_{13}-\text{Cu}_{10}(\text{Fe}, \text{Zn})_2\text{Sb}_4\text{S}_{13}]$

La solución sólida tennantita $\text{Cu}_{10}(\text{Fe},\text{Zn})_2\text{As}_4\text{S}_{13}$ -tetraedrita $\text{Cu}_{10}(\text{Fe}, \text{Zn})_2\text{Sb}_4\text{S}_{13}$ (fahlore) es un constituyente común de depósitos polimetálicos epi y mesotermales a escala mundial. En la serie es frecuente el reemplazo de Ag^+ sustituyendo al Cu^+ en posición triangular, y el reemplazo de Hg, Co y Ni por Fe-Zn tetraédricos. Las posiciones triangulares del As-Sb pueden ser ocupadas por Hg y Te, mientras que el S que ocupa una posición hexagonal puede ser reemplazado por Se. La fórmula del fahlore ideal puede de esa manera resumirse en la siguiente expresión: $(\text{Cu},\text{Ag})_6\text{Cu}_4(\text{Fe},\text{Zn},\text{Cu},\text{Hg},\text{Cd})_2(\text{As},\text{Sb},\text{Bi},\text{Te})_4(\text{S},\text{Se})_{13}$. (Johnson *et al.*, 1986). Los cambios que se producen en la composición del mineral y su amplia distribución en los

yacimientos permiten utilizar al fahlore como indicador de los procesos genéticos y de la composición de los fluidos de los depósitos donde se encuentra (Sack *et al.*, 2003; Staude *et al.*, 2010).

En el depósito Purísima-Rumicruz estas variaciones composicionales han sido reconocidas y cuantificadas mediante microsonda en un total de 20 análisis desarrollados sobre los fahlores de las vetas Purísima y Rumicruz (Tabla 7-9).

De las muestras analizadas se desprende que las composiciones de los fahlores registraron una sustitución continua de As con Sb, estando levemente enriquecidas en As los fahlores correspondientes a la veta Purísima y en Sb los de Rumicruz (Fig. 7-6A). El catión bivalente preponderante es el Zn variando entre 1,64 y 1,83 unidad de átomos por fórmula (a.p.u.f.) mientras que los valores de Fe son bajos promediando 0,17 a.p.u.f. Las máximas concentraciones de Zn se establecieron en las muestras correspondientes a la veta Rumicruz, mientras que las de Fe se registraron en Purísima (Fig. 7-6B).

	A										Composición (% en peso)										Unidad de átomos por fórmula									
	Nº	Cu	Ag	Fe	Zn	As	Sb	S	Co	Ni	Total	Cu	Ag	Fe	Zn	As	Sb	S	Co	Ni										
Purísima	47	38,55	0,09	1,33	7,12	12,41	11,80	27,62	0,04	0,00	99,08	9,45	0,01	0,31	1,70	2,58	1,51	13,42	0,01	0,00										
	54	38,22	0,15	0,43	7,34	5,79	21,77	26,14	0,00	0,00	99,83	9,729	0,022	0,105	1,816	1,250	2,892	13,186	0,000	0,000										
	55	37,94	0,09	0,58	7,03	7,74	18,63	26,72	0,00	0,00	98,72	9,600	0,013	0,142	1,729	1,660	2,460	13,396	0,000	0,000										
	56	37,83	0,20	0,43	7,38	4,46	23,83	26,23	0,03	0,00	100,38	9,643	0,029	0,106	1,827	0,964	3,170	13,252	0,009	0,000										
	57	38,87	0,10	0,70	7,15	9,62	15,42	27,02	0,00	0,00	98,87	9,692	0,015	0,168	1,732	2,034	2,007	13,352	0,000	0,000										
	58	36,39	0,23	0,50	6,99	3,90	24,94	25,73	0,03	0,00	98,87	9,495	0,035	0,126	1,771	0,863	3,396	13,305	0,009	0,000										
	67	37,70	0,13	0,74	6,89	10,16	14,84	27,45	0,09	0,24	98,23	9,400	0,019	0,178	1,669	2,150	1,931	13,564	0,024	0,065										
	68	37,38	0,09	0,84	6,74	9,78	15,50	27,16	0,10	0,32	97,90	9,390	0,014	0,202	1,645	2,084	2,032	13,519	0,026	0,087										
	69	38,00	0,08	0,93	6,87	10,96	13,93	27,34	0,11	0,39	98,59	9,428	0,012	0,221	1,655	2,307	1,804	13,441	0,029	0,104										
Gm	38,79	0,12	0,69	7,22	7,94	17,74	27,47	0,02	0,01		9,537	0,019	0,174	1,727	1,766	2,356	13,382	0,012	0,028											
Total Var	0,73	0,85	0,70	0,74	0,72	0,82	0,72	1,94	3,46	10,69																				
Rumicruz	24	38,56	0,46	0,37	7,06	3,45	25,24	25,15	0,09	0,14	100,53	9,962	0,071	0,091	1,772	0,756	3,404	12,879	0,026	0,038										
	80	37,36	0,06	0,21	7,65	6,90	19,92	26,74	0,06	0,00	99,01	9,476	0,009	0,051	1,885	1,484	2,637	13,441	0,017	0,000										
	81	37,39	0,12	0,31	7,65	7,82	18,16	26,51	0,01	0,01	98,02	9,523	0,018	0,075	1,893	1,689	2,414	13,384	0,003	0,002										
	89	41,31	0,14	0,37	8,01	8,66	16,45	25,71	0,01	0,01	100,66	10,289	0,020	0,089	1,937	1,830	2,139	12,690	0,003	0,002										
	91	41,39	0,05	0,33	7,95	9,75	15,06	26,37	0,05	0,06	101,11	10,176	0,007	0,077	1,899	2,032	1,932	12,848	0,013	0,016										
	92	42,10	0,03	0,25	7,85	8,24	17,07	25,95	0,02	0,12	101,69	10,395	0,004	0,060	1,884	1,725	2,200	12,695	0,004	0,033										
	93	39,62	0,10	0,13	7,77	1,96	27,13	24,89	0,00	0,06	101,66	10,206	0,015	0,032	1,945	0,428	3,648	12,708	0,000	0,017										
	94	41,31	0,04	0,27	8,05	8,21	17,30	26,24	0,02	0,06	101,50	10,195	0,006	0,064	1,931	1,718	2,229	12,835	0,006	0,016										
	96	41,12	0,15	0,38	8,05	9,34	15,29	26,24	0,00	0,04	100,63	10,164	0,021	0,090	1,933	1,957	1,973	12,853	0,000	0,010										
	97	40,48	0,12	0,30	7,91	7,26	18,51	25,78	0,03	0,01	100,40	10,166	0,018	0,073	1,931	1,546	2,426	12,828	0,008	0,003										
	98	39,97	0,06	0,18	7,93	5,04	22,38	25,92	0,00	0,04	101,53	10,058	0,009	0,043	1,938	1,075	2,939	12,928	0,000	0,010										
	Gm	40,22	0,09	0,27	7,84	6,41	19,07	26,07	0,01	0,03		10,056	0,018	0,068	1,904	1,476	2,540	12,917	0,007	0,013										
Total Var	0,34	0,55	0,33	0,34	0,44	0,36	0,34	1,46	1,26	5,43																				

Tabla 7- 9. Composición expresada como % en peso y como unidades de átomos por unidad de fórmula de fahlore. A. Análisis sobre muestras de la veta Purísima n=9. B. Análisis sobre muestras de la veta Rumicruz=11.

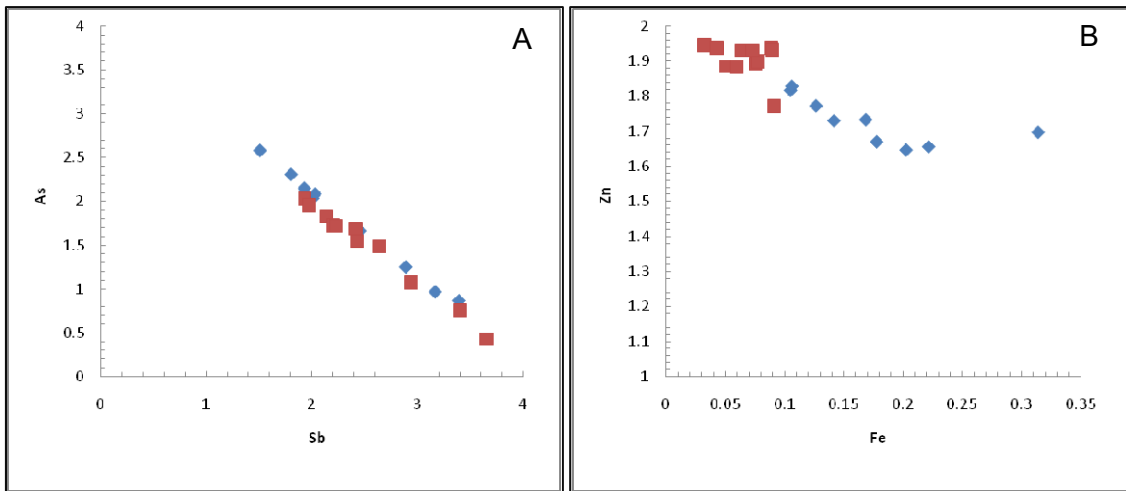

Fig. 7-6 . Diagrama binario expresado en a.p.u.f. A. Relación de la concentración de arsénico y antimonio. B. Relación de la concentración de zinc y hierro. Cuadros rojos Rumicruz, rombos azules, Purísima.

La relación entre los cationes y aniones analizados anteriormente, queda explicitada en la Fig. 7-7A donde se observa una correlación negativa entre el Zn y el As fundamentalmente en los análisis correspondientes a la veta Purísima, ($r = -0,84$). Con respecto a los cationes se determinó que los fahlores del distrito presentan concentraciones muy bajas de Ag (Fig. 7-7B).

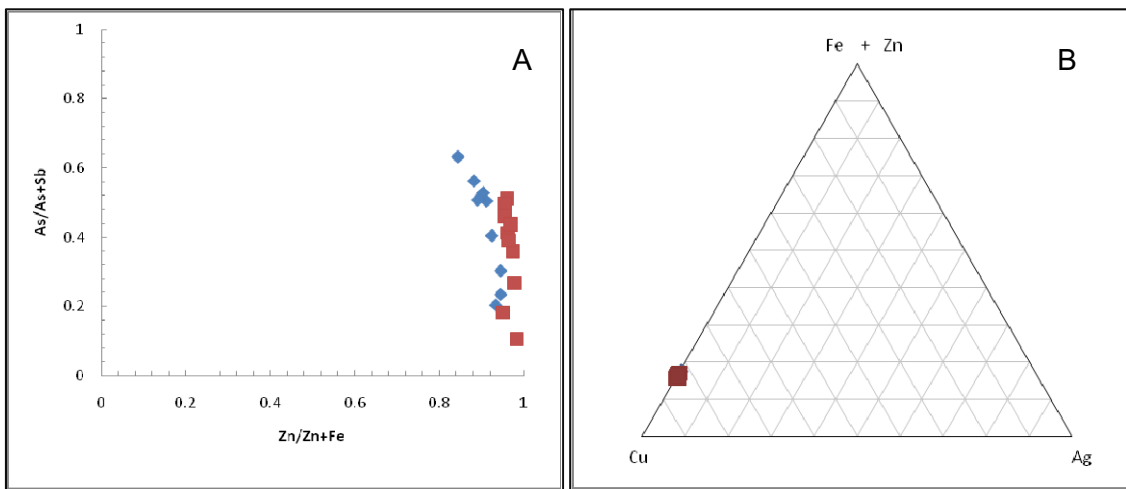

Fig. 7-7. A. Relación entre As y Zn. B. Relación entre los cationes uni y bivalentes de los fahlores. Cuadros rojos Rumicruz, rombos azules, Purísima. En la figura B los puntos correspondientes a Rumicruz se encuentran por encima de los de Purísima.

Los bajos valores de Ag son coherentes con las observaciones de Johnson *et al.* (1986), quienes establecieron una correlación negativa entre los valores de Ag y los valores de Cu, As y Zn (Fig. 7-8).

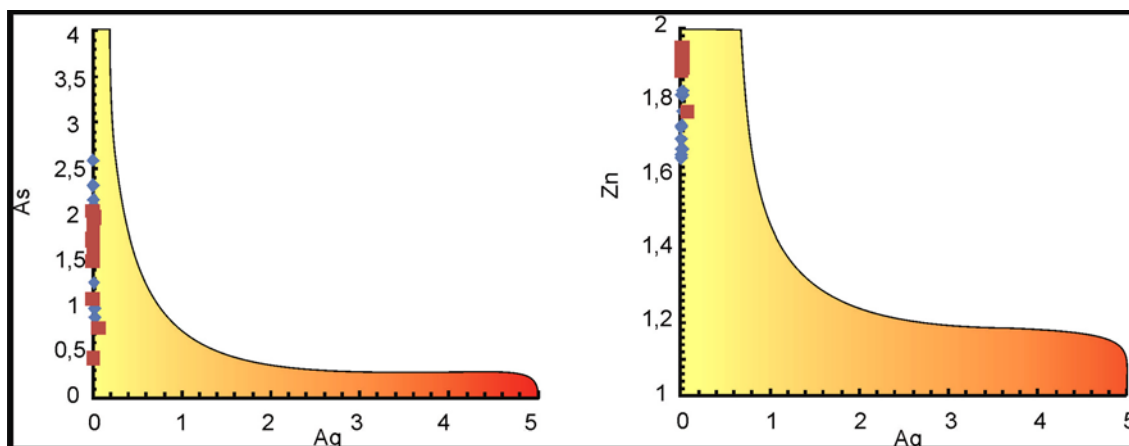

Fig. 7- 8. Valores de Purísima-Rumicruz comparados con el campo de mayor frecuencia establecido por Johnson (1986). El campo sombreado corresponde a las relaciones más frecuentes en fahlores. A. Correlación negativa entre el As y Ag y B. Correlación negativa entre Zn y Ag.

Las imágenes generadas por electrones retrodifundidos evidencian que los cristales presentan una clara zonación. Sin embargo, no ha sido posible correlacionar las variaciones composicionales a un patrón de zonación en los cristales de fahlore. Los cambios entre diferentes agregados y granos son similares a los determinados entre zonas de crecimiento intercrystalino.

Gersdorfitita (NiAsS)

La gersdorfitita (NiAsS) aparece en depósitos hidrotermales vetiformes a temperaturas moderadas (Harms, 2010), o bajas (Fanlo y Subías., 2006), así como también en sistemas magmáticos sulfurados (Marshall *et al.*, 2004). El Ni puede ser sustituido por Co y Fe formando una solución sólida completa a temperaturas superiores a 650° C. Asimismo el As puede formar una solución sólida completa con el S hasta los términos de krutovita (NiAs₂) y vaesita (NiS₂). Estos cambios composicionales ofrecen una herramienta para la diferenciación de sistemas hidrotermales.

Hem (2006), reconoce dos variedades de gersdorfitita referidas como *ordered* NiAsS y la gersdorfitita *disorderer* NiAs_{1,23}S_{0,77} que cristalizan en distinto grupo espacial. En el distrito Purísima-Rumicruz, la composición de la gersdorfitita es variable y puede resumirse en la fórmula Ni_{0,542-0.966}As_{0.939- 1.409}S_{0,438-1,09}. En base a los diagramas entre elementos pueden reconocerse las dos variedades indicadas por Hem (2006), presentes en las vetas Purísima y Rumicruz (Tabla, 7-10; Fig. 7-9).

Si bien se ha consignado anteriormente la moderada fugacidad de As con respecto a la de S en la segunda etapa de precipitación, esta fugacidad ha sido lo suficientemente alta para precipitar monoarseniuros, pero no lo suficientemente alta para precipitar diarseniuros o skutterudita (NiAs_3).

En los diagramas binarios entre Ni-Co-Fe presentados (Fig. 7-9), la correlación entre el Co y el Fe es ligeramente positiva, aunque con una alta dispersión (Fig. 7-9). Se registra una fuerte correlación negativa entre Ni y Co, con valores altos de coeficiente de correlación ($r=-0,915$), evidenciado una fácil sustitución de Ni y Co en la estructura cristalina de la gersdorffita. En el sentido contrario la relación entre Fe y Ni muestra una leve correlación negativa ($r=-0,327$).

En la Figura 7-10 se observa la relación entre los cationes presentes en la gersdorffita y las variaciones correspondientes entre As y Co. En este sentido se diferencian las variedades descritas por Hem y Makovicky (2004) *ordered* y *disordered*. Asimismo, se presentan las variaciones composicionales de la gersdorffita en el sistema Co-Ni-S

En el apartado sobre mineralogía se trató las diversas texturas que suele presentar la gersdorffita. Allí, se mencionan principalmente tres: como cristales gruesos, ipidiomorfos, rodeando cristales tanto de sulfuros como de niquelina; como pequeñas inclusiones de gersdorffita \pm niquelina dentro de sulfuros; o rellenando fracturas de uraninita.

A	Composición (% en peso)								Unidad de átomos por fórmula									
	Nº	Cu	Fe	Co	Ni	S	Sb	As	Total	Cu	Fe	Co	Ni	S	Sb	As	As/S	As/As+
	12	0,35	0,03	0,82	33,28	20,11	0,07	44,15	98,81	0,009	0,001	0,024	0,966	1,069	0,001	1,004	0,940	0,484
	13	0,26	0,02	0,38	34,95	20,48	0,09	45,26	101,44	0,007	0,000	0,011	0,982	1,054	0,001	0,997	0,946	0,486
	15	0,02	0,06	2,16	31,95	19,80	0,86	43,71	98,56	0,000	0,001	0,063	0,935	1,060	0,012	1,002	0,945	0,486
	17	0,56	1,74	0,95	33,19	19,88	0,00	44,15	100,48	0,014	0,043	0,026	0,917	1,005	0,000	0,955	0,950	0,487
	18	6,43	0,28	3,71	22,24	12,07	5,09	50,38	100,44	0,185	0,008	0,115	0,692	0,688	0,076	1,229	1,786	0,641
	19	0,60	0,43	2,42	27,76	13,72	0,28	55,94	101,30	0,018	0,012	0,077	0,892	0,807	0,004	1,409	1,746	0,636
	26	2,38	0,14	2,75	33,49	9,22	0,37	48,87	98,12	0,057	0,003	0,071	0,869	0,438	0,005	0,993	2,268	0,694
	31	6,69	0,19	4,05	21,88	11,38	5,86	47,46	98,46	0,192	0,005	0,125	0,678	0,646	0,088	1,152	1,785	0,641
	39	1,57	0,08	0,48	33,58	19,93	0,27	43,02	99,06	0,041	0,002	0,013	0,944	1,026	0,004	0,947	0,924	0,480
	40	2,55	0,04	0,54	33,13	19,34	0,31	43,63	99,75	0,065	0,001	0,015	0,919	0,981	0,004	0,948	0,966	0,491
	74	4,03	0,02	0,10	32,60	19,83	0,40	43,67	100,74	0,102	0,000	0,003	0,895	0,996	0,005	0,939	0,943	0,485
	75	3,76	0,03	0,42	32,70	18,93	0,12	45,27	101,46	0,095	0,001	0,011	0,893	0,946	0,002	0,969	1,024	0,506
	Gm	2,43	0,25	1,56	30,90	17,06	1,14	46,29		0,065	0,007	0,046	0,882	0,893	0,017	1,045	1,268	0,543
	Total Var	5,54	0,24	1,94	19,95	17,35	4,17	14,59	1,55									

B																			
N°	Cu	Fe	Co	Ni	S	Sb	As	Total		Cu	Fe	Co	Ni	S	Sb	As	As/S	As/As+	
59	1,69	0,41	5,47	26,97	19,83	0,03	44,39	99,43		0,045	0,011	0,159	0,785	1,056	0,000	1,012	0,958	0,489	
60	1,76	0,58	14,23	19,31	19,82	0,03	44,79	101,10		0,046	0,014	0,398	0,542	1,018	0,000	0,985	0,967	0,492	
61	1,77	0,54	14,14	19,50	19,86	0,00	44,91	101,28		0,046	0,013	0,394	0,546	1,018	0,000	0,986	0,968	0,492	
63	1,46	0,80	6,77	23,95	14,54	0,00	52,10	99,89		0,041	0,022	0,206	0,731	0,813	0,000	1,344	1,654	0,623	
64	1,68	0,73	6,42	24,01	14,51	0,02	51,98	99,88		0,048	0,020	0,196	0,736	0,814	0,000	1,249	1,534	0,605	
65	1,85	0,86	7,01	23,55	14,17	0,00	52,35	100,25		0,052	0,023	0,212	0,713	0,786	0,000	1,243	1,581	0,613	
70	4,45	0,34	1,46	27,53	19,93	1,52	44,15	100,29		0,123	0,009	0,044	0,824	1,092	0,022	1,035	0,948	0,487	
71	1,12	0,22	5,31	27,79	19,62	0,05	44,67	99,14		0,030	0,006	0,154	0,810	1,046	0,001	1,020	0,975	0,494	
72	0,72	0,22	2,65	30,08	19,84	0,06	44,38	98,37		0,020	0,006	0,079	0,896	1,082	0,001	1,036	0,957	0,489	
Gm	1,83	0,52	7,05	24,74	18,01	0,19	47,08			0,050	0,014	0,205	0,732	0,970	0,003	1,101	1,171	0,531	
Total Var	1,102	0,057	19,78	13,76	7,331	0,248	14,48	0,84											

Tabla 7- 10. Composición expresada como por ciento en peso y como unidades de átomos por unidad de fórmula de gersdorfito. A. Análisis sobre muestras de la veta Purísima n=9. B. Análisis sobre muestras de la veta Rumicruz=12.

CONSIDERACIONES FINALES.

La química mineral resultó ser una herramienta importante para la identificación mineralógica y para establecer las relaciones entre los elementos formadores de las distintas especies. Estos resultados permiten a su vez realizar interpretaciones genéticas de los minerales. Como se mencionó en la sección previa, la niquelina corresponde a la etapa 2 de la secuencia paragenética del distrito polimetálico Purísima-Rumicruz. El mismo está caracterizado por una moderada fugacidad de As. Asimismo, la baja proporción de S detectada en la niquelina podría ser un indicativo de baja temperatura de formación. A 300°C la niquelina suele incorporar hasta 5% en peso de NiS (Wagner y Lorentz, 2002).

La asociación niquelina-gersdorfito es común en algunas depósitos, estos minerales exhiben complejas variaciones texturales y composicionales reflejando un ambiente con rápidas fluctuaciones en temperatura y actividades químicas. (Power *et al.*, 2004; Fanlo *et al.*, 2004; Fanlo y Subías, 2006).

Las texturas de reemplazo sugieren un rol activo en la fase fluida del sistema. En el caso que nos ocupa, la aparición de un fluido con una actividad del S sustancialmente más elevada en la etapa 3 puede resultar en la desestabilización de la niquelina y la precipitación de gersdorfito.

En las texturas de reemplazo es invocada, en ocasiones, una retroalimentación entre la nucleación de los nuevos cristales y la porosidad que ésta genera, incrementando la tasa de disolución de la fase parental (Putnis, 2002).

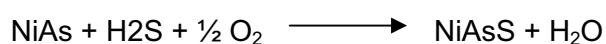

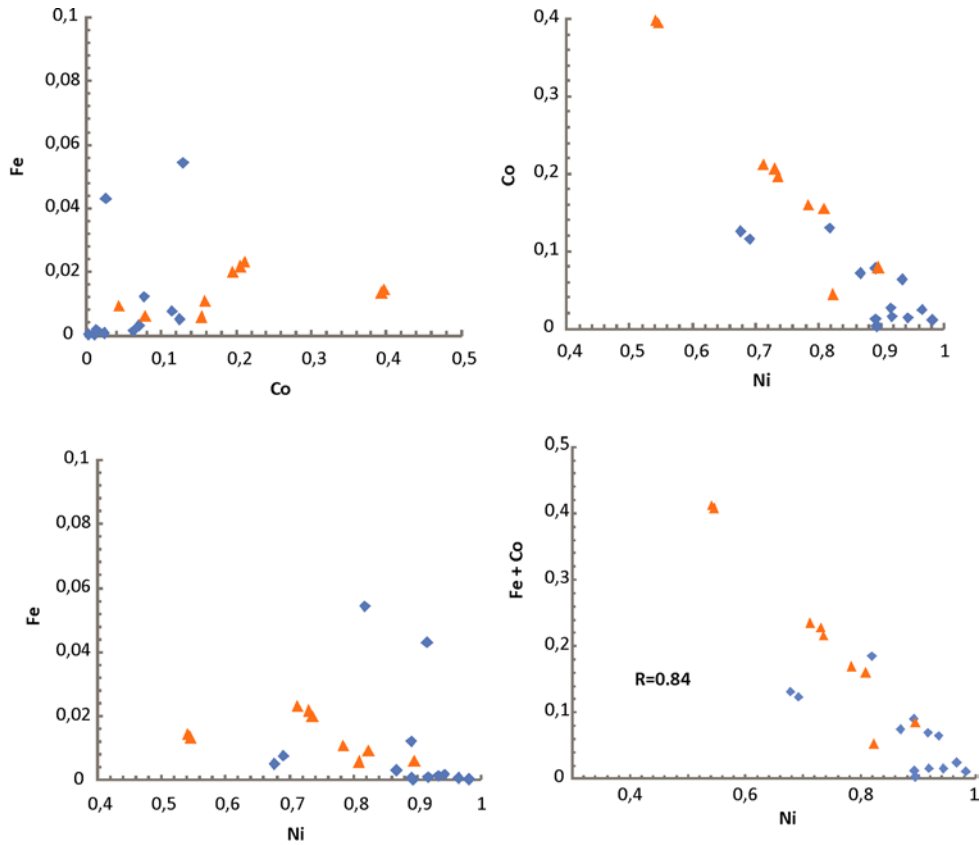

Fig. 7- 9. Distribución de los cationes en gersdorffita. Triángulos naranjas Rumicruz, rombos azules, Purísima.

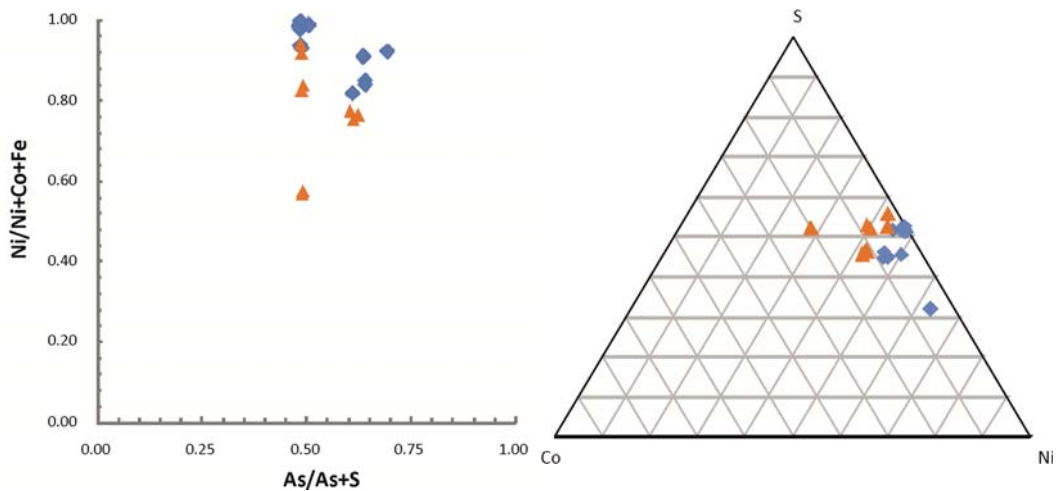

Fig. 7- 10. A. Relación entre los cationes presentes en la gersdorffita y sus variaciones de As y Co. Pueden distinguirse las variedades descritas por Hem y Makovicky (2004). B. Variaciones composicionales de la gersdorffita en el sistema Co-Ni-S. Triángulos naranjas Rumicruz, rombos azules, Purísima.

En el caso del reemplazo de la gersdorffita con la niquelina esto no ocurre, debido a que el cambio mineralógico conlleva un considerable aumento de volumen (alrededor de un 60%); sin embargo, el microbrechamiento podría haber actuado en el sentido

contrario y facilitado el contacto entre la solución y los cristales de niquelina, permitiendo la difusión y el reemplazo.

Como ha sido mencionado en el capítulo V, la gersdorfitita y la niquelina se encuentran tanto en la etapa de precipitación II y III, en esta última como pequeñas inclusiones dentro de sulfuros. Esto podría explicarse con un enriquecimiento progresivo de S en el fluido, de esta forma, la niquelina sería más estable en los estadios iniciales y posteriormente, precipitaría gersdorfitita, rodeando a la niquelina y finalmente sulfuros, principalmente de Cu y Fe, correspondientes a la etapa III rodean a estos cristales.

El diagrama de *solvus* de Klemm (1965) (Fig. 7-11), no es aplicable a sistemas con texturas de reemplazo o desequilibrio, por lo tanto fueron seleccionados aquellos análisis puntuales de gersdorfitita que no muestran sustitución de As y S o reequilibrio. De acuerdo a Fanlo y Subías (2006), los valores As/S cercanos a 1 indican el equilibrio entre la gersdorfitita y la solución residual. Particularmente para este estudio el rango As/S seleccionado comprende entre 0,92 y 1,02. De esta forma, los datos volcados en el diagrama muestran que la gersdorfitita fue formada a temperaturas bajas, ya que la extensión de la solución sólida Ni-Co y Ni-Fe es limitada a bajas temperaturas (menores a 300 °C) (Hem y Makovicky, 2004).

Durante la precipitación de la gersdorfitita se registran variaciones composicionales del fluido hidrotermal, registrándose un decrecimiento en la actividad del Ni con altas fugacidades del As (Fig. 7-12). Esta variación de la disminución de la relación As/S con un incremento de los contenidos de Ni, produciendo una leve correlación negativa entre estos parámetros, es similar a la descrita por Harms (2010) para el depósito del área de Niederberg, Alemania. Sin embargo, se ha establecido en otros depósitos con condiciones de alta temperatura (> 400°) que ocurre lo contrario; ante un aumento en la fugacidad del As la gersdorfitita incorpora Ni (Fanlo *et al.*, 2004; Hem y Makovicky, 2001). Asimismo a temperaturas mayores de 650° se ha establecido que la máxima sustitución de S se observa cuando el Co o el Fe reemplazan al Ni (Hem y Makovicky, 2004).

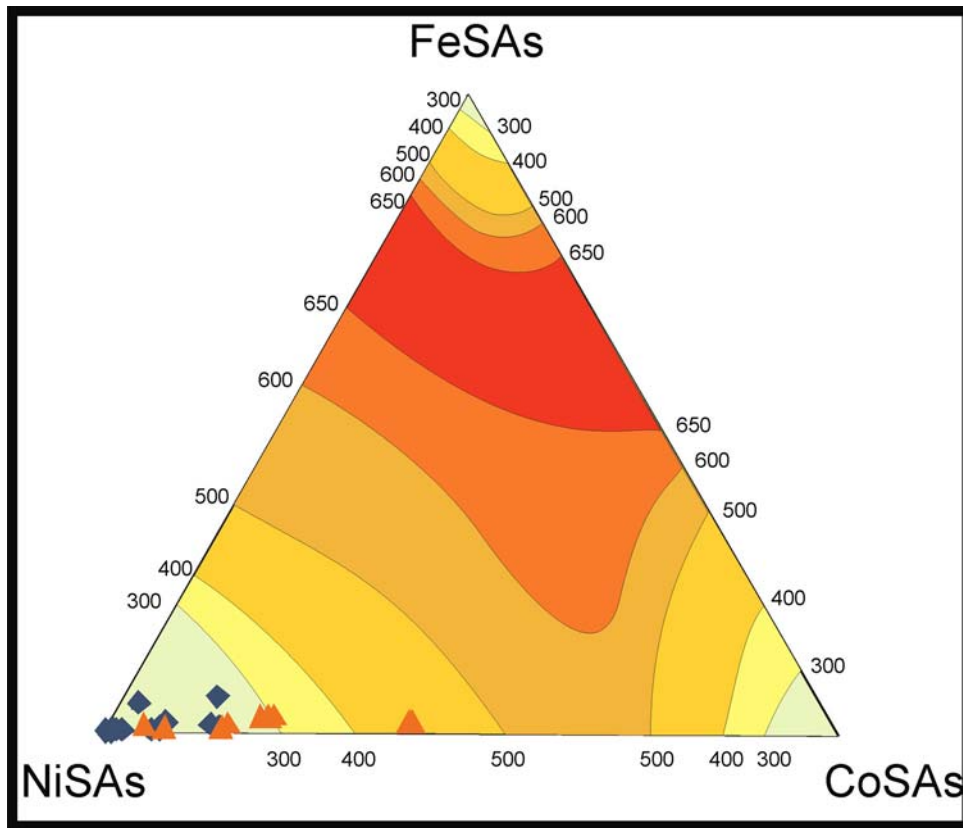

Fig. 7- 11. Diagrama de estabilidad tomado de Klem (1965).

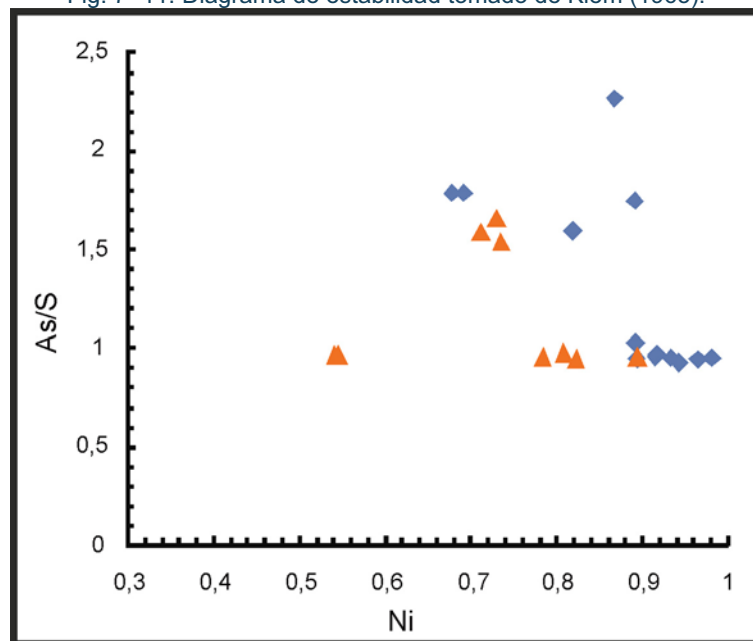

Fig. 7- 12. Relación As/s versus Ni expresado en átomos por unidad de fórmula. Triángulos naranjas Rumicruz, rombos azules, Purísima.

CAPÍTULO VIII

CARACTERIZACIÓN DE LOS FLUIDOS HIDROTERMALES

INCLUSIONES FLUIDAS

Introducción

Las inclusiones fluidas son pequeños volúmenes de fluidos fósiles atrapados en los cristales durante su formación (Roedder y Bodnar, 1980). Su estudio es considerado fundamental para comprender las condiciones de formación de los minerales precipitados de soluciones hidrotermales, ya que proporcionan información principalmente de temperatura y composición de las mismas y permiten calcular las condiciones de presión y por lo tanto estimar la profundidad donde de formación los depósitos.

Petrografía de las inclusiones

Se realizó el estudio de las inclusiones fluidas de muestras provenientes de las vetas Purísima, Rumicruz, El Brechón y La Nueva. Las inclusiones analizadas se alojan en calcita (Vetas Purísima - Rumicruz) y cuarzo (Veta Rumicruz – La Nueva - Brechón), pues la caracterización de inclusiones fluidas en baritina y en minerales de mena (e.g. calcosina), no pudieron realizarse debido a que ambos resultaron ser opacos bajo luz normal e infrarroja. Las inclusiones fluidas estudiadas corresponden a las vetas clasificadas como sulfuro dominantes de las vetas polimetálicas (etapa 1) (Capítulo V). Se empleó la clasificación descripta por Velasco (2004), asignar categorías a la morfología de las inclusiones, allí distinguen inclusiones regulares, tabulares, ovoides e irregulares (Fig. 8-1). Asimismo se diferenció a las inclusiones de acuerdo a su origen en primarias y secundarias. Las inclusiones primarias son aquellas formadas durante el crecimiento del mineral huésped, mientras que las inclusiones secundarias alojan a fluidos que circularon posteriormente a la formación del mineral. La diferenciación entre estas dos tipos es fundamental para obtener la temperatura y salinidad del fluido que formó al mineral. Los criterios que se utilizaron para clasificar como primarias a las inclusiones fueron la distribución de las inclusiones paralelas a las caras de cristales, la distribución al azar en tres dimensiones, las inclusiones aisladas y mayor tamaño que el resto. Las secundarias forman grupos numerosos y alineados a microfisuras oblicuas a los bordes de los cristales (Velasco, 2004)

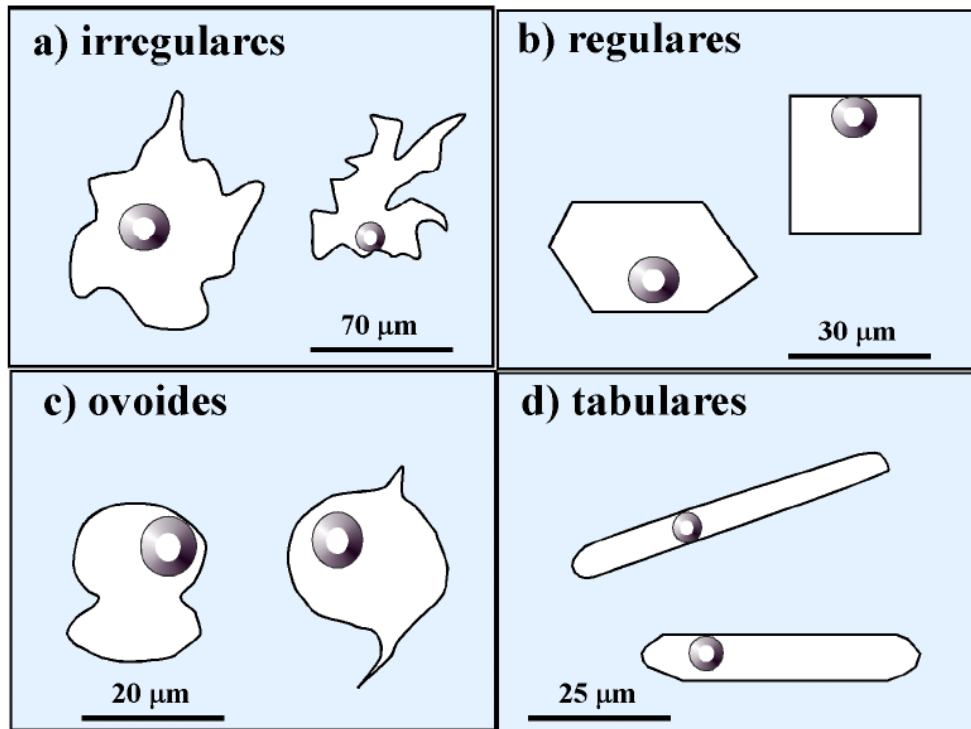

Fig. 8- 1. Clasificación de las morfologías de las inclusiones fluidas. Tomado de Velasco, 2004.

Calcita

Se reconocieron inclusiones primarias y secundarias. Las morfologías, si bien son variables, predominan las morfologías regulares, seguidas por las tabulares. Los tamaños alcanzan hasta 30μ, aunque el promedio no supera los 9μ. De acuerdo al contenido de fases identificadas, corresponden mayoritariamente a inclusiones bifásicas líquido-vapor (L-V), y solo se han registrado escasas inclusiones trifásica líquido-vapor-sólido (L-V-S) (posiblemente halita) en la veta Purísima. El grado de relleno (f), que es la relación entre el relleno de líquido y vapor, en las muestras analizadas varía entre 0,7 a 0,95 (promedio 0,9) (Fig. 8-2 A y B).

Cuarzo

Dentro de los cristales de cuarzo también fueron identificadas inclusiones primarias y secundarias. Aquí, las morfologías irregulares son las predominantes junto con las ovoides. Los tamaños son generalmente menores que las de calcita aunque alcanzan los 20μ de diámetro, con un promedio 7μ. Son inclusiones bifásicas líquido-vapor (L-V) con un grado de relleno entre 0,7 y 0,95 (promedio 0,9) (Fig. 8-2 C y D).

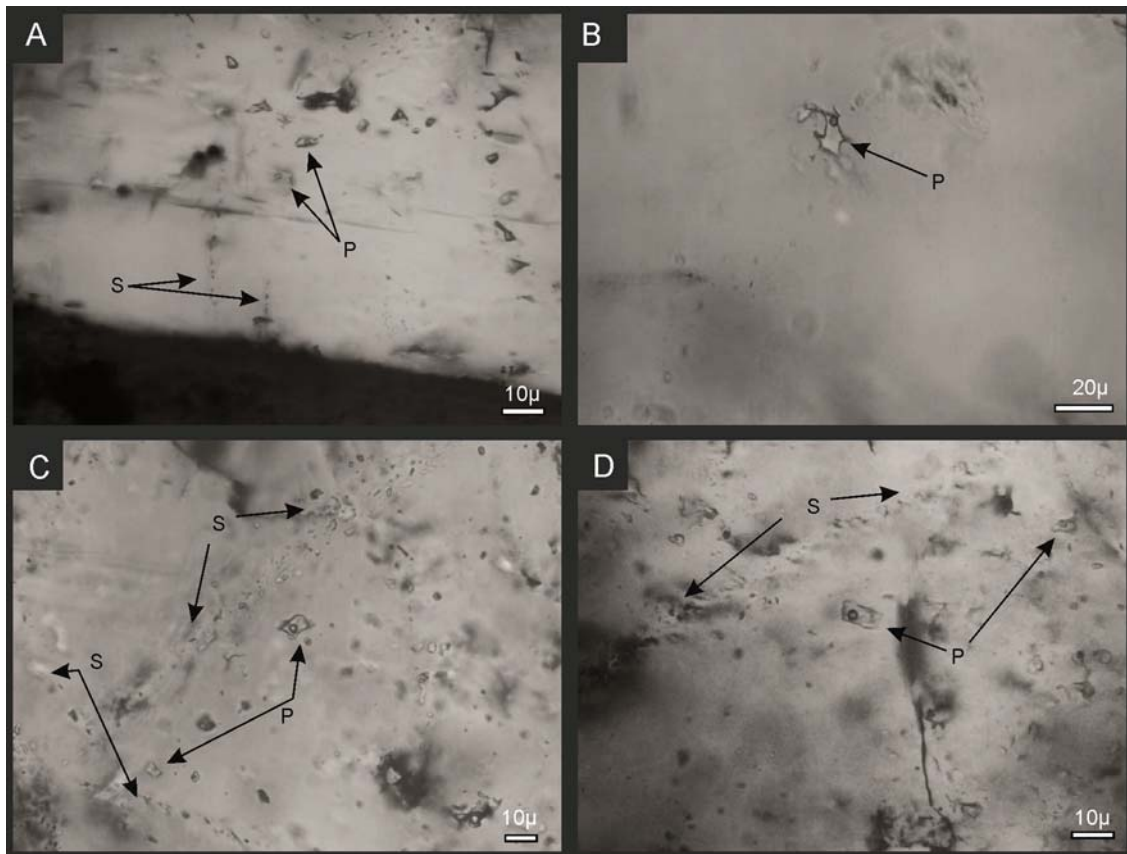

Fig. 8- 2. A. Inclusiones primarias bifásicas y secundarias en calcita, veta Purísima. B. Inclusión bifásica en calcita, veta Rumicruz. C y D. Inclusiones primarias y secundarias en cuarzo, veta Rumicruz. P: Inclusiones primarias; S: Inclusiones secundarias.

Estudio microtermométrico

De la selección efectuada para realizar los estudios microtermométricos en calcita, solo una pequeña proporción pudo ser ensayada debido al pequeño tamaño, opacidad de las secciones y procesos de apertura y escape de fluidos durante los ensayos (decrepitación). En todos los casos se tomó la precaución de considerar solo las inclusiones primarias para estos estudios.

Con el fin de lograr la congelación total del líquido atrapado se sometió a cada muestra hasta temperaturas de -100°C y se calentó gradual y controladamente hasta temperatura ambiente. En la [Tabla 8-1](#), se sintetizan los valores obtenidos discriminados por vetas y composición mineral. Se identificó, cuando fue posible, la temperatura del eutéctico (T_e) que en las calcitas obtuvo valores promedio de $-55,6^{\circ}\text{C}$ ($n=2$; $\sigma=10,46$) y en los cuarzos entre -40 , y $-55,2^{\circ}\text{C}$, con un promedio de $-50,9^{\circ}\text{C}$ ($n=10$; $\sigma=2,99$).

Las temperaturas de fusión del hielo (*Tfh*) fueron disímiles, en la calcita varió entre -24,8 y -1°C con un promedio -9,59°C y un desvío elevado (n=12; σ = 10,9), mientras que en los cuarzos las *Tfh* son notablemente menores y más homogéneas con un promedio de -5,26°C (n=58; σ = 2,79), registrándose en las muestras de la veta Rumicruz *Tfh* ligeramente menores que para las vetas de La Nueva y El Brechón (Tabla 8-1).

Durante el proceso de calentamiento para lograr la temperatura de homogenización (*Th*), en todos los casos las inclusiones homogeneizaron a líquido. Estas temperaturas (*Th*) presentaron una distribución más amplia en las inclusiones de calcita con valores entre 110 y 350°C, promedio de 180,35°C (n= y σ =73,9), y más restringida en los cuarzos entre 113 a 276°C, promedio 212,5°C (n=57; σ =40,64) (Tabla 8-1).

			Tamaño μ	Vapor %	Th (°C)	Tfh (°C)	Te (°C)	Salinidad % peso NaCl eq.
Purísima	Calcita	n	10	10	7	5	2	5
		Promedio	7,2	0,9	277,2	-16,6	-45,6	19,92
		Min	5	0,8	113	-20,2	-63	11,93
		Max	17	0,95	351	-8,2	-48,2	22,51
Rumicruz	Calcita	n	18	18	11	7	-	7
		Promedio	8,6	0,9	177,9	-14,82	-	18,48
		Min	5	0,7	110	-24,8	-	1,74
		Max	30	0,95	230	-1	-	25,46
	Cuarzo	n	52	52	25	45	2	45
		Promedio	11,2	0,9	218,6	-4,32	-43	6,91
		Min	7	0,8	185	-7,7	-45,5	5,71
		Max	20	0,95	262	-3,5	-40,4	11,34
La Nueva	Cuarzo	n	35	35	29	6	4	6
		Promedio	8,3	0,9	204,4	-6,13	-50,2	9,38
		Min	5	0,8	113	-6,5	-53	8,95
		Max	10	0,95	276	-5,8	-48,2	9,86
El Brechón	Cuarzo	n	9	9	3	7	4	7
		Promedio	11,9	0,9	241	-6,1	-52,6	9,34
		Min	5	0,8	213	-7,9	-55,2	7,17
		Max	20	0,95	260	-4,5	-49,3	11,58
Total	Calcita	Promedio	-	-	180,4	-9,59	-55,6	19,08
		Desvío	-	-	73,9	10,9	10,5	14,46
	Cuarzo	Promedio	-	-	212,6	-5,56	50,9	7,45
		Desvío	-	-	40,64	2,79	2,99	4,6

Tabla 8- 1 Síntesis de los resultados de las características de las inclusiones fluidas para el depósito Purísima-Rumicruz.

Los cálculos de la salinidad, indican valores generalmente elevados para las inclusiones de calcita, con contenidos de hasta 25% en peso de NaCl equivalente, coherente con la presencia de inclusiones trifásicas líquido-vapor-sólido. Las salinidades de las inclusiones en cuarzo se encuentran un rango más acotado y con valores menores, con promedio de 7,4 % en peso NaCl eq. (Tabla. 8-1). En la figura Fig. 8-3, se vincula la salinidad con la temperatura de homogenización de las inclusiones, diferenciando los valores por cada veta y a su vez por el mineral estudiado. A partir de esta vinculación, pueden establecerse dos campos distintivos. Un primer campo incluye aquellas inclusiones en cuarzo que presentan valores de salinidades medias (con promedios entre 6 y 10 % en peso de NaCl eq.) y con temperaturas promedio entre 200 y 250°C. El segundo campo involucra a las inclusiones en calcita, que presentan una mayor dispersión de estos parámetros. En este sentido, las salinidades varían entre 1,74 hasta 25,46 % en peso NaCl eq. y las temperaturas de homogeneización están comprendidas entre 110 y 351°C.

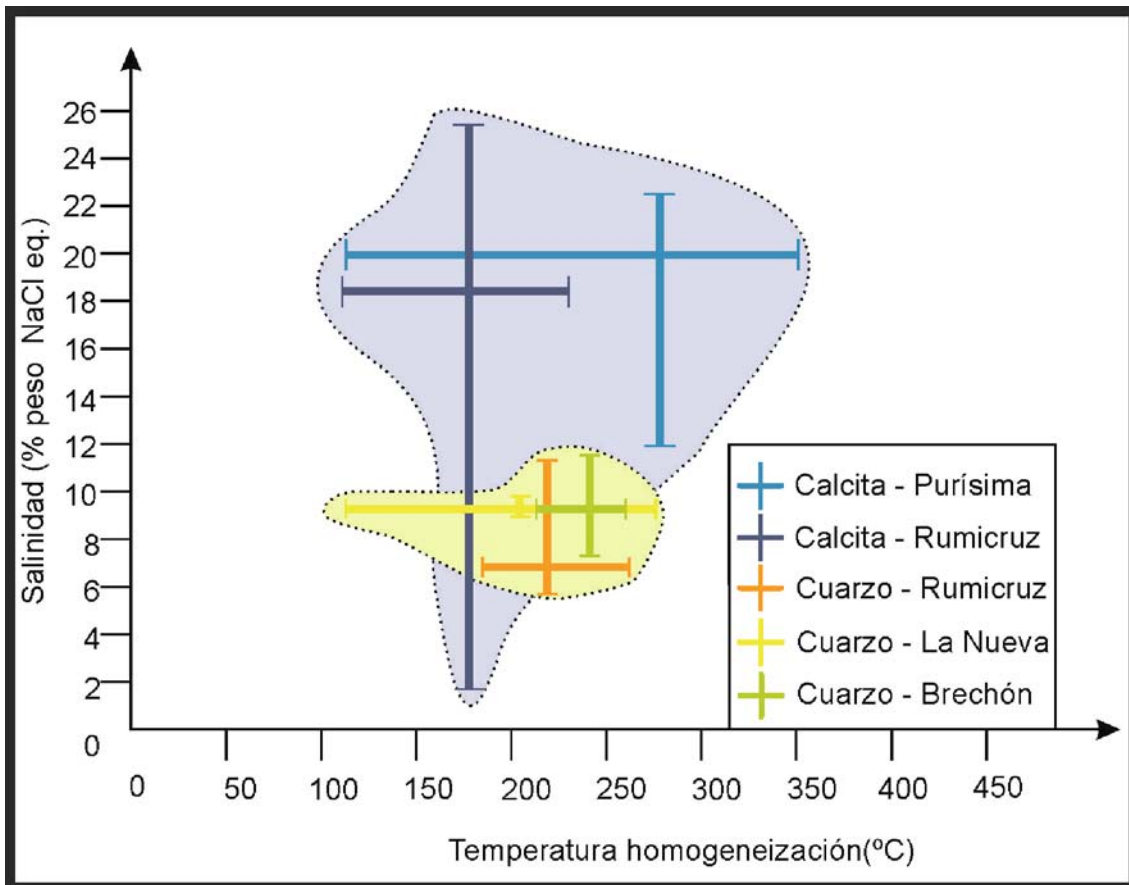

Fig. 8- 3. Relación Temperatura-Salinidad discriminado por veta y por mineral huésped de la inclusión.

Discusión

La abundancia de las inclusiones fluidas ricas en H₂O con ausencia de CO₂ sugiere que la presencia de CO₂ en el fluido no es despreciable. Las temperaturas del eutéctico son sustancialmente menores que las correspondientes en el sistema H₂O-NaCl, por lo tanto se sugiere la presencia de otras sales disueltas en el sistema que disminuyen el eutéctico probablemente CaCl₂, aunque también cantidades menores de MgCl₂ o KCl pueden estar presentes.

La dispersión de los valores registrados en las muestras de calcita pueden indicar procesos de pérdida de parte del fluido a través del mineral huésped (*leakage*) o de estrangulamiento (*necking down*). En el caso de la calcita (mineral paragenético con el cuarzo), los valores elevados de salinidad podrían no corresponderse con la composición del fluido en equilibrio. Es posible que los valores consignados se deban a la pérdida de fluido (como consecuencia del marcado clivaje de la especie), post-entrapamiento. Por lo expuesto la calcita puede que no sea el mineral más adecuado para la investigación de las condiciones de temperatura y salinidad en el distrito Purísima Rumicruz.

Las temperaturas de las soluciones mineralizantes, considerando a las inclusiones en cuarzo de la totalidad de las vetas estudiadas, a pesar del carácter multiepisódico de la mineralización, se mantuvieron en un rango relativamente estrecho de temperaturas mínimas de entrapamiento, variando entre ~115 y 270 °C mientras que la salinidad presenta un rango entre 6 a 12 % peso de NaCl eq.

ISÓTOPOS ESTABLES

Introducción

Los isótopos estables de O, C y S han sido utilizados como una fuente de información adicional para el modelado de los yacimientos minerales ya que aportan información acerca del origen de estos elementos y su evolución (Hoefs, 2009). Los datos isotópicos no proveen una única respuesta a los problemas geológicos, de esta forma, características isotópicas similares pueden ser producidas por diferentes procesos, e incluso un mismo proceso general suele generar características isotópicas distintas (Ohmoto, 1986). Sin embargo, los datos isotópicos complementados con estudios mineralógicos, geoquímicos y geológicos pueden proveer información importante respecto a la fuente de los fluidos hidrotermales (Misra, 2000).

Las variaciones en las relaciones isotópicas son causadas por la diferencia de masa entre los distintos isótopos de los elementos. Esta diferencia produce pequeños pero significativos cambios en el comportamiento físico-químico de los compuestos formados por estos elementos generando el fraccionamiento isotópico.

Se presentan aquí los resultados de $\delta^{34}\text{S}$, $\delta^{18}\text{O}$ y $\delta^{13}\text{C}$ de minerales correspondientes a las vetas Purísima y Rumicruz. Las relaciones isotópicas son medidas respecto a un estándar internacional que varía para cada isótopo. La fórmula general puede expresarse de la siguiente manera.

$$\delta_x = \left(\frac{R_x - R_{std}}{R_{std}} \right) \times 10^3$$

Siendo R_x la relación isotópica en la muestra de estudio del isótopo pesado con respecto al liviano.

Isótopos de azufre

Se realizaron 9 mediciones de azufre, en calcosina, galena y baritina. La notación de los isótopos es expresada en $\delta^{34}\text{S}$ ‰ en relación al estándar CDT (Troilita del meteorito del Cañón del Diablo).

Los valores de $\delta^{34}\text{S}_{\text{min}}$ de los sulfuros estudiados en el depósito se encuentran entre +5,8 y +7‰ con un promedio de +6,3‰ (Fig. 8-4).

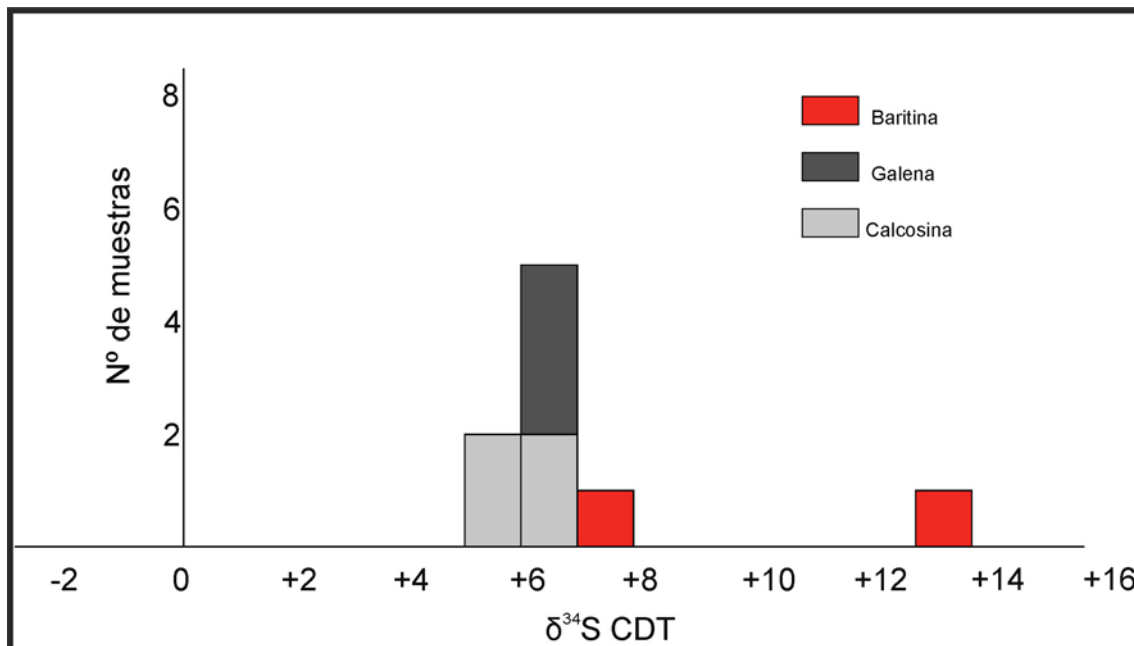

Fig. 8- 4. Gráfico de frecuencia de valores de $\delta^{34}\text{S}$ ‰, discriminados por mineral.

Los valores obtenidos muestran una baja dispersión, por lo que se interpreta que la fuente del azufre corresponde a una fuente homogénea y constante. Para establecer la composición isotópica del $\delta^{34}\text{S}_{\text{fluido}}$ es necesario considerar, además de la temperatura, cual es especie de azufre dominante en el fluido ya que el mismo es función del pH y de la fugacidad del oxígeno. Asumiendo que la especie dominante de azufre en el fluido es el H_2S , luego $\sum \delta^{34}\text{S} = \delta^{34}\text{S}_{\text{H}_2\text{S}}$. Esto se es válido para la precipitación de los sulfuros, pero en la baritina precipitación de la baritina pueden ocurrir otros procesos como se profundizará en la discusión de los resultados. Se consideró que la temperatura de precipitación de los sulfuros fue constante. Los valores de $\delta^{34}\text{S}_{\text{H}_2\text{S}}$ en los sulfuros, calculados a partir la ecuación de [Ohmoto y Rye \(1979\)](#), varían entre 8,7‰ y 10‰ calculados para una temperatura de 225°C. Esta es la temperatura promedio de las inclusiones fluidas de cuarzo de la mineralización. Debido a las relaciones texturales entre los sulfuros y cuarzo, se considera esta temperatura similar a la de precipitación de los sulfuros. Dado que los fraccionamientos isotópicos son inversamente proporcionales a la temperatura, por tanto si consideramos una menor temperatura de precipitación de los sulfuros (e.g. 150°C, temperatura promedio de la precipitación de calcita en sistemas hidrotermales), la $\delta^{34}\text{S}_{\text{H}_2\text{S}}$ aumenta hasta valores entre 10 y 11,2‰ ([Tabla 8-2](#)).

Mineral	Veta	$\delta^{34}\text{S}_{\text{min}}\text{‰}$	$\delta^{34}\text{S}_{\text{Fluido}}\text{‰}$ (225°C)	$\delta^{34}\text{S}_{\text{Fluido}}\text{‰}$ (150°C)
Calcosina	Purísima	7	10,0	11,2
		5,8	8,8	10
	La Nueva	6,4	9,4	10,6
		Liliana	6	9,0
Galena	Rumicruz	6,1	8,6	10,3
		6,6	9,1	10,8
		6,6	9,1	10,8

Tabla 8- 2. Cálculo de $\delta^{34}\text{S}_{\text{H}_2\text{S}}$ a partir de los valores de $\delta^{34}\text{S}_{\text{min}}$ correspondientes a los sulfuros del distrito Purísima-Rumicruz.

Isótopos de oxígeno en cuarzo

Las muestras fueron tomadas de las vetas principales que componen el distrito Purísima-Rumicruz y se discriminaron las vetas donde el cuarzo forma parte de las vetas polimetálicas de aquellas vetas clasificadas como cuarzo dominante (Tabla 8-3). Se han obtenido doce valores de $\delta^{18}\text{O}$ en cuarzo los resultados son expuestos en la tabla 8-3. Los resultados obtenidos expresan el valor de $\delta^{18}\text{O}$ del mineral en valores por mil (‰) respecto del SMOW (*Standard Mean Ocean Water*). Para la determinación de la relación isotópica del fluido asumió el equilibrio isotópico entre este y el mineral correspondiente. En este sentido, se obtuvieron los valores de $\delta^{18}\text{O}_{\text{SMOW}}$ en calcita y cuarzo posibilitando así, el cálculo del valor de $\delta^{18}\text{O}$ del fluido hidrotermal de acuerdo a la ecuación de Zheng (1993). Para los cálculos en cuarzo se utilizaron los valores de temperatura establecida mediante inclusiones fluidas (promedio 225°C).

Mineral	Vetas	$\delta^{18}\text{O}_{\text{min}}$	$\delta^{18}\text{O}_{\text{H}_2\text{O}}$ (225°C)	
Cuarzo	Polimetálicas	Rumicruz	17,5	7,30
		Rumicruz	17,4	7,20
		El Brechon	16,5	6,30
		El Brechon	16,9	6,70
		Rumicruz	19,5	9,30
		Rumicruz	19,7	9,50

Tabla 8- 3. Valores de $\delta^{18}\text{O}_{\text{H}_2\text{O}}$ a partir de los valores de $\delta^{18}\text{O}_{\text{min}}$ correspondientes a cuarzo de las vetas del distrito Purísima-Rumicruz a una temperatura de 225°C.

Mineral	Vetas	$\delta^{18}\text{O}_{\text{min}}$	$\delta^{18}\text{O}_{\text{H}_2\text{O}}$ (225°C)
Cuarzo	Liliana S	18	7,80
	Bola Blanca	18,2	8,00
	Liliana SE	16,8	6,60
	Bola Blanca	15,4	5,20
	Marciano	16,5	6,30
	Marciano	16,2	6,00

Tabla 8- 4. Valores de $\delta^{18}\text{O}_{\text{H}_2\text{O}}$ a partir de los valores de $\delta^{18}\text{O}_{\text{min}}$ correspondientes a cuarzo de las vetas del distrito Purísima-Rumicruz a una temperatura de 225°C.

El rango comprendido para el $\delta^{18}\text{O}_{\text{SMOW}}$ de los fluidos en equilibrio con el cuarzo de las vetas polimetálicas está comprendido entre 6,3 y 9,5‰, con un promedio de 7,72‰. Para las vetas de cuarzo, los valores $\delta^{18}\text{O}_{\text{SMOW}}$ de los fluidos son ligeramente menores y oscilan en un rango entre 5,2 y 8‰, con un promedio de 6‰.

Isótopos de C y O en carbonatos

Los isótopos de carbono se expresan en relación al estándar definido como PDB (Belemnite de la Formación Pee Dee). Se analizaron un total de seis muestras de calcita correspondientes con las vetas Purísima, Rumicruz y Liliana. Los valores se distribuyen en un rango estrecho, lo que sugiere una fuente relativamente homogénea del carbono en los fluidos y además que las condiciones físico-químicas fueron estables durante la precipitación de los carbonatos. Los valores de $\delta^{13}\text{C}_{\text{PDB}}$ varían entre -3 y -4‰ (Tabla 8-5).

Las determinaciones de las temperaturas de las inclusiones fluidas no fueron concluyentes, como ya ha sido mencionado, debido a eventos de estrangulamiento (*necking down*), o bien a escapes (*leakage*), por lo que se asignó un rango tentativo de temperatura entre 150 y 200°C de temperatura y se obtuvo un rango para cada $\delta^{18}\text{O}_{\text{fluido}}$.

Para calcular el $\delta^{13}\text{C}_{\text{fluido}}$ a partir del $\delta^{13}\text{C}_{\text{calcita}}$ se consideró que $\sum\delta^{13}\text{C} = \delta^{13}\text{H}_2\text{CO}_3$, debido a que el carbono en estos sistemas hidrotermales a temperaturas como las aquí consignadas, comúnmente se presenta de esta forma (Bagheri *et al.*, 2007). La composición de los carbonatos por lo tanto será aproximadamente la $\delta^{13}\text{C}$ del fluido (Ohmoto, 1972).

Mineral	Veta	$\delta^{13}\text{C}_{\text{PDB}}$	$\delta^{18}\text{O}_{\text{PDB}}$	$\delta^{18}\text{O}_{\text{SMOW}}$
Calcita	Liliana S	-3,9	-8,3	22,4
	Rumicruz	-4,1	-6,7	24,1
	Liliana	-3,4	-9,5	21,1
	Purísima	-3,4	-5,9	24,9
	Purísima	-3,3	-6,8	24,0
	Purísima	-3,1	-6,7	24,0

Tabla 8- 5. Relaciones isotópicas de carbono (PDB) y oxígeno (PDB y SMOW) en calcitas de las vetas del distrito Purísima-Rumicruz.

Los valores de carbono presentan una distribución muy homogénea con valores levemente negativos. (Fig. 8-5).

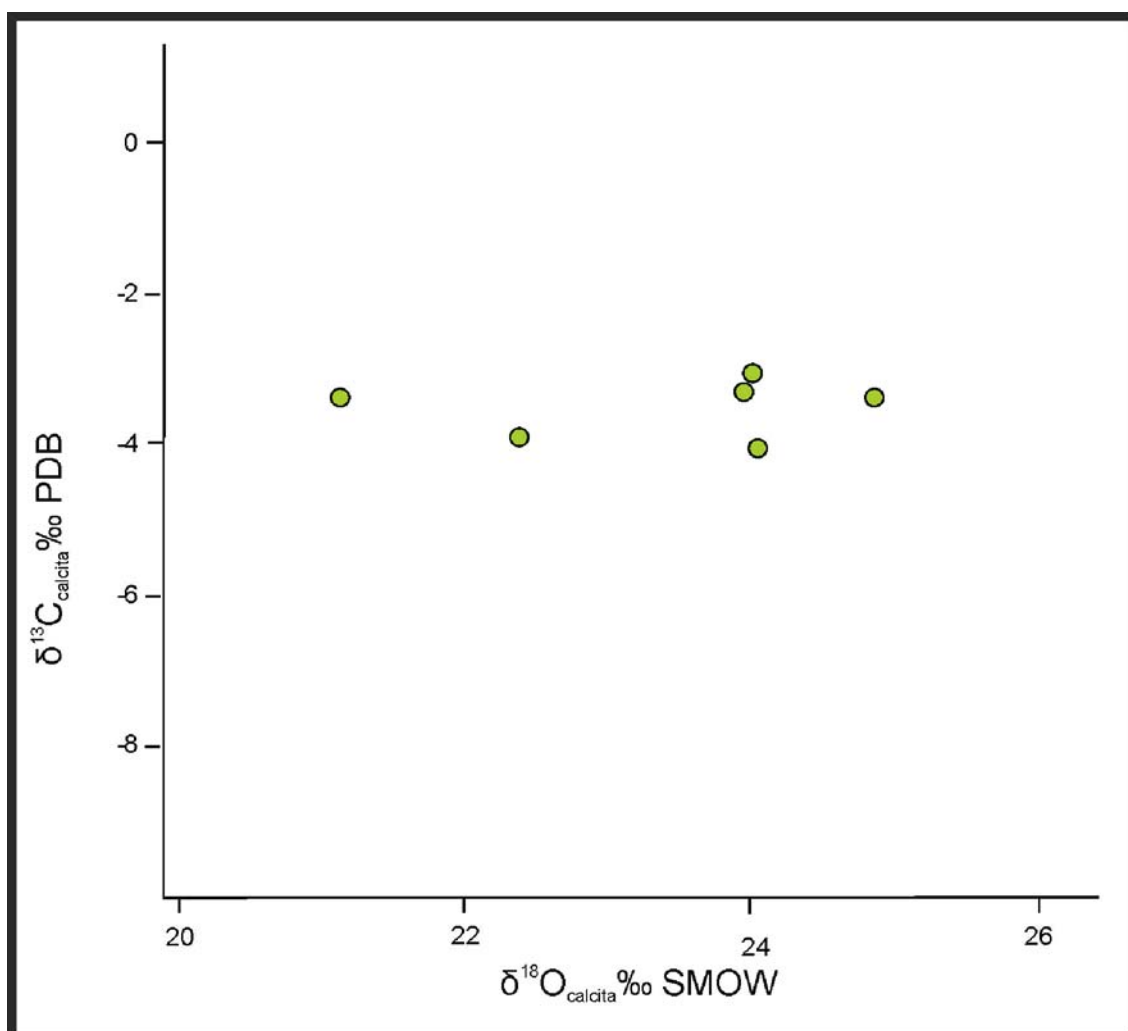

Fig. 8- 5. Relación entre los valores de $\delta^{13}\text{C}_{\text{PDB}}$ y $\delta^{18}\text{O}_{\text{SMOW}}$.

Discusión

Isótopos de azufre

El origen del azufre en depósitos hidrotermales puede relacionarse con fuentes profundas (manto o cortezas homogenizadas) con valores de $\delta^{34}\text{S} = 0\text{‰}$; de la lixiviación de rocas locales con valores altamente variables; o relacionarse a la reducción (bacteriana o termoquímica) de sulfatos marinos sedimentarios cuya composición isotópica ha variado en el transcurso del tiempo geológico de +11 a +35‰ (Rye y Ohmoto, 1974) (Fig. 8-6).

Los valores de $\delta^{34}\text{S} +5$ y $+10\text{‰}$ del H_2S asociado a la precipitación de los sulfuros sugiere una fuente del S cortical, no mantélica. (Rye y Ohmoto, 1974). El único proceso capaz de producir valores enriquecidos en ^{34}S es la reducción de sulfato marino. En los isótopos de azufre es común que el fraccionamiento no se produzca en equilibrio, sino durante reacciones de óxido-reducción o por reducción bacteriana anaeróbica. El sulfato precipitado del agua de mar puede ser reducido a H_2S por reducciones termo u organoquímicas, especialmente en presencia de bacterias reductoras como *Disulfovibro desulfuricans* (Mysra, 2000). La composición isotópica final del H_2S dependerá, entre otros factores, si esta reducción se produjo en un sistema abierto o cerrado; se considera un sistema abierto cuando la tasa de aporte de SO_4^{2-} es mucho mayor que la tasa de reducción del sulfato. En los sistemas completamente cerrados, el $\delta^{34}\text{S}$ del H_2S resultará similar al $\delta^{34}\text{S}$ del SO_4^{2-} (Ohmoto y Goldhaber, 1997), aunque también pueden darse situaciones de sistemas semicerrados.

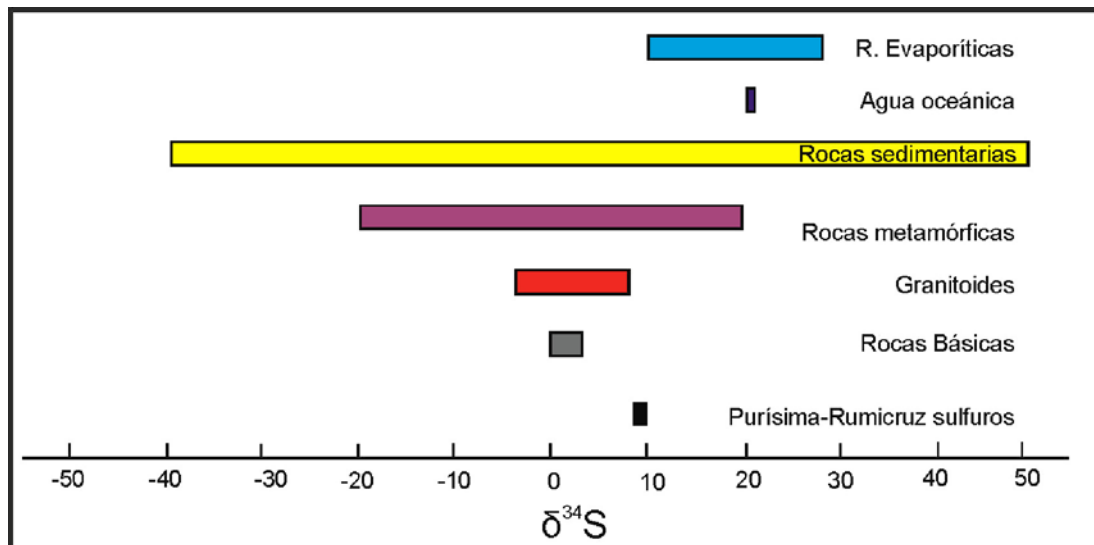

Fig. 8- 6. Valores de ^{34}S de los sulfuros que componen las vetas del depósito Purísima-Rumicruz, comparados con los valores más frecuentes de las rocas corticales y el agua oceánica.

Cuando se refiere a sistemas cerrados o semicerrados, se considera que existe una impermeabilidad a la difusión del sulfato disuelto en el sustrato. Cuando la transformación de sulfato a H₂S se produce en la superficie o inmediatamente por debajo de esta, el sistema generalmente es abierto. A medida que aumenta la profundidad a la cual se produce esta reacción se produce una transición gradual donde el suministro de sulfato comienza a ser limitado.

El H₂S generado puede reaccionar con hierro en las etapas iniciales de diagénesis para formar pirita (Sáez *et al.*, 2011). En este caso, el hierro puede provenir a su vez de la reducción bacteriana de óxidos e hidróxidos presentes en el agua de mar (Ohmoto y Goldhaber, 1997).

Ante la ausencia de evaporitas próximas al distrito, potencial fuente de sulfato pesado reducido, una posibilidad de una fuente de azufre enriquecido en ³⁴S pueden ser las piritas alojadas en la Formación Acoite, posiblemente por reducción bacteriana y conteniendo valores positivos de δ³⁴S. Los valores positivos y elevados excluyen una fuente magmática para el azufre o, en caso de existir alguna participación de la misma, sería muy reducida respecto a una fuente enriquecida con isótopos pesados del azufre.

La baritina usualmente presenta valores de δ³⁴S considerablemente mayores que los de sulfuros. Esto es debido a que el fraccionamiento isotópico entre el SO₄⁼ y H₂S en el equilibrio es elevado (e.g. a 200°C el fraccionamiento es de 32‰). De las dos muestras analizadas, puede observarse que una de ellas presenta valores coincidentes con los δ³⁴S de los sulfuros (+7‰), mientras que la otra arrojó un valor considerablemente mayor (+13‰), este último puede corresponderse con una precipitación a partir de sulfato equilibrado isotópicamente con H₂S. Sin embargo el valor más bajo obtenido es posible que la totalidad del S transportado como H₂S fue oxidado produciendo la especie SO₄, sin fraccionamiento isotópico, durante los últimos estadios de la formación del depósito.

El BaSO₄ es una sustancia muy insoluble, por lo tanto, es incompatible el transporte del Ba⁺² y el SO₄⁼ en una misma solución hidrotermal. Para generar las concentraciones determinadas en el distrito Purísima-Rumicruz se plantean dos escenarios; (a) el SO₄ y el Ba se encontraban en fluidos distintos, que al mezclarse produjo una rápida saturación en BaSO₄ generándose la precipitación de baritina; o (b) el S y Ba eran transportados en el mismo fluido, pero el azufre se encontraba reducido (e.g. H₂S), así una rápida oxidación de la solución hidrotermal podría convertir el H₂S

en SO_4 y saturar la solución. En el caso de la baritina con el valor de +7‰, esta última explicación sería la más probable. No pueden descartarse entonces dos generaciones distintas de baritina, que explicarían así las diferencias isotópicas obtenidas en las muestras analizadas.

Isótopos de oxígeno

Los valores de $\delta^{18}\text{O}_{\text{H}_2\text{O}}$ del fluido hidrotermal a partir del cual precipitaron los minerales analizados (entre +5,2 y +8‰), no son diagnósticos de una fuente particular del fluido (Fig. 8-7). Composiciones similares pueden corresponder a fluidos de origen magmático típicamente de +5 a +10‰ (Shepard, 1986), Una explicación alternativa podría ser la de un fluido de origen superficial (meteórico o marino), que hubiera interactuado con los materiales encajantes a temperaturas entre 200 y 300°C (intercambio agua/roca). Las salinidades de las inclusiones fluidas y presencia de CaCl_2 en las mismas, parecen apuntar a esta hipótesis con la más plausible

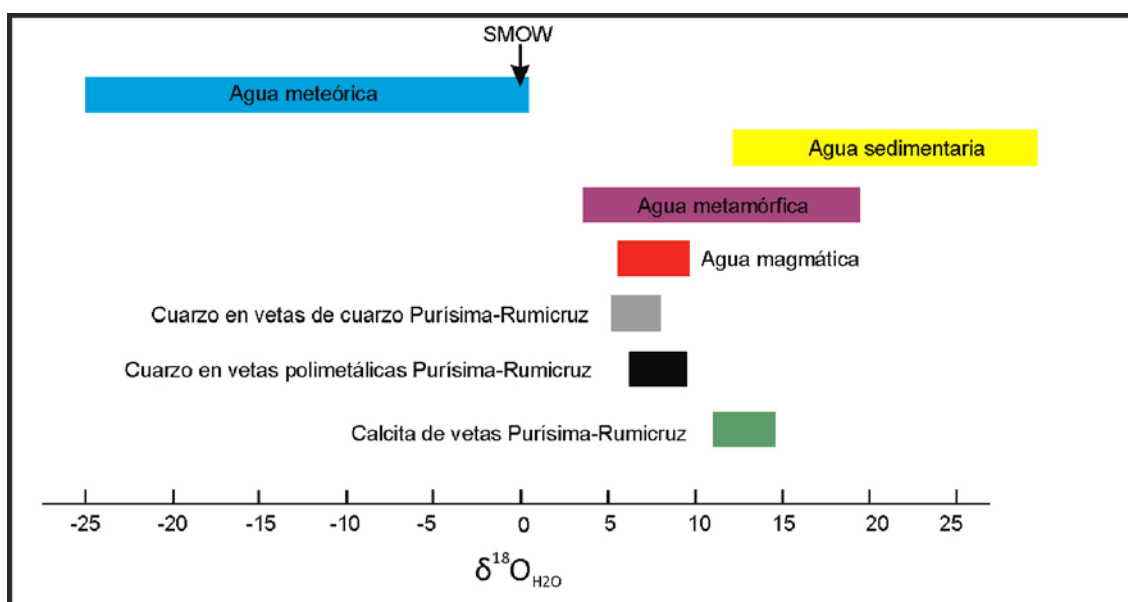

Fig. 8- 7. Comparación de las composiciones isotópicas de la $\delta^{18}\text{O}_{\text{fluidos}}$ en las vetas del distrito Purísima-Rumicruz con las principales fuentes de aguas presentes en la corteza.

Como se ha mencionado, los valores de la composición isotópica del O del fluido durante la precipitación de la calcita, son más pesados que los calculados para el cuarzo y se podría excluir la participación de aguas magmáticas. Los valores obtenidos sugieren la participación de aguas metamórfico/sedimentarias, con escasa participación de las de origen meteórico.

Isótopos de carbono

Los valores ligeramente negativos (-3 a -4‰) del ^{13}C en los carbonatos sugieren una fuente cortical probablemente resultado de la interacción de los fluidos con carbonatos sedimentarios con participación de materia orgánica. Debido a que los tenores de la $\delta^{13}\text{C}$ muestran una distribución restringida con valores levemente livianos, se interpreta que el carbón originado a partir de materia orgánica no ha jugado un rol significativo en el fluido hidrotermal.

ISOTOPOS RADIOGÉNICOS

Introducción.

Los isótopos son elementos que poseen un mismo número atómico, pero diferente masa atómica. Algunos elementos tienen isótopos que son inestables y con el paso del tiempo, decaen en otros elementos, liberando radiación. La tasa de decaimiento radioactivo solo depende del estado de energía del nucleido. El decaimiento es un proceso estocástico, es imposible predecir cuando un núcleo decaerá, sin embargo es posible calcular la probabilidad de decaer en un tiempo dado.

Los isótopos radioactivos pueden utilizarse para determinar la edad de un evento o proceso geológico (e.g. cristalización de un magma, mineralización, alteración, metamorfismo, etc.), así como para establecer la fuente de los fluidos y reconstruir la historia geológica de las soluciones hidrotermales. Cuando se aplican estas técnicas sobre depósitos hidrotermales, las precauciones en la interpretación han de extremarse. Esto se debe a que las historias de los sistemas hidrotermales presentan complejidades geológicas, térmicas y químicas y son habituales las sobreimposiciones de episodios sucesivos.

Han de asumirse dos premisas al utilizar las relaciones isotópicas radiogénicas. En primer lugar, el sistema debe estar homogenizado en el tiempo inicial o tiempo 0 (t_0), es decir que en ese momento existe equilibrio isotópico y que la relación isotópica inicial de los elementos debe ser similar en todos los puntos del sistema. En segundo lugar, el sistema debe permanecer cerrado entre el t_0 y el presente, es decir que no hubo ingreso ni egreso del material parental ni hijo del sistema.

Plomo-Plomo.

Los isótopos de plomo en los depósitos hidrotermales son utilizados frecuentemente para establecer la fuente del plomo y por lo tanto determinar el origen de los metales y del fluido mineralizante. A su vez, las relaciones isotópicas pueden postular una edad modelo de la mineralización. En este apartado se presentarán los resultados obtenidos sobre seis muestras de calcosina y cinco de galena

Resultados

Las composiciones isotópicas de las muestras analizadas son relativamente homogéneas, con relaciones $^{206}\text{Pb}/^{204}\text{Pb}$ entre 18,316 y 18,559, $^{207}\text{Pb}/^{204}\text{Pb}$ entre 15,616 y 15,642 y para el $^{208}\text{Pb}/^{204}\text{Pb}$ entre 38,422 y 38,528. (Tabla 8-6).

Veta	Muestra	Mineral	$^{206}\text{Pb}/^{204}\text{Pb}$	Error % (1 σ)	$^{207}\text{Pb}/^{204}\text{Pb}$	Error % (1 σ)	$^{208}\text{Pb}/^{204}\text{Pb}$	Error % (1 σ)
Jesuitas	14510a	Galena	18,319	0,007	15,631	0,009	38,469	0,011
Jesuitas	14510b	Galena	18,337	0,005	15,642	0,006	38,521	0,006
Rumicruz	14502a	Galena	18,328	0,007	15,637	0,007	38,494	0,008
Rumicruz	14502b	Galena	18,330	0,013	15,642	0,015	38,502	0,017
Rumicruz	14502c	Galena	18,316	0,006	15,624	0,006	38,446	0,007
La Nueva	6848a	Calcosina	18,395	0,006	15,648	0,006	38,528	0,006
La Nueva	6848b	Calcosina	18,366	0,006	15,642	0,007	38,508	0,007
La Nueva	6848c	Calcosina	18,367	0,005	15,616	0,005	38,422	0,006
Purísima	6914a	Calcosina	18,536	0,008	15,633	0,008	38,460	0,009
Purísima	6914b	Calcosina	18,559	0,008	15,640	0,010	38,477	0,012
El Brechón	6920a	Calcosina	18,455	0,009	15,642	0,009	38,524	0,010

Tabla 8- 6. Relaciones isotópicas de $^{206}\text{Pb}/^{204}\text{Pb}$, $^{207}\text{Pb}/^{204}\text{Pb}$ y $^{208}\text{Pb}/^{204}\text{Pb}$ en sulfuros de las vetas Jesuitas, Rumicruz, La Nueva Purísima y El Brechón.

Interpretación

Las razones isotópicas contrastadas en el diagrama uranogénico, que vincula los isótopos radiogénicos producidos por el uranio (Zartman y Doe, 1981), evidencian que la fuente principal de los fluidos presenta una muy fuerte afinidad con los valores correspondientes a la corteza superior (Fig. 8-8). Este diagrama demuestra que si bien puede existir mezcla en las fuentes, hay una clara preponderancia cortical de las características isotópicas de las muestras del distrito Purísima-Rumicruz.

El diagrama toriogénico (Zartman y Doe, 1981), que vincula $^{208}\text{Pb}/^{206}\text{Pb}$ es sumamente útil para diferenciar dentro de la corteza si la fuente presenta una filiación cortical superior o inferior. Los resultados de las muestras analizadas ratifican que la fuente del plomo presente en el fluido hidrotermal, provino principalmente de la corteza superior (Fig. 8-8).

La edad modelo fue representada en el gráfico de Stacey & Krammers (1975) (Fig. 8-9), en el mismo se observa como la línea media de los valores de las muestras proveniente de la mineralización intercepta la curva de evolución de isótopos de Pb. La edad modelo marca tentativamente una edad Triásica media para la actividad hidrotermal formadora de la mineralización polimetálica sulfurada presente en el área

de estudio. Sin embargo la dispersión de las muestras es amplia y las edades pueden corresponderse a edades ligeramente más antiguas o jóvenes.

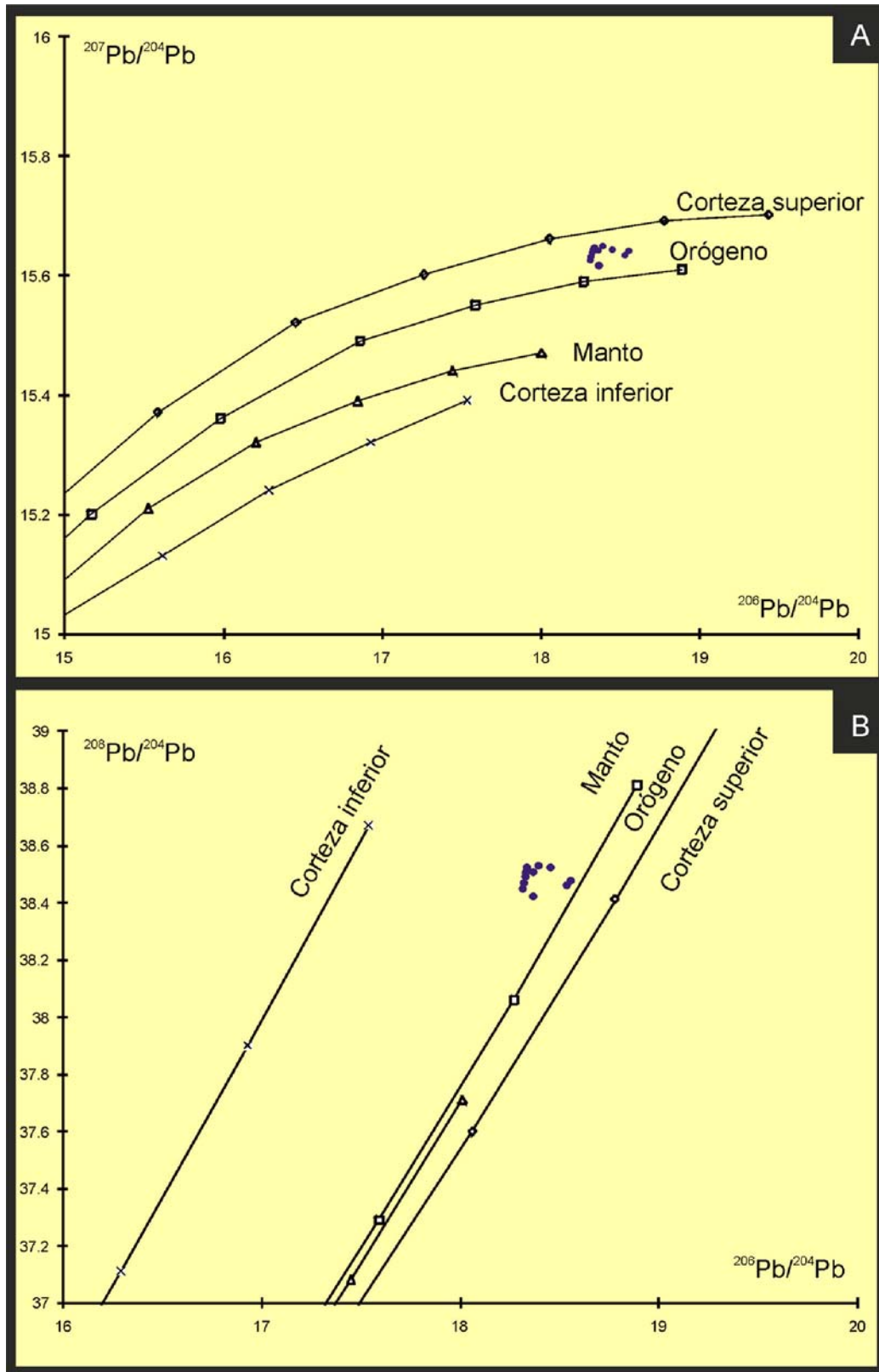

Fig. 8- 8. A. Las composiciones isotópicas obtenidas se disponen entre las curvas del orógeno y la corteza superior en el diagrama Uranogénico. B. Diagrama Toriogénico donde se discrimina principalmente la afinidad a la corteza superior o inferior. Modificado de Zartman y Doe (1981).

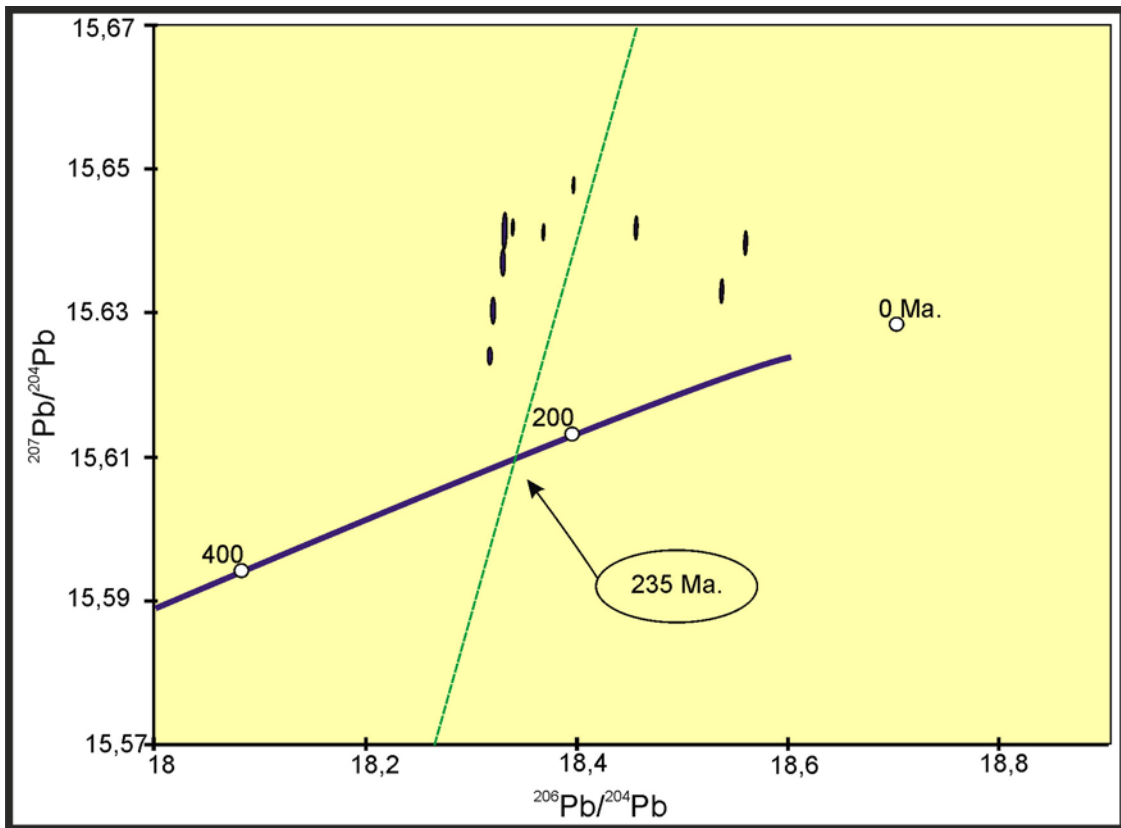

Fig. 8- 9. Edad modelo $^{207}\text{Pb}/^{206}\text{Pb}$ del depósito Purísima Rumicruz.

Es notable, sin embargo, que la edad modelo obtenida es coincidente con la edad Pb-Pb de las vetas de Pumahuasi (Sangster y Sangster, 2002), y notablemente más joven que la determinada para el yacimiento Aguilar de 480 Ma. (Gemmel *et al.*, 1992), coincidente con la depositación de la Formación Acoite.

CONSIDERACIONES GENÉTICAS DE LOS FLUIDOS HIDROTHERMALES

Sintetizando lo anteriormente expuesto y si bien algunas de las interpretaciones no son totalmente concluyentes, pueden realizarse las siguientes consideraciones, vinculando los datos obtenidos mediante las distintas técnicas empleadas:

- Los minerales precipitaron a partir de un fluido hidrotermal con temperaturas moderadas a bajas, aproximadamente entre 150 y 250 °C. fluidos mineralizantes presentaban una salinidad aproximada entre 5 a 12 % en peso NaCl eq. durante la precipitación del cuarzo y salinidades probablemente mayores durante la precipitación de los carbonatos. Sin embargo estos valores estarían modificados por procesos pos-entrapamiento tal como se desprende de la interpretación de las inclusiones fluidas.

- Las vetas del distrito Purísima-Rumicruz, son producto de sucesivos eventos de brechamiento-precipitación, este último proceso puede desencadenarse por una serie de procesos físico-químicos como variaciones en la temperatura, presión, fugacidad, pH, ebullición, entre otros. Definir con certeza el mecanismo para cada etapa es arriesgado en base a los datos parciales con los que se cuenta, incluso los mismos pueden haber sido diferentes para los distintos pulsos o etapas de mineralización. Al describir la textura del cuarzo, se mencionó el reemplazo de cuarzo por *platy* calcita, esta textura en los sistemas epitermales que evidencia la ebullición de los fluidos (Dong *et al.*, 1995; Simmons y Christenson, 1994; Simmons, 2000). Esta ebullición está ligada a la exsolución de la fase gaseosa del fluido hidrotermal debido a descompresión. Sin embargo en la calcita precipitada posteriormente no se ha encontrado evidencias de este tipo. Para la baritina se interpretó dos procesos posibles, en primera instancia, la oxidación total o mayoritaria del fluido hidrotermal, posibilitando que no exista fraccionamiento isotópico entre los sulfuros y sulfatos. La similitud de los valores entre ambos permite suponer que precipitaron a partir de un mismo fluido hidrotermal. En una segunda instancia la precipitación de baritina a partir de sulfato equilibrado isotópicamente con H₂S y por lo tanto, con valores isotópicamente más pesado. Para el resto de los minerales, no es posible definir con certeza los mecanismos de precipitación.

- La solución hidrotermal circuló por un sistema de fracturas subverticales que registró sucesivos episodios de cizallamiento. El fluido hidrotermal que circuló por estas fracturas, manifestó modificaciones en su composición química. Como fue mencionado en los apartados de la mineralogía y geoquímica, la fugacidad del azufre

no fue constante en relación a la del arsénico. Asimismo el aumento en la fugacidad del As tiene una correlación positiva con la precipitación de elementos como Ni, Co y U. Previamente y posteriormente a esta etapa la fugacidad del As es baja en comparación con el azufre, y los metales que precipitan preponderantemente son Pb, Cu y Zn.

- Se interpreta un origen cortical del fluido hidrotermal que probablemente haya sido generado en la corteza superior. Esto es sustentado principalmente por los datos de Pb-Pb y es acorde con los resultados de los isótopos estables. Se descarta por lo tanto una filiación de los fluidos hidrotermales con los provenientes de un magmatismo básico-ultrabásico. Una interpretación del origen de los fluidos que se ajuste a los valores de los isótopos estables podría sugerir que tanto el azufre, el agua y posiblemente el carbono y los metales provienen de la roca encajante de la mineralización.

CAPÍTULO IX

MODELO METALOGENÉTICO

ORIGEN, TRANSPORTE Y PRECIPITACION DE LOS METALES Y FLUIDOS HIDROTERMALES.

Uno de los principales objetivos de las investigaciones metalogenéticas fue determinar la evolución de los fluidos hidrotermales, desde su generación y transporte hasta los procesos que condujeron a la precipitación de las especies minerales derivadas de ellos. Se entrelazan así las consideraciones efectuadas sobre los fluidos hidrotermales, la mineralogía y geoquímica, la geología estructural, el ambiente geotectónico y las características de la roca encajante, con el fin de generar aportes para la resolución de estos interrogantes, proponer un escenario integrador y un modelo genético para la mineralización de las vetas del depósito Purísima-Rumicruz.

Origen

Los depósitos hidrotermales deben su origen a la circulación de fluidos en la corteza terrestre y a la capacidad que tienen estas soluciones de remover, transportar y concentrar metales que revisten importancia económica (Robb, 2004). Los fluidos que generan este tipo de concentraciones pueden originarse a partir de diversas fuentes: magmáticas, marinas, metamórficas, meteóricas, de aguas formacionales (Fig. 9-1) o una mezcla de estas (Misra, 2000).

El agua que es alojada en poros de las rocas sedimentarias, sin implicancias genéticas, es denominada agua formacional. Se diferencia de las aguas connatas que son las que quedaron atrapadas en los espacios porales de los sedimentos en el momento de su formación.

Para el depósito polimetálico Purísima-Rumicruz ha sido establecido, sobre la base de los estudios isotópicos, detallados en el capítulo VIII, que la fuente de los metales y los fluidos fueron derivados de la corteza superior. Asimismo, ha sido señalado oportunamente la ausencia de afloramientos de rocas ígneas intrusivas o extrusivas a los que pueda vincularse la mineralización.

El análisis de los datos isotópicos de azufre permitió interpretar que ha sido derivado probablemente de las pelitas negras de la Formación Acoite. En este sentido, los valores isotópicos de oxígeno son coherentes con una fuente de agua sedimentaria o metamórfica.

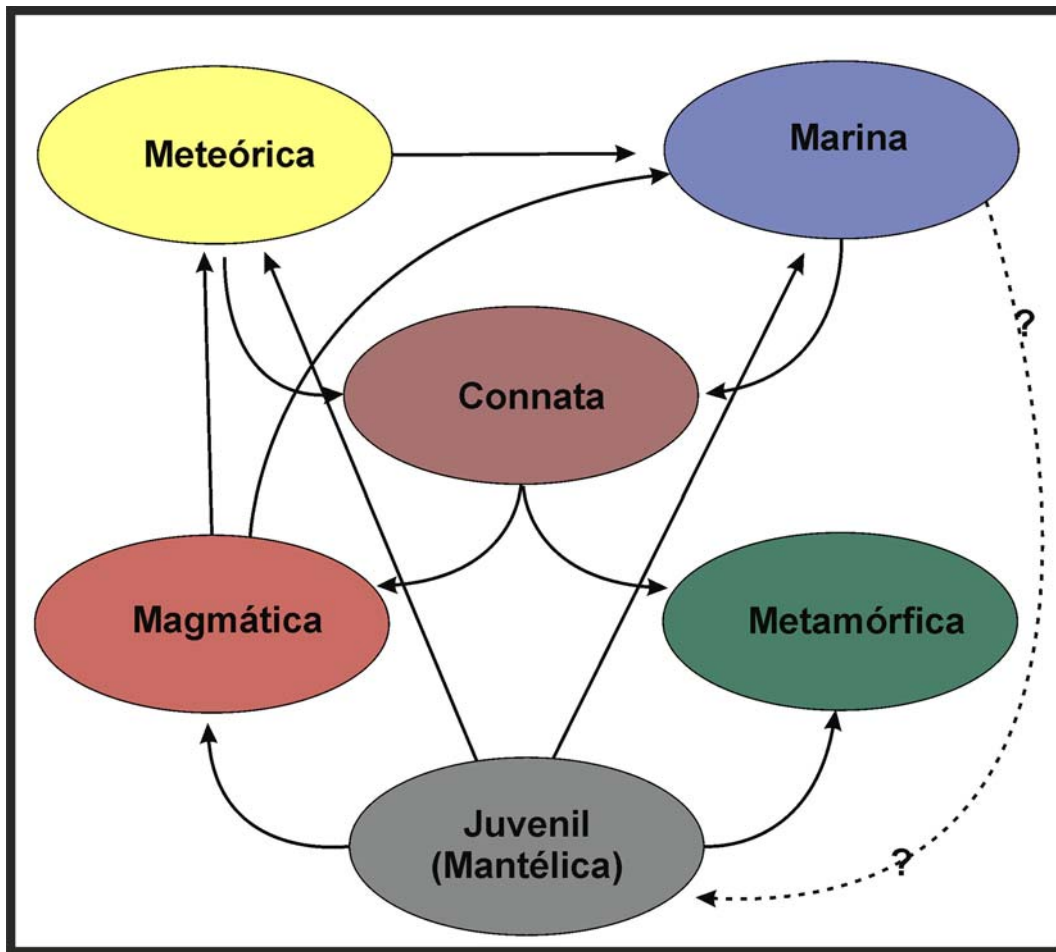

Fig. 9 - 1. Modelo simplificado de los reservorios que contribuyen agua a las soluciones hidrotermales, con flechas se señala las posibles mezclas y caminos evolutivos, modificado de Bodnar (1999).

La salinidad de los fluidos hidrotermales del distrito Purísima corresponde a valores entre 5 y 12‰ en peso NaCl eq. Valores como estos, e incluso mayores, han sido frecuentemente registrados en perforaciones profundas de cuencas sedimentarias actuales (Munz *et al.*, 1995). El origen de la salinidad de las aguas connatas es controversial, algunas teorías proponen que es producto de la evaporación de agua marina alojada en los poros de las arcillas, debido a la disolución de evaporitas, al efecto “membrana” en pelitas (*shale membrane filtration*) o a procesos diagenéticos (Tornos y Heinrich, 2008).

Por otro lado, los resultados de los análisis geoquímicos sobre muestras de pelitas negras de la Formación Acoite, exhibieron elevados valores en Ba, Cu, Pb, Ag, As, Ni, Co, Zn, U y S. Por lo tanto, estas rocas presentan la potencialidad química de haber constituido la fuente de los elementos constituyentes de la mineralización metalífera de las vetas del distrito Purísima-Rumicruz.

Como corolario, se propone que la fuente más probable de los fluidos y los metales hayan sido aguas formacionales, intracuencales, provenientes de la Formación Acoite. Una alternativa es que los fluidos no provengan exclusivamente de esta unidad y que tengan participación reservorios más profundos. Estas soluciones habrían interactuado geoquímica e isotópicamente con las pelitas de la Formación Acoite.

El origen de estos fluidos podría ser aguas connatas de origen meteórico o marino que han sufrido modificaciones sustanciales por procesos diagenéticos (compactación o litificación). Las pelitas, inicialmente muy porosas pueden generar 3.500 l de fluido por m³ en los primeros estadios diagenéticos (Hanor, 1979), a medida que aumenta la presión y temperatura, se agrega el agua estructural de los argilominerales. (Robb, 2004) (Fig. 9-2).

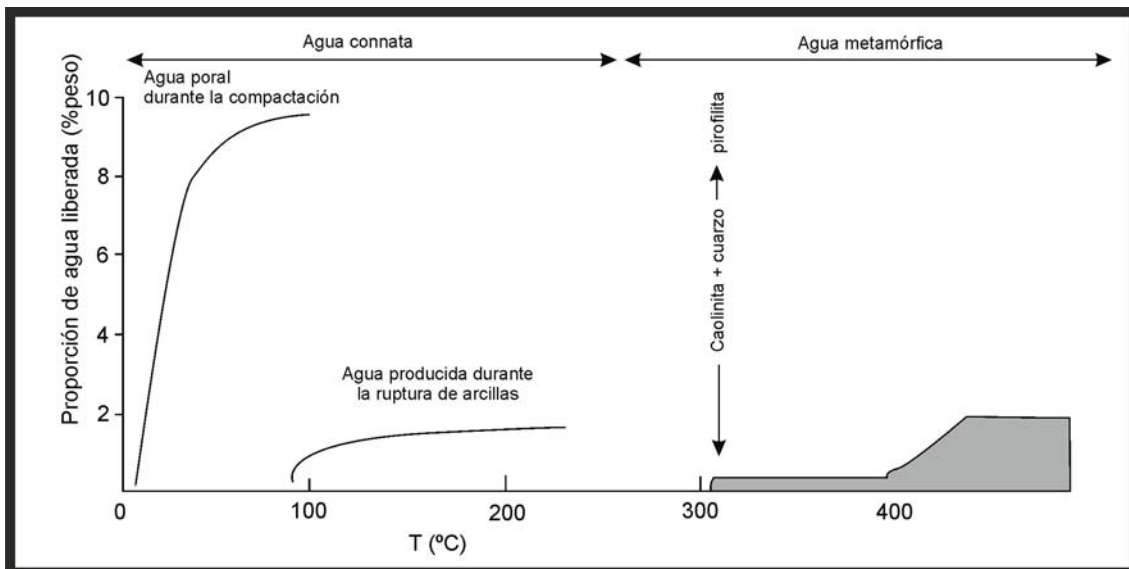

Fig. 9-2. Diagrama que vincula la proporción de agua liberada en función de la temperatura. En las etapas iniciales de la diagénesis se produce la mayor liberación de agua debido a la compactación. Modificado de Stevens *et al.* (1997) y Robb (2004)

Durante los eventos de máxima inundación (*maximum flood surface*), ambiente de sedimentación interpretado para la Formación Acoite (Moya, 2008), son comunes en el interior de la cuenca las pelitas negras, que pueden estar enriquecidas en elementos metálicos (Sáez *et al.*, 2011) y convertirse en roca fuente para la generación de fluidos metalíferos (Ruffell, 1998) (Fig. 9-3). En las secciones condensadas que se producen bajo esta configuración, pueden ser concentrados elementos radioactivos como el U y el Th, mientras que el Cu y el Co pueden ser fijados mediante acción bacteriana en la diagénesis temprana (Ruffell, 1998).

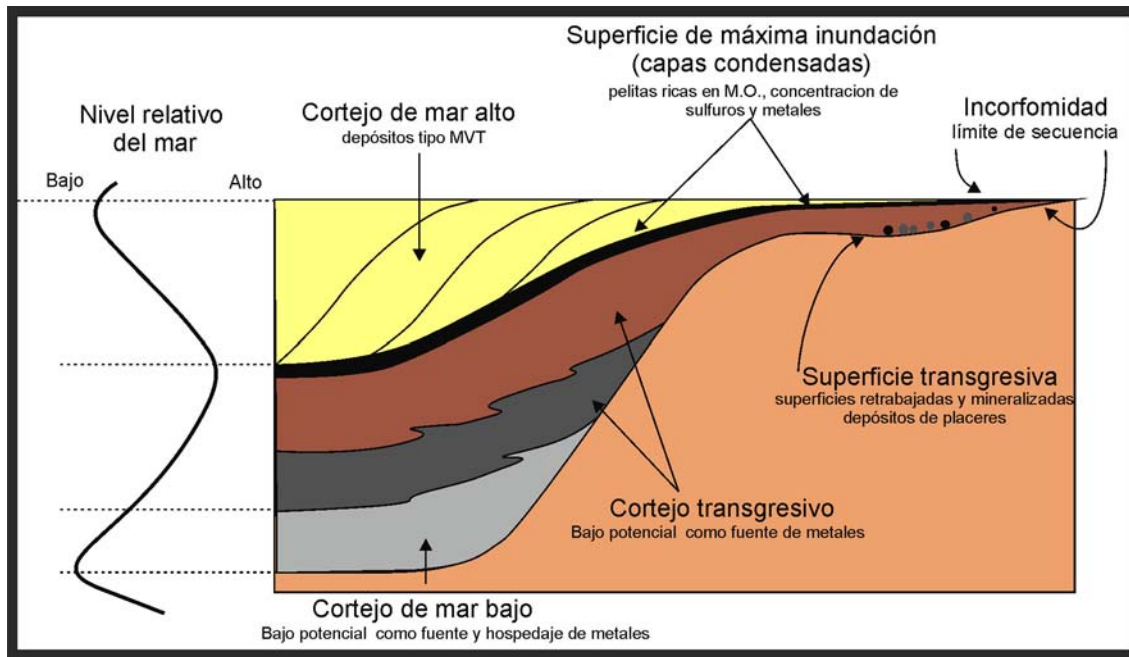

Fig. 9-3. Vinculación entre el potencial metalogénico y los diferentes cortejos sedimentarios, desde una perspectiva estratigráfico-secuencial. Los depósitos sedimentarios vinculados a las etapas finales del cortejo transgresivo y a la superficie de máxima inundación pueden ser portadores de concentraciones metalíferas. Modificado de Ruffel (1998).

Transporte

Para la circulación y el ascenso de fluidos hidrotermales en la corteza superior es preciso que una fuente energética produzca este movimiento. Esta energía puede provenir por una diferencia de densidad de los fluidos, generada por una fuente de calor (Smith, 1996, en Staude *et al.*, 2009) o por la presencia de domos salinos (Wilkinson *et al.*, 2005). También pueden ser factores relevantes la dilatación debido a extensión cortical acompañado de fallamiento normal; la sobrepresión producto de reacciones diagenéticas o a gradientes topográficos a escala cuencal (Garven y Raffensperger, 1997; Carmona, 2000) (Fig. 9-4).

Asimismo, un posible mecanismo de transporte de soluciones hidrotermales es debido al “bombeo de fluido” (*fluid pumping*) (Sibson *et al.*, 1975). Cuando se produce una ruptura, el esfuerzo de cizalla disminuye drásticamente pero la presión de fluido aumenta, resultando en una expulsión del fluido a lo largo de la falla (Robb, 2004; Olivares *et al.*, 2010). Al reinstaurarse las fuerzas de fricción el esfuerzo de cizalla aumenta nuevamente y el ciclo puede volver a repetirse. Un proceso semejante ha sido registrado a escala granular (*granular fluid pump*) en condiciones de alta temperatura y presión (Fusseis *et al.*, 2009).

Como se ha mencionado en los capítulos IV y V, las vetas del distrito Purísima-Rumicruz se alojan en zonas de cizalla, con evidencias de múltiples pulsos de brechamiento mecánico. Por lo tanto, se propone que la generación y/o reactivación de estas fallas proporcionó la permeabilidad secundaria y el mecanismo de ascenso de soluciones hidrotermales portadores de metales.

En igual sentido, los procesos de *rifting* continental son escenarios favorables para la circulación de fluidos corticales. En primer lugar, la instalación de un ambiente tectónico activo promueve la generación de zonas extensionales y de fracturas que favorecen el ascenso de los fluidos. En segundo lugar, se establecen anomalías en el gradiente geotérmico debido al adelgazamiento cortical, que pueden ser intensificadas por la instalación de cuerpos intrusivos. En tercer lugar, la exhumación de rocas puede producir una liberación de fluidos porales debido a la diferencia de compresión que existe entre estos fluidos y la roca que los contiene (Staude *et al.*, 2009). El ascenso de los fluidos a partir de fallas normales mayores y de rumbo en sistemas de rifting ocurre rápidamente (Wagner *et al.*, 2009).

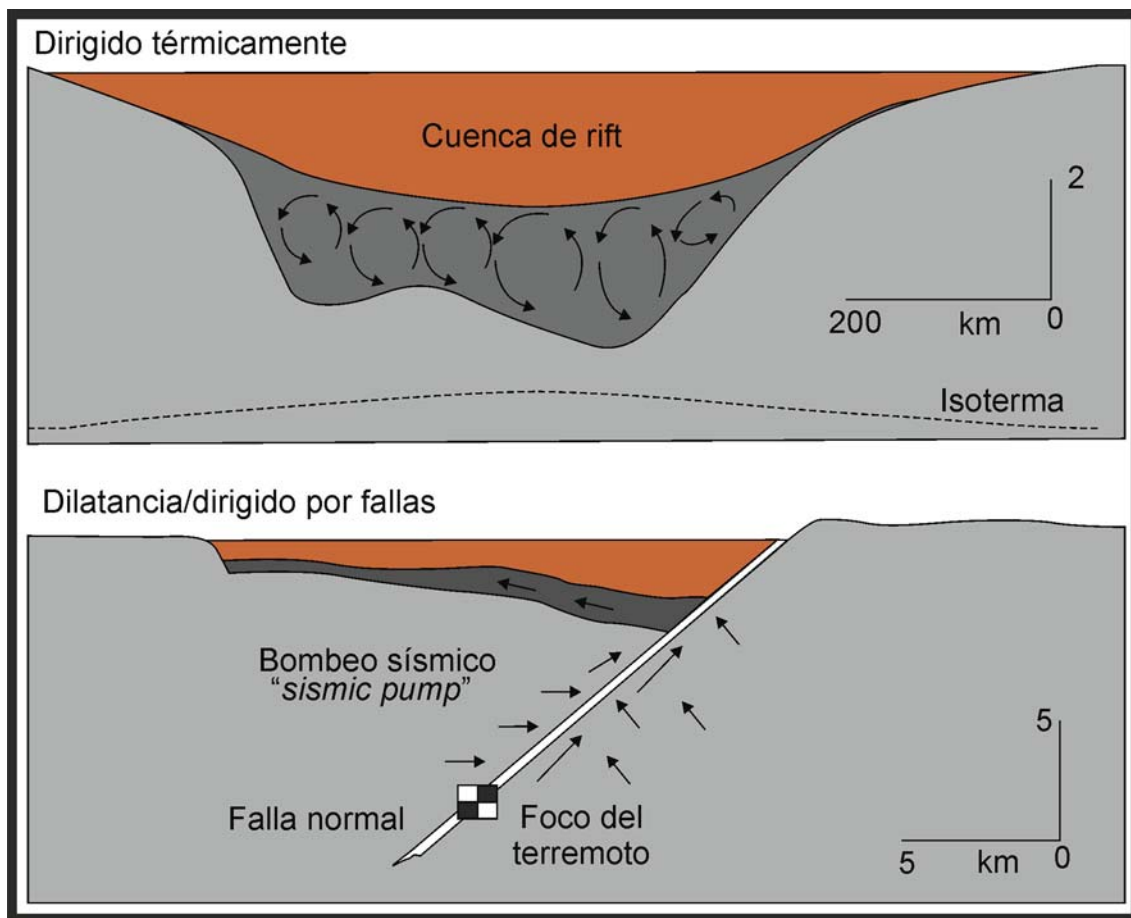

Fig. 9-4. Escenarios de circulación de fluidos en eventos de *rift*. Se muestra la dinámica de los fluidos "dirigidos térmicamente" por un ascenso astenosférico, afectando las isotermas, (superior). Los fluidos que circulan por bombeo de fluido pueden ser localmente importantes (inferior).

Los fluidos hidrotermales son soluciones electrolíticas multicomponentes donde los metales están presentes en concentraciones trazas formando predominantemente iones complejos (Seward y Barnes, 1997). Esto es debido a la baja solubilidad que presentan los elementos como iones aislados, que se incrementa notoriamente con la formación de complejos. El anión más común en los fluidos hidrotermales es el Cl⁻ por lo tanto los metales suelen formar complejos clorurados, sin embargo esto puede variar de acuerdo al comportamiento químico de los elementos. El transporte de los metales considerados como metales débiles (Zn⁺², Pb⁺², Fe⁺²) o los denominados metales límite (*borderline*) (Ag⁺, Cu⁺), según su comportamiento como ácido o base, es probable que haya sido como complejos clorurados. Mientras que los considerados metales fuertes (As, U) probablemente hayan sido transportados asociados a bases fuertes como O₂⁼, OH⁻ o CO₃⁼ (Seward y Barnes, 1997; Robb, 2004). El distrito Purísima-Rumicruz presenta calcita como ganga predominante, por lo tanto es probable que el U⁺⁴ hayan sido transportados como complejos carbonatados. Este elemento junto con los elementos de tierras raras exhiben una alta afinidad para la formación de complejos carbonatados (Ondruš *et al.*, 2003a; 2003b; Dolníček *et al.*, 2008; Bagheri, 2009).

Precipitación

La precipitación de los metales se produce cuando, debido a cambios en el fluido hidrotermal, se provoca la disociación de los complejos metálicos. Estos cambios pueden desencadenarse por procesos físico-químicos (temperatura, presión, pH, Eh, adsorción) o por la acción de microorganismos (Robb, 2004).

Como ha sido mencionado en las consideraciones referentes al fluido hidrotermal (Capítulo VIII), en el distrito Purísima Rumicruz, se postula como principal mecanismo de precipitación el cambio en condiciones químicas del fluido. Evidencias de rápidos y profundos cambios en el Eh surgen de los datos isotópicos, donde la similitud de valores de ³⁴S en sulfuros y sulfatos puede explicarse mediante una oxidación completa y sin fraccionamiento, que puede haber desencadenado la desestabilización de los complejos transportadores de metales.

El pH, también suele ser un fuerte control en la precipitación de minerales (Stade *et al.*, 2007). Pequeñas variaciones en el pH generan fuertes caídas en la solubilidad de los metales en varias unidades logarítmicas (Seward y Barnes, 1997). Este es un mecanismo que funciona efectivamente para Pb, Zn, Co, Ni, Ag y Cu cuando son

transportados como complejos clorurados, en soluciones hidrotermales de moderada temperatura (Seward y Barnes, 1997; Shock *et al.*, 1997; Sverjensky *et al.*, 1997; Wood y Samson, 1998).

La temperatura es otra variable importante que puede producir la precipitación de metales debido a que la solubilidad de los complejos clorurados depende en relación directa con la temperatura (Seward y Barnes, 1997), por lo tanto el enfriamiento produce la saturación y precipitación.

Como ha sido mencionado previamente, en la primera etapa de precipitación fueron definidas texturas de reemplazo de calcita tipo *platy*. Esta textura es generada al producirse una sobresaturación y consecuente rápida precipitación de calcita y en sistema epitermales es frecuentemente asociada a ebullición (Simmons y Christenson, 1994; Dong *et al.*, 1995; Simmons, 2000). Si bien en las inclusiones fluidas estudiadas no han sido reconocidas evidencias de este proceso, no se descarta que pueda haber estado presente en algún estadio de la precipitación mineral. Este proceso se produjo a temperaturas mínimas entre 150 y 270 °C, definida por las temperaturas de homogeneización de las inclusiones fluidas, que a su vez han sido coherentes con el geotermómetro químico de la gersdorfitita.

EDAD DE LA MINERALIZACIÓN.

Las vetas que conforman el depósito Purísima Rumicruz son claramente epigenéticas, por lo tanto la edad mínima de la mineralización es posterior al Ordovícico inferior que es la edad de las pelitas de la Formación Acoite. Las vetas se alojan en dos sistemas de fallas, E-O y ESE-ONO; estas orientaciones son acordes a esfuerzos donde la mayor compresión (σ_1), se ubica en posición ONO-ESE, y la extensión (σ_3), ENE-OSO (Capítulo IV). Esta configuración de los esfuerzos es coherente con los correspondientes al evento de *rifting* del ciclo Patagonídico. La edad modelo Pb-Pb obtenida a partir de los sulfuros de la mineralización corresponde a una edad de 235 Ma.

Cuando son comparados los resultados Pb-Pb de la mineralización Purísima Rumicruz con los obtenidos en los sulfuros de mina Aguilar y mina Pumahuasi (Fig. 9-5), se observa que existe un evento metalogénico correspondiente al Ordovícico para los minerales de mina Aguilar (Gemmell *et al.*, 1992), mientras que existe otro evento más moderno para los minerales de las vetas de Pumahuasi (Sangster y Sangster, 2001) y Purísima-Rumicruz.

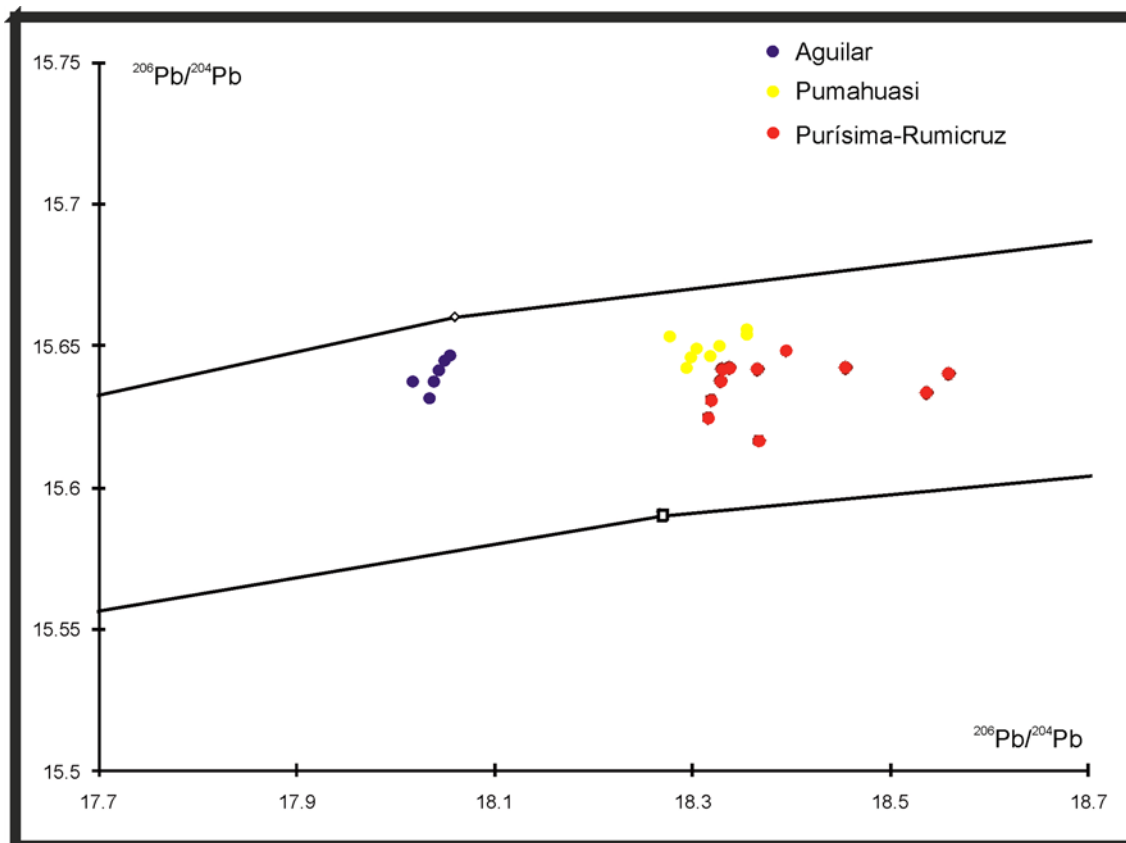

Fig. 9-5. Relaciones $^{206}\text{Pb}/^{207}\text{Pb}$ para las vetas correspondientes a los depósitos de Mina Aguilar (azul), Mina Pumahuasi (amarillo), y Purísima-Rumicruz (rojo). Los datos de Mina Aguilar determinaron que la edad de la mineralización primaria era sincrónica con la depositación de pelitas de edad Ordovícica inferior. Los datos de Pumahuasi y Purísima Rumicruz corresponden a un evento metalogénico posterior.

Sobre la base de lo expuesto y considerando: que la edad obtenida es una edad modelo, que existe una moderada dispersión de los datos y que no se registran eventos tectónicos que se correspondan con esta edad, se propone tentativamente una edad Jurásico superior-Cretácica inferior para la mineralización, coincidentes con los eventos iniciales del rifting continental ocurridos en el NOA (Zappettini, 2008). Sin embargo, deberán profundizarse las investigaciones isotópicas para lograr interpretaciones más ajustadas referentes a la edad de la mineralización.

MODELO METALOGÉNICO.

Considerando los datos presentados, se propone un modelo de la evolución de los procesos metalogénicos que generaron las vetas del distrito polimetálico Purísima-Rumicruz.

Durante el Ordovícico inferior se produjo la máxima transgresión registrada sobre la cuenca eopaleozoica (Moya, 2008). La Formación Acoite registra los depósitos finos desarrollados sobre esta plataforma interna, que son intercalados por delgados niveles

de areniscas producto de deposición de tempestitas distales. Durante el periodo de máxima inundación se generaron condiciones favorables para la acumulación de metales (Cu, Pb, Ni, Co, Ag, Zn, U), depositados conjuntamente con las pelitas negras en un ambiente anóxico (Fig. 9-6). En el sector de mina Aguilar en Jujuy (Sureda, 1999), y de La Colorada (Lurgo Mayón *et al.*, 1999), afloramientos sincrónicos contienen concentraciones de metales base interpretadas como depósitos sedex.

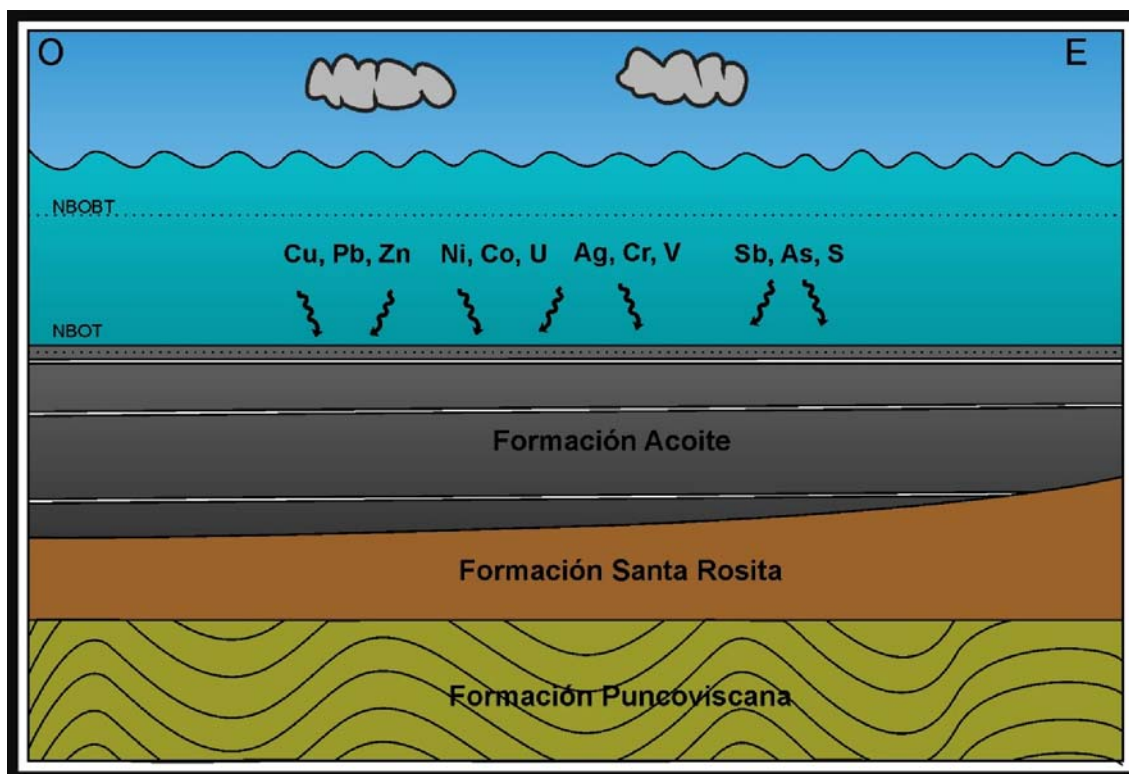

Fig. 9-6. Deposición de la Formación Acoite. El ambiente de deposición es una plataforma externa donde dominan eventos de decantación, con episódicos eventos de tormentas, desarrollado durante la máxima inundación de la cuenca eopaleozoica. En esta Formación se concentran algunos elementos metálicos como los indicados en la figura.

Hacia finales del Ordovícico, la fase Oclóyica produjo una deformación penetrativa registrada en la Formación Acoite con un fuerte plegamiento y con la generación de clivaje de plano axial.

El *rifting* continental desarrollado desde el Jurásico superior-Cretácico inferior (Zappettini *et al.*, 2008), fue debido a extensión en el retroarco y también asociado a la apertura del Océano Atlántico (Viramonte *et al.*, 1999). Durante las etapas iniciales se produjo una anomalía térmica en la corteza superior que generó la migración de aguas formacionales de la Formación Acoite (Fig. 9-7), con un posible aporte de aguas de unidades infrayacentes, como las Formaciones Santa Rosita o Puncoviscana. Si bien se considera principalmente una migración vertical de los fluidos no se descarta la posibilidad de la instalación de celdas convectivas, sin embargo la baja permeabilidad

de la Formación Acoite pudo haber dificultado la circulación de estos fluidos. Es posible, sin embargo, que las soluciones moderadamente salinas hayan logrado solubilizar los metales de roca migrando solo una vez a través de ella (Tornos y Henrich, 2008). Estos fluidos interactuaron geoquímica e isotópicamente con las pelitas negras de la Formación Acoite, fuente de los metales de los fluidos mineralizantes.

El ascenso de los fluidos fue canalizado a través de fallas que actuaron como canales para la circulación vertical. La migración de los fluidos alojados en la Formación Acoite hasta estos canales fue limitada debido a la reducida porosidad primaria de las pelitas. Podría haber favorecido a esta migración la generación de permeabilidad secundaria a través de microfracturación tectónica-hidráulica en los márgenes de las fallas. También los planos de clivaje de las pelitas o los niveles psamíticos-tempestíticos pueden haber incrementado la permeabilidad de la unidad. La precipitación pudo desencadenarse por cambios en el pH y Eh y en menor medida el descenso de la temperatura de los fluidos hidrotermales. Esta se produjo durante sucesivas etapas de fallamiento, que le imprimió una textura brechosa a las vetas.

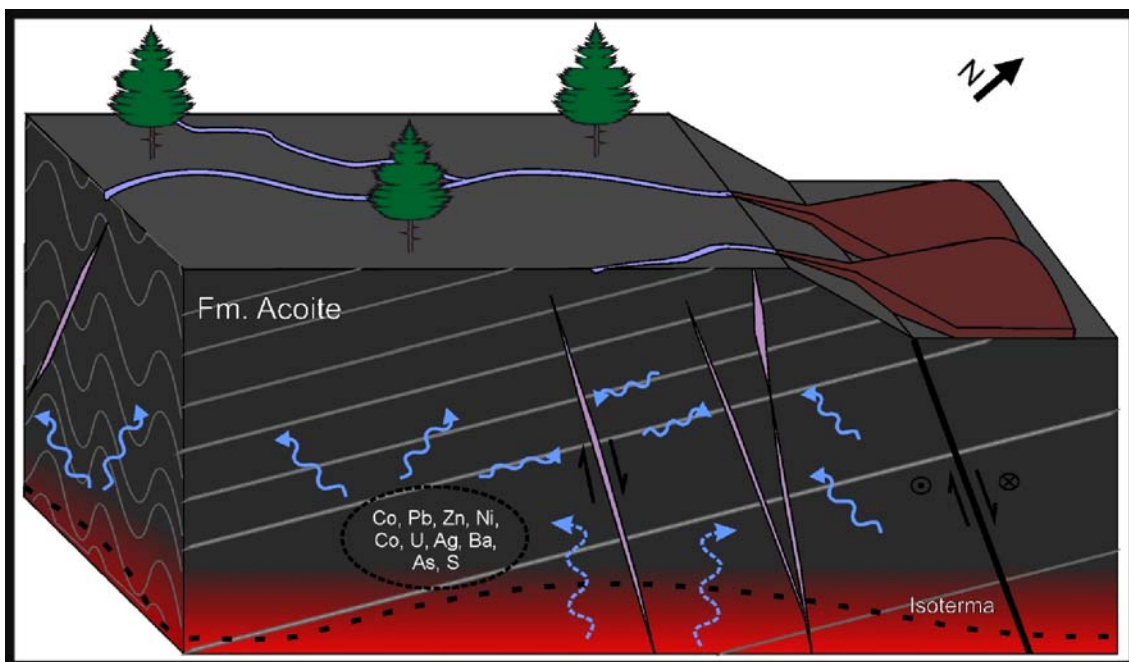

Fig. 9-7. Rifting continental iniciado durante el Jurásico superior-Cretácico inferior. Generación de espacios de dilatancia por el fallamiento directo, ascenso de fluidos por estos canales, posiblemente mediante bombeo de fluidos. Esta circulación puede ser favorecida por un ascenso de las líneas de isotermas. Los metales son lixiviados de las pelitas de la Formación Acoite mediante fluidos generados en esta formación y posiblemente de niveles infrayacentes

Durante el Neógeno se produce un cambio en el escenario tectónico de la región. La tectónica extensional registrada en durante el Cretácico y Paleoceno se reconfigura en una tectónica compresiva, a partir del Mioceno medio a superior. Las fallas directas

que limitaron el desarrollo de los hemigrabenes y que sirvieron como control para la sedimentación en las etapas de sinrift, son reactivadas como fallas inversas (Fig. 9-10).

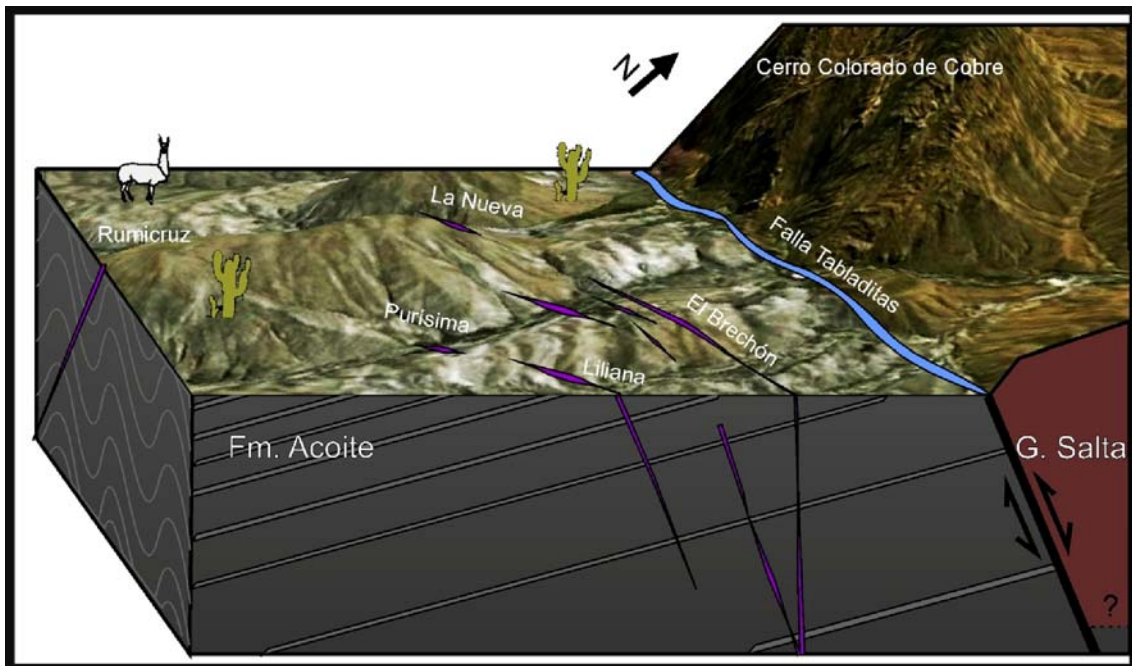

Fig. 9-10. Escenario actual del distrito polimetálico Purísima-Rumicruz. Las fallas generadas o reactivadas durante el Cretácico son reactivas durante el ciclo Ándico con una tectónica compresiva.

PURISIMA RUMICRUZ, ¿UN FIVE ELEMENT DEPOSIT?

En este apartado se discutirá la clasificación del depósito Purísima-Rumicruz como un FED. En una primera instancia, se abordarán las características generales y las dificultades para generar una definición inclusiva a los depósitos FED, asimismo se expondrán ejemplos mundiales y locales de este tipo de yacimiento. Luego se analizarán detalladamente las características de yacencia, mineralogía, fluidos hidrotermales y modelos genéticos propuestos para estos depósitos. En cada uno de ellos se confrontará los modelos idealizados con los resultados producidos en este trabajo para el depósito Purísima-Rumicruz.

Introducción.

Una serie de depósitos clasificados como *five element deposits* (FED) se distribuyen alrededor del mundo. La característica distintiva es su singular mineralogía y paragénesis. A pesar de esta similitud mineralógica, la proporción y la secuencia de precipitación en estos depósitos son altamente variables. La primera caracterización de los FED fue efectuada por Bastin (1939) que realiza un profundo análisis de los depósitos conocidos en la época y propone las primeras interpretaciones genéticas. En este sentido este autor enfatiza las posibles excepciones al modelo general. Los FED han recibido múltiples denominaciones y pueden ser conocidos como *nickel-cobalt-silver veins ore type*, *five element veins* y *Cobalt type silver-sulpharsenides* (Lefebure, 1996). Aún para aquellos autores que utilizan los términos *five element deposit*, no existe aún un acuerdo acerca de cuáles son los cinco elementos que deben estar formando los minerales de la paragénesis de estos depósitos. Sin embargo una fórmula general podría resumirse como: Ag, As, Co y Ni \pm Bi, U (Kissin, 1993; Lefebure, 1996; Bagheri *et al.*, 2007).

Los minerales formados a partir de estos elementos son arseniuros, sulfoarseniuros, antimoniuros y sulfoantimoniuros de cobalto y níquel. El cobre está casi invariablemente presente en forma de calcopirita. La plata y el bismuto se encuentra como nativos o sulfosales. El plomo se presenta como galena y el zinc forma esfalerita, aunque es llamativamente escaso. Otra particularidad es la ausencia de oro. La ganga está compuesta por carbonatos, principalmente calcita o dolomita, aunque también suele presentarse ankerita y siderita (Jambor, 1971). El cuarzo está presente en gran número de depósitos, la baritina en aproximadamente la mitad y la fluorita se encuentra solo ocasionalmente.

Kissin (1993) nota la dificultad de una definición que sea inclusiva a todos los depósitos denominados FED, debido a la enorme variedad que existe entre ellos, sin embargo establece que deben incluir, al menos, una mineralogía con arseniuros de Ni-Co asociado a plata nativa. Esta paragénesis suele estar separada de otra que contenga cobre, plomo y zinc, y en algunos casos existe un pulso tardío de baritina. Las minas de estos depósitos generalmente producen solo plata, sin embargo el cobalto e incluso el cobre, logran tener potencialidad económica en algunos distritos.

La explotación de los FED data de la edad media y en algunos lugares tuvieron implicancias históricas, como en Canadá y Noruega donde se generaron asentamientos humanos alrededor de estas minas, colonizando parajes desolados (Dolníček *et al.*, 2008). Sin embargo la mecanización de la explotación, y las consecuentes ventajas de explotar yacimientos de baja ley, pero gran tonelaje, desplazaron del escenario minero a estos depósitos caracterizados por una yacencia de vetas delgadas, discontinuas y con estructura *pinch and swell* que dificultó la exploración y explotación. Sumado a esto el fluctuante valor de la plata y el descubrimiento de fuentes alternativas más económicas de níquel y cobalto, produjeron un desinterés en este tipo de yacimientos.

Hasta la década de los 90's solo existía registro de los FED en América del Norte y Europa (Fig. 9-11) (Kissin, 1993), sin embargo actualmente se ha ampliado la distribución de los mismos con los registros de Chañarcillo en Chile (Sillitoe, 2007), Anarak en Irán (Bagheri *et al.*, 2007), Baiyangping en China (Liu *et al.*, 2010), y Bou Azzer en Marruecos (Essarraj *et al.*, 2005), entre otros.

En Argentina, algunos depósitos que pueden ser clasificados como FED son Carrizal en San Juan (Morello y Rubinstein, 1997; Rubinstein y Morello, 2006), San Santiago (Brodtkorb, 1969; 1999) y King Tut (Schalamuk y Brodtkorb, 1999), en La Rioja y La Niquelina y La Esperanza en Salta (Lurgo Mayón, 1999). Sin embargo, algunos de estos depósitos carecen de estudios detallados respecto a las características de los fluidos hidrotermales (temperatura, salinidad, isotopías, edades) para producir modelos genéticos robustos.

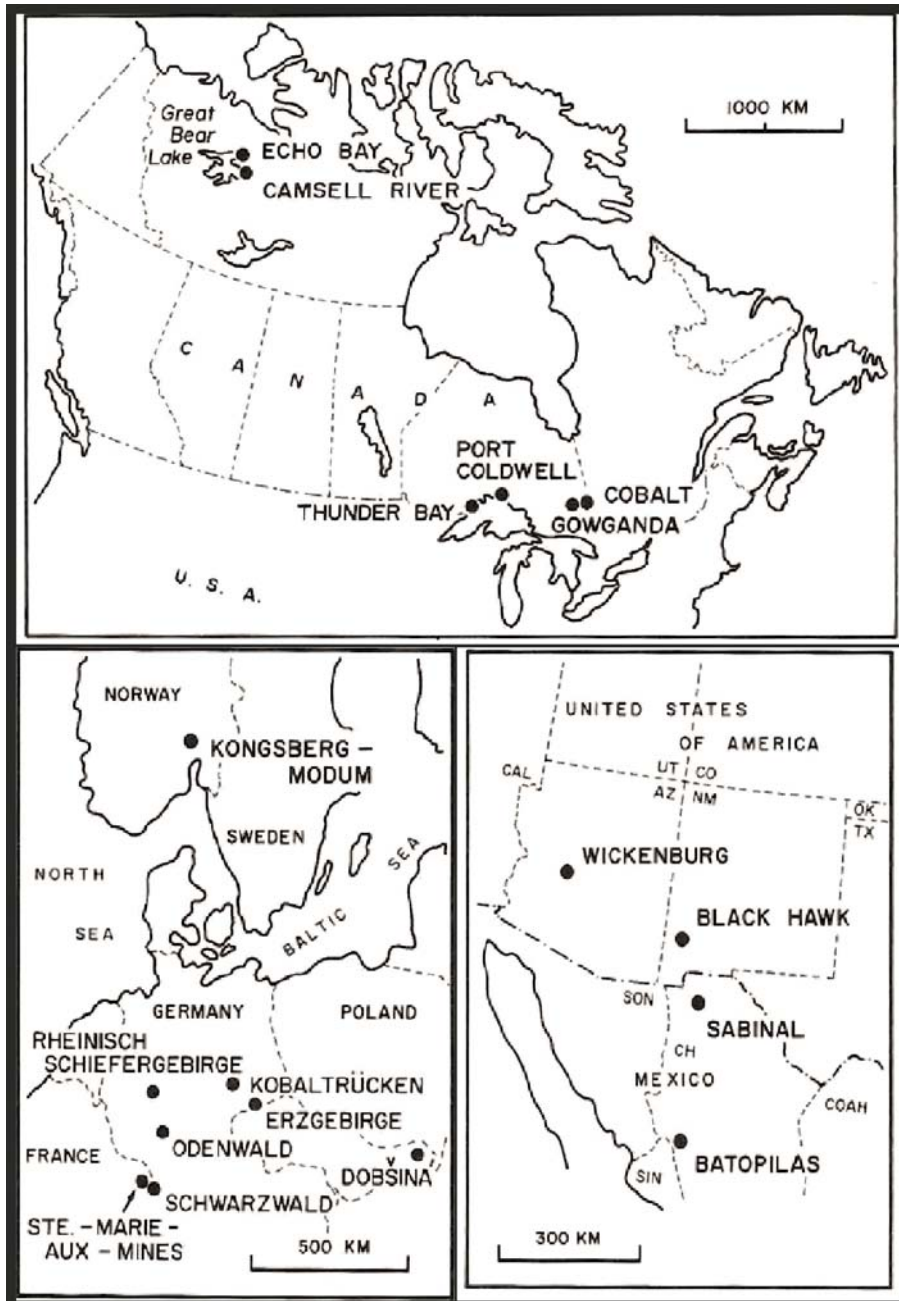

Fig. 9-11. Distribución mundial de los yacimientos más importantes clasificados como *Five Element Deposits*. Tomado de Kissin (1993).

Yacencia

La roca hospedante de las vetas del distrito minero Purísima Rumicruz, consistente en una alternancia de areniscas y pelitas negras depositadas en plataforma abierta, es similar a otras descritas para los FED (e.g. Wenzel, [Staude et al., 2007](#); Kupferschiefer, [Wagner et al. 2009](#)). Sin embargo la roca de caja es una característica altamente variable en los FED. Se presentan encajados en rocas sedimentarias, terrenos graníticos y metamórficos de grado variable. Es significativo que en

numerosos depósitos las rocas volcánicas son escasas o no están presentes (Kissin, 1993), como ocurre en Purísima-Rumicruz. Sin embargo en otros depósitos estas rocas han sido reconocidas como la generadora de las anomalías térmicas y/o como fuente de metales de la mineralización, como en Cobalt, Canadá (Bastin, 1939; Marshall y Watkinson, 2000) o en Bou Azzer (Ahmed *et al.*, 2009).

La alteración hidrotermal en el distrito Purísima-Rumicruz es muy débil y no supera los pocos milímetros hacia la roca de caja, este aspecto es similar a los registrados en los FED donde la alteración hidrotermal es prácticamente es irreconocible. En un balance de masas en el distrito Cobalt Gowganda Andrews *et al.* (1986), demostraron que los fluidos hidrotermales fueron la principal fuente de Ca, Na, CO₂, Ag, As, Nb, y Sr, y los minerales de la veta se enriquecieron en REE, al igual que la roca de caja alterada. Esta última presentó pérdidas de Fe, Mg, K, Al, Mn y P. En las vetas de Purísima-Rumicruz se identificaron óxidos de REE, posiblemente como producto de removilización por alteración supergénica

La yacencia del depósito Purísima-Rumicruz es similar a la de los depósitos tipo FED. Estos son de tipo vetiformes, rellenos por minerales hidrotermales, y suele ser frecuentes múltiples episodios de fracturación seguidos por mineralización. El estilo de las vetas es *pinch and swell*, de pocos centímetros a escala de metros (Kissin, 1993, Lefebure, 1996). En algunos distritos de los FED, la mineralización parece estar limitada por la profundidad y en los casos en que las vetas continúan a mayores profundidades son estériles. La zona mineralizada alcanza en ocasiones hasta los 500m en profundidad (e.g. depósito Wenzel, Staude *et al.*, 2007). Ha sido registrado también la asociación mineralógica de los FED como relleno de poros de rocas sedimentarias con granulometrías pefíticas-psamíticas (Zimmer Lake Area, Canadá, Watkinson *et al.*, 1975).

Mineralogía

La mineralogía es, como se ha mencionado, la característica distintiva de los FED. Existe una recurrencia en los pulsos paragenéticos encontrada en numerosos FED. Kissin (1993), sistematizó una secuencia paragenética completa e idealizada, caracterizada por 5 etapas de precipitación de minerales.

- ✦ Etapa temprana estéril: cuarzo, con cantidades menores de sulfuros de metales base (pirita, calcopirita, galena).

- ✦ Etapa de Uraninita: uraninita y cuarzo. Esta etapa está completamente ausente en algunos distritos, aunque en otros es de suma importancia económica.
- ✦ Etapa arseniuros de Ni-Co-Ag: se asocian arseniuros de Ni-Co con plata y bismuto nativo. Los minerales de ganga que acompañan suelen ser carbonatos.
- ✦ Etapa de sulfuros: piritita, esfalerita, galena, calcopiritita y otros sulfuros de cobre con plata nativa y argentita, en una ganga de calcita, cuarzo, fluorita y baritina. Esta etapa es transicional con la etapa anterior.
- ✦ Etapa tardía estéril: está compuesta por calcita que puede estar acompañada por cantidades significativas de fluorita o baritina.

En numerosos depósitos han sido registradas texturas de rápido crecimiento de los cristales como dendritas o esqueletales, ([Misra y Feet, 1975](#); [Canals *et al.*, 1992](#).; [Staude *et al.*, 2007](#); [Dolníček *et al.*, 2008](#)), interpretadas como rápida precipitación a partir de fluidos sobresaturados.

No obstante, en la mayoría de los depósitos considerados FED esta sucesión de etapas no es completa o incluso alguna de estas puede alterar su ubicación temporal ([Barbanson *et al.*, 2003](#); [Ondruš *et al.*, 2003](#); [Rubinstein y Morello 2006](#)).

El depósito Purísima Rumicruz presenta una paragénesis que comprende cinco etapas de precipitación, tres primarias (sulfuros; sulfoarseniuros-arseniuros-pechblenda; sulfuros), una cuarta etapa de enriquecimiento secundario y una quinta que removiliza los elementos previamente depositados. [Kissin \(1993\)](#) establece necesaria la presencia de plata (nativa o formando sulfosales) en la asociación paragenética de los FED. A pesar de no hallarse minerales portadores de este elemento bajo estudios microscópicos y de química mineral, los tenores relativamente altos, de más de 500 ppm obtenidos en los análisis geoquímicos son consecuentes con la presencia de este elemento en la paragénesis. Considerando la asociación mineral y los pulsos identificados, la mineralogía y paragénesis establecida para el depósito Purísima-Rumicruz es acorde al modelo paragenético de los FED ([López *et al.*, 2011](#)).

Temperatura y salinidad.

Los FED se caracterizan por presentar temperaturas de precipitación variables que pueden alcanzar hasta 500°C (Kissin, 1993), pero comúnmente oscilan entre 100 y 300°C (Wilkerson *et al.*, 1988; Marshall y Watkinson, 2000; Bagheri *et al.*, 2007; Staude *et al.*, 2007). Las inclusiones son predominantemente acuosas, aunque se han registrado fases con dióxido de carbono, particularmente en las últimas etapas donde la ganga es carbonática. Las salinidades son generalmente altas, pueden alcanzar la saturación en NaCl, sin embargo salinidades por debajo de 10 % en peso NaCl eq. también han sido consignadas (Bagheri *et al.*, 2007; Dolníček *et al.*, 2008). La ebullición fue documentada en numerosos depósitos y se logró determinar la P° de atrapamiento, que en general no superan los 600 bares como en Cobalt Gowganda (Kerrick *et al.*, 1986), aunque pueden ser considerablemente menores, alrededor de 200 bares como en Great Bear Lake (Changkakoti *et al.*, 1986).

En el depósito Purísima-Rumicruz las temperaturas mínima obtenidas a partir de inclusiones fluidas en cuarzo y calcita se establecieron entre 150 y 250°C, mientras que las salinidades en cuarzo variaron entre 5 y 12 wt NaCl eq., aunque en los carbonatos las salinidades podrían ser algo mayores. Estos valores estarían dentro del amplio campo de los FED (Fig. 9-12).

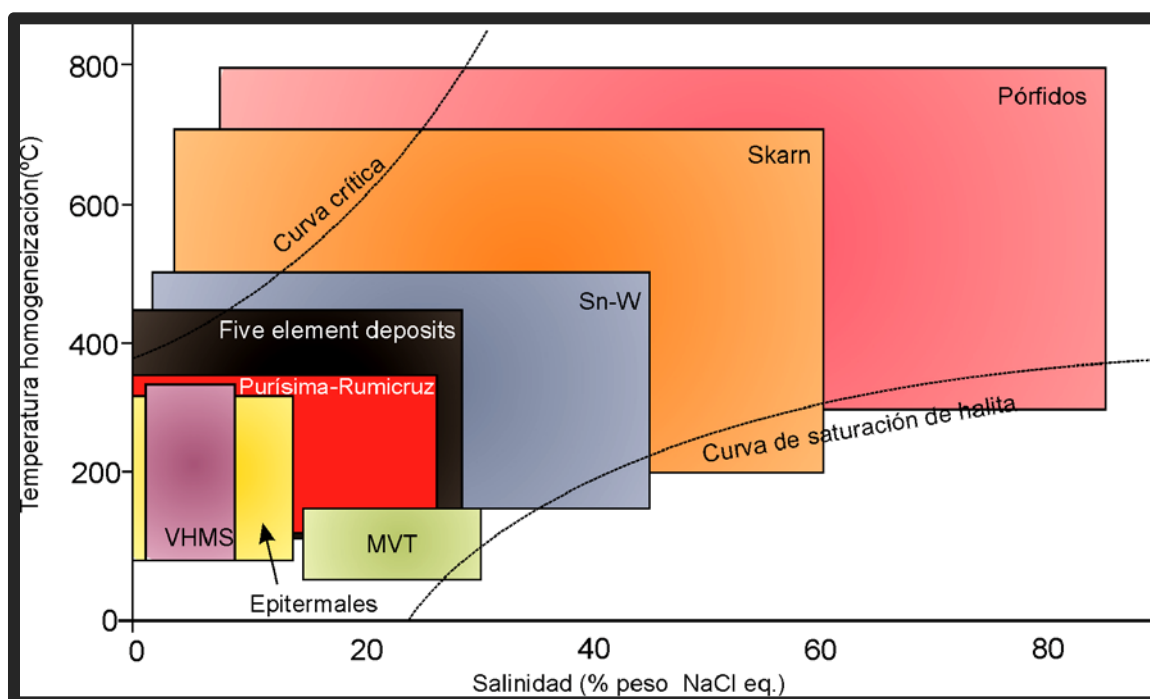

Fig. 9-12. Diagrama temperatura de homogeneización vs salinidad (% en peso NaCl eq.), ilustrando la distribución esquemática de los principales tipos de yacimientos hidrotermales. Los límites de los cuadros para cada tipo de yacimiento son aproximados y no deben considerarse definitivos. Nótese la similitud en los campos de los FED y el correspondiente con el depósito Purísima-Rumicruz. Modificado de Wilkinson (2001).

Isotopos estables

Los estudios de isótopos estables han producido un gran número de interpretaciones sobre la fuente de los metales y de los fluidos hidrotermales. En este sentido, han sido propuestas fuentes juveniles (Kerrich *et al.*, 1986), magmáticas (Changkakoti *et al.*, 1986), formacionales (Goodz *et al.*, 1987) y marinas (Robinson y Ohmoto, 1973).

Modelo genético.

Las interpretaciones genéticas propuestas para los FED han sido motivo de un prolongado debate. No existe consenso sobre un modelo que sea factible de ser utilizado para todos los yacimiento tipo FED. Los depósitos más antiguos estudiados son los localizados en Europa Central, que suscitaron el enfrentamiento entre interpretaciones plutonistas y neptunistas a mediados del siglo XIX (Dolníček *et al.*, 2008).

Asimismo, este debate se trasladó al siglo XX en los nuevos depósitos encontrados. Han sido propuestos modelos que vinculan estos depósitos vetiformes con intrusiones graníticas (Bastin, 1939), máficas (Tyrell, 1907), o vinculados a pórfidos de cobre (Wilkerson *et al.*, 1988). Además hay modelos de mezcla de fluidos magmáticos con aguas meteóricas (Marshall *et al.*, 1993; Marshall y Watkinson, 2000).

Las teorías no magmáticas proponen fluidos FED juveniles (Kerrich *et al.*, 1986), circulación de aguas connatas (Kissin, 1988) y removilización de elementos de rocas de caja (Boyle y Dass, 1971) o aguas metamórficas (Dolníček *et al.*, 2008).

Es destacable, no obstante, que en las últimas décadas las interpretaciones de yacimientos que se clasifican como FED, han asignado una elevada relevancia a los procesos removilizadores de elementos de las rocas de caja por aguas formaciones (Kissin, 1988; Staude *et al.*, 2007). La heterogeneidad de las rocas fuentes de donde son extraídos los metales podría explicar las variedades de los FED.

En cuanto al ambiente geotectónico, los depósitos tipo FED han sido vinculados frecuentemente a procesos de rifting continental (Canals *et al.*, 1992; Kissin, 1993; Essarraj *et al.*, 2005; Bagheri *et al.*, 2007; Staude *et al.*, 2007). En este sentido, existe un *clímax* metalogenético para los FED desde fines del Triásico hasta principio del Cretácico (Kissin, 1993) (e.g. Essarraj *et al.*, 2005; Staude *et al.*, 2007; Rubinstein y Morello, 2006). Este evento metalogénico se lo vincula con los procesos de rifting

ocurridos debido a la apertura del Océano Atlántico con la consiguiente generación de depósitos tipo FED en ambos márgenes de éste ([Essarraj et al., 2005](#); [Staude et al., 2007](#)).

Debido a las características de la yacencia, mineralogía, química mineral e isotópica, temperatura, salinidad y al contexto geológico Purísima Rumicruz reúne características para ser considerado un FED. En el caso de confirmar la edad de la mineralización, el yacimiento Purísima Rumicruz podría ser un integrante de la serie de depósitos producidos durante los eventos de rifting que ocurrieron debido a la apertura del Océano Atlántico.

CAPÍTULO X

CONCLUSIONES

CONCLUSIONES

Este apartado se expone sucintamente las conclusiones más relevantes que se desprendieron de este trabajo:

- En el sector sur del Cerro Colorado de Cobre afloran depósitos de la Formación Acoite (Ordovícico inferior) y del Grupo Salta (Cretácico-Paleógeno). El análisis de las facies en la Formación Acoite permitió reconocer cuatro asociaciones de facies. La interpretación ambiental propuesta para estas asociaciones es un ambiente de plataforma abierta clástica dominada por tormentas. La sucesión psamopélica corresponde a la alternancia de procesos de decantación con eventos de corrientes unidireccionales diluidas modificadas por corrientes oscilatorias de tormentas. Las pelitas de la Formación Acoite concentran elementos metálicos como Ag, Ba, Co, Cu, Ni, Pb, S, Sb, U y Zn. La signatura geoquímica de las pelitas indica un ambiente de depositación anóxico. Estos depósitos constituyen uno de los registros más septentrionales y occidentales de la plataforma silicoclástica desarrollada durante el Ordovícico inferior.

- Las rocas de la Formación Acoite y del Grupo Salta registran evidencias de deformación frágil y dúctil. Las estructuras mayores se presentan en sentido meridiano desarrolladas o reactivadas posiblemente durante la orogenia Andina. Las diferencias estructurales registradas entre los sedimentos de la Formación Acoite y los depósitos del Grupo Salta posiblemente se deban a una estructuración previa de los primeros durante la orogenia Oclóyica.

- El distrito polimetálico Purísima-Rumicruz contiene un conjunto de vetas alojadas en la Formación Acoite, que han sido clasificadas de acuerdo a su composición en sulfuro dominante, baritina dominante y cuarzo. En las vetas de sulfuro dominante la textura más frecuente es el brechamiento de carácter multiepisódico, producto de cizalla y brechamiento mecánico. Estas vetas presentan estructuras delgadas, corridas cortas y geometrías tipo *pinch and swell*. Contienen una rica y compleja mineralogía donde se identificaron cinco etapas de precipitación, tres primarias (primera de sulfuros; segunda de sulfoarseniuros-arseniuros-pechblenda; tercera de sulfuros), una cuarta etapa de enriquecimiento secundario y una quinta que removiliza los elementos previamente depositados. La ganga principal es carbonática y en algunas vetas puede ser importante el contenido de baritina. La geoquímica de las vetas de sulfuros exhibe un enriquecimiento en Ag, As, Co, Cu, Ni, Pb, S, Sb y Zn.

- Las vetas del distrito Purísima Rumicruz presentan un marcado control estructural. La disposición tanto de las vetas como de las fallas identificadas en la Formación Acoite es coherente con una orientación del σ_1 en dirección ONO-ESE, y el σ_3 en posición ENE-OSO.

- Los minerales precipitaron a partir de un fluido hidrotermal con temperaturas mínimas moderadas a bajas, aproximadamente entre 150 y 250 °C. Los sólidos disueltos en esta solución registraron una salinidad aproximada entre 5 a 12 wt NaCl eq. para el cuarzo y salinidades probablemente mayores para los carbonatos.

- Los fluidos hidrotermales que formaron la mineralización fueron originados en la corteza superior. Esto es sustentado principalmente por los datos de Pb-Pb y es acorde con los resultados de los isótopos estables.

- De acuerdo a los datos registrados en el estudio de los isótopos estables se propone que el origen de los fluidos y de los metales provengan de fuentes sedimentarias, posiblemente de la Formación Acoite o unidades infrayacentes.

- Los fluidos fueron probablemente movilizados debido a la anomalía térmica que precedió al proceso de *rifting* ocurrido durante el Jurásico superior-Cretácico. Las soluciones hidrotermales migraron por las fallas generadas o reactivadas durante este evento tectónico. La precipitación de los minerales se produjo por cambios en el Eh y pH de la solución, sin embargo no se descartan procesos de mezcla de fluidos o ebullición que contribuyeron a la precipitación.

- La edad de la mineralización fue asignada a través de una edad modelo Pb-Pb correspondiente a 235 Ma. Sin embargo, debido a que existe una moderada dispersión de los datos y que la información estructural es coherente los esfuerzos distensivos del *rifting* continental del NOA para el sector estudiado, se propone una edad Jurásico superior-Cretácica inferior para la mineralización.

- El depósito reúne características en cuanto a su signatura geoquímica, su variada mineralogía, la temperatura y salinidad de los fluidos hidrotermales, así como valores isotópicos y estilo de la yacencia del depósito, que permite clasificarlo como un *five element deposit*.

- Los estudios geoelectrónicos de potencial inducido y resistividad resultaron una herramienta adecuada para la exploración de este depósito. Existen anomalías positivas en cargabilidad que presentan una correlación negativa con valores de resistividad. Estas anomalías presentan continuidad lateral y vinculación

espacial con las vetas registradas en superficie. Los valores de cargabilidad registrados en la roca de caja son moderadamente altos debido a la presencia de pirita diseminada de origen diagenético, sin vinculación con la actividad hidrotermal.

- El distrito polimetálico Purísimo-Rumicruz presenta potencialidades para continuar la exploración de minerales metalíferos y no metalíferos. Entre los primeros, considerando el modelo genético propuesto y comparado con otros ejemplos mundiales, la exploración debería centrarse en el reconocimiento de pequeños clavos, controlados estructuralmente, muy ricos en sulfuros y se debería evaluar el potencial argentífero del depósito. En cuanto a los minerales no metalíferos se destaca la baritina. El área de mayor relevancia para las tareas prospectivas de este mineral se encuentra en el sector San Agustín.

- La Formación Acoite en contacto mediante fallas de escala regional con los depósitos del Grupo Salta, originadas o reactivadas durante el *rifting* continental, constituye un metalotecto en el NOA que puede resultar una guía exploratoria para la identificación de nuevos depósitos.

REFERENCIAS BIBLIOGRÁFICAS

- Aceñolaza, F.G. y Toselli, A.J. 1973. Consideraciones estratigráficas y tectónicas sobre el Paleozoico Inferior del Noroeste Argentino. *Actas 2º Congreso Latinoamericano de Geología*, 2: 755-783.
- Aceñolaza, F.G., Milana, J.P., Heredia, S. y Simoes, M. 2003. Stratigraphical and biostratigraphical framework of the Angosto de la Quesera conglomerate complex (Cordillera Oriental of Salta): an incised valley system in the Tremadocian of NW-Argentina. In: Albanesi, G., Beresi, M., Peralta, S. (Eds.), *Ordovician from the Andes, Serie Correlación Geológica*, vol. 17, pp. 365–370.
- Aceñolaza, F.G. y Aceñolaza, G. 2005. La Formación Puncoviscana y unidades estratigráficas vinculadas en el Neoproterozoico-Cámbrico temprano. *Latin American Journal of Sedimentology and basin analysis*. vol. 12 (2), 65-87
- Aceñolaza, F.G. y Alonso, R. 2008. Los estudios geológicos en Jujuy. *Geología y Recursos Naturales de la Provincia de Jujuy*, pp. 3-10. En Coira B, E Zappettini, eds. *Relatorio XVII Congreso Geológico Argentino*. Jujuy: Asociación Geológica Argentina, Buenos Aires.
- Ahmed, H., Arai, S. y Ikenne, M. 2009. Mineralogy and Paragenesis of the Co-Ni Arsenide Ores of Bou Azzer, Anti-Atlas, Morocco. *Economic Geology*, 104(2):249-266.
- Aigner T. y Reineck, H.E. 1982. Proximity trends in modern storm sands from the Helgoland Bight (North Sea) and their implications for basin analysis. *Senckenbergiana Maritima*, v. 14, p. 183–215.
- Aitchison, J. 1986. *The statistical analysis of compositional data: Monographs on Statistics and applied Probability*. Chapman & Hall Ltd., 416 p., London.
- Andrews, A.J., Owsicki, L., Kerrich, R. y Strong D.F. 1986. The silver deposits at Cobalt and Gowganda, Ontario. I: Geology, petrography, and whole-rock geochemistry: *Canadian Journal of Earth Sciences* (23):1480-1506.
- Angellelli, V. 1950. Recursos minerales de la República Argentina I. Yacimientos metalíferos *Rev. Inst. Inv. Mus. Arg. Cs. Nat. (Geol.)* N9 2.
- Astini, R.A. y Waisfeld, B.G. 1993. Análisis estratigráfico y paleoambiental del Ordovícico inferior (Formaciones Acoite y Sepulturas) al oeste de Purmamarca, Cordillera Oriental jujeña. *Actas 12º Congreso Geológico Argentino*, 1: 96-106.
- Astini, R. A. 2003. The Ordovician Proto-Andean basins. En: Benedetto, J.L. (Ed.): *Ordovician fossils of Argentina*. Secretaría de Ciencias y Tecnología, Universidad Nacional de Córdoba: 1-74. Córdoba.
- Astini, R.A., Waisfeld, B.G., Toro, B.A. y Benedetto, J.L., 2004. El Paleozoico Inferior y Medio de la región de Los Colorados, borde occidental de la Cordillera Oriental (Provincia de Jujuy), Argentina. *Revista de la Asociación Geológica Argentina*, 59: 243-260.
- Astini, R. A. 2005. Las sedimentitas que apoyan en no concordancia sobre el “granito rojo” en el angosto de la Quesera (Cordillera Oriental, Salta): una revisión crítica a más 60 años de los trabajos pioneros de J. Keidel. *Revista Asociación Geológica Argentina* 60, 513–523.
- Astini, R. A., Spagnuolo, C., Dávila, F.M. y Rapalini, A.E. 2005. El Grupo Mesón y la discordancia Irúyica en el noroeste argentino. *Actas 16º Congreso Geológico Argentino*, La Plata.
- Astini, R.A. 2008. Sedimentación, facies, discordancias y evolución paleoambiental durante el cambro-ordovícico. *Geología y Recursos Naturales de la Provincia de Jujuy. Relatorio del XVII Congreso Geológico Argentino*, S.S. de Jujuy, 2008. Editores: Coira B. y Zappettini E.O. Buenos Aires: Asociación Geológica Argentina, 2008. 650 p.
- Awad Sultan, S., Mansour, S.A., Monteiro Santos, F. y Sobhy Helaly, A. 2009. Geophysical exploration for gold and associated minerals, case study: Wadi El Beida area, South Eastern Desert, Egypt. *Journal of geophysics and engineering*, 6: 345–356.
- Babinski, M., Van Schmus, W. y Chemale Jr., F., 1999. Pb-Pb dating and Pb isotope geochemistry of Neoproterozoic carbonate rocks from the São Francisco basin, Brazil: Implications for the mobility of Pb isotopes during tectonism and metamorphism. *Chemical Geology*, 160(3):175-199.
- Bachmann G., Grauert B., Kramm U., Lork A. y Miller H. 1987. El magmatismo Cámbrico medio-Cámbrico superior en el basamento del noroeste argentino: investigaciones isotópicas y geocronológicas sobre los granitoides de los complejos intrusivos Santa Rosa de Tastil y Cañaní. *Actas 10º Congreso Geológico Argentino*, 4: 125-127.
- Bagheri, H. 2009. Rare earth and trace element mobility by CO₂ bearing fluids in five-element deposits of the Anarak area, Central Iran. *Journal of Geochemical Exploration*, 101(1), pp.3-3.
- Bagheri, H., Moore, F. y Alderton D. 2007. Cu–Ni–Co–As (U) mineralization in the Anarak area of central Iran. *Journal of Asian Earth Sciences*, 29(5-6): 651-665.

- Bahlburg, H. 1990. The Ordovician basin in the Puna of NW Argentina and N Chile: Geodynamic evolution from back-arc to foreland basin. *Geotektonische Forschungen*, 75:1-107. Stuttgart.
- Bahlburg, H. 1991. The Ordovician back-arc to foreland successor basin in the Argentinian-Chilean Puna: tectono-sedimentary trends and sea-level changes. En: Macdonald, D. (Ed.): *Sedimentation, Tectonics and Eustasy: Processes and Products*. Special Publication International Association of Sedimentologists, Blackwell Scientific Publications, 1: 465-484.
- Bahlburg, H. 1993. Hypothetical southeast Pacific continent revisited: new evidence from middle Paleozoic basins of northern Chile. *Geology*, 21: 909-912.
- Bahlburg, H. y Furlong, K. 1996. Lithospheric modeling of the Ordovician foreland basin in the Puna of northwestern Argentina: on the influence of arc loading on foreland basin formation. *Tectonophysics* 259 1-3: 245-258.
- Bahlburg, H. y Hervé, F., 1997. Geodynamic evolution and tectonostratigraphic terranes of northwestern Argentina and northern Chile. *Geological Society of America Bulletin*, 109: 869-884.
- Barbanson, L. Chauvet, A., Gaouzi A., Badra L., Mechiche M. 2003. The Cu (NiBiUAuAg) mineralization of Ifri (Haut Seksaoua district, Morocco): contribution of a textural study to the discussion syngenetic versus epigenetic. *Comptes Rendus Géoscience*, 335(14), pp.1021-1029.
- Bastin, E.S., 1939. The nickel-cobalt-native silver ore-type: *Economic Geology*, v. 34, p. 1-40.
- Becchio, R., Luccassen, F., Franz, G., Viramonte, J. y Wemmer, K. 1999. El Basamento Paleozoico Inferior del noroeste de Argentina (23°- 27°) - Metamorfismo y geocronología. 14° Congreso Geológico Argentino, Relatorio 1: 58-78.
- Bentley, S.J. y Nittrouer, C.A. 2003. Emplacement, modification, and preservation of event strata on a flood-dominated continental shelf: Eel shelf, Northern California. *Continental Shelf Research* 23, p 1465-1493.
- Bodnar, R.J. 1993. Revised equation and table for determining the freezing point depression of H₂O-NaCl solutions. *Geochim. Cosmochim. Acta* 57, 683- 684.
- Bodnar, R.J. y Vityk, M.O. 1994. Interpretation of microthermometric data for H₂O-NaCl fluid inclusions. In *Fluid Inclusions in Minerals, Methods and Applications*, B. De Vivo and M. L. Frezzotti, eds., Virginia Tech, Blacksburg, VA, p. 117-130.
- Bodnar, R.J. 1999. Hydrothermal Solutions. En *Encyclopedia of Geochemistry*, C.P. Marshall y Fairbridge eds., Kluwer Academic Publishers, Lancaster, pp. 333-337.
- Boll, A. y Hernández, R. 1985. Área Tres Cruces. Prov. de Jujuy. Análisis estratigráfico-estructural. Evaluación como objetivo exploratorio. Informe YPF. Inédito.
- Boyle R. y Dass A. 1971. The origin of the native silver veins at Cobalt, Ontario. *Canadian Mineralogist*, 11(1):414.
- Brett, R. 1964. Experimental data on the system Cu-Fe-S and their bearing on exsolution textures in ores. *Economic Geology*. 59:1241-1269.
- Brodtkorb de, M.K. 1965. Estudio de la mineralización del yacimiento "La Esperanza", Provincia de Salta. 2a Jornadas Geológicas Argentinas, en *Acta Geológica Lilloana*, (V) Tucumán.
- Brodtkorb de, M. K. 1969. Estudio de la mineralización del yacimiento San Santiago. *Asociación Geológica Argentina, Revista*, 25: 307-310.
- Brodtkorb de, M K. 1972. Hallazgo de pechblenda en La Mina Romicruz, Prov. de Jujuy. *Actas del V Congreso Geológico Argentino, Córdoba*. p 63-68.
- Brodtkorb de, M K. 1973. Estudio de la mineralización del yacimiento "La Niquelina", provincia de Salta y un análisis comparativo de sus posibles relaciones con los depósitos "Romicruz" y "Esperanza". *Revista de la Asociación Geológica Argentina*, 27, 4: 364-368.
- Brodtkorb, M. K. de, 1999. El yacimiento de níquel y uranio San Santiago, La Rioja. En: *Recursos Minerales de la República Argentina* (Ed. E. O. Zappettini), Instituto de Geología y Recursos Minerales SEGEMAR, Anales 35: 631-632, Buenos Aires.
- Brown, P.E. 1989. FLINCOR: A microcomputer program for the reduction and investigation of fluid-inclusion data. *American Mineralogist* 74, 1390.
- Buatois, L.A., Mángano, M.G. y Moya, M.C., 2000. Incisión de valles estuarinos en el Cámbrico tardío del noroeste argentino y la problemática del límite entre los grupos Mesón y Santa Victoria. *Resúmenes 2º Congreso Latinoamericano de Sedimentología y 8º Reunión Argentina de Sedimentología*: 55.
- Buatois, L.A. 2003. Sedimentary facies, depositional evolution of the Upper Cambrian-Lower Ordovician Santa Rosita formation in northwest Argentina. *Journal of South American Earth Sciences*, 16(5):343-363.

- Buatois, L.A., Zeballo, F.J., Albanesi, G.L., Ortega, G., Vaccari, E. y Mángano, M.G. 2006. Depositional Environments and Stratigraphy of the Upper Cambrian-Lower Ordovician Santa Rosita Formation at the Alfarcito area, Cordillera Oriental, Argentina: Integration of biostratigraphic data within a sequence stratigraphic framework. *Latin American Journal of Sedimentology and Basin Analysis* 13: 65-95.
- Butler, I., Rickard, D. y Grimes, S. 2000. Framboidal Pyrite: Self Organization in the Fe-S System. *Goldshmidt 2000, Journal of Conference abstracts. Volume 5 (2)*, p 276-277.
- Caffe, P. y Coira, B.L. 2008. Depósitos epitermales polimetálicos asociados a complejos volcánicos dómicos: Casa Colorada, Pan de Azúcar, Chinchillas y Cerro Redondo. En *Relatorio XVII Congreso Geológico Argentino. Jujuy (Coira B, E Zappettini, eds.)*, Asociación Geológica Argentina, Buenos Aires, pp. 350-357.
- Canals, A., Cardellach, E., Rye, D. y M. Ayora, C. 1992. Origin of the Atrevida Vein (Catalonian coastal ranges, Spain); mineralogic, fluid inclusion, and stable isotope study. *Economic Geology*, 87(1), pp.142-153.
- Carmona, J.M., Bitzer, K., López, E. y Bouazza, M. 2000. Isotopic composition and origin of geothermal waters at Caldetes (Maresme-Barcelona). *J. Geochem. Expl.* 69–70, 441–447.
- Changkakoti, A., Morton, R.D., Gray, J. y Yonge, C.J. 1986. Oxygen, hydrogen, and carbon isotopic studies of the Great Bear Lake silver deposits, Northwest Territories: *Canadian Journal of Earth Sciences* (23):1463-1469.
- Chayle, W. 1999. Mina Pirquitas, Jujuy. En: *Recursos Minerales de la República Argentina (Ed. E. O. Zappettini)*, Instituto de Geología y Recursos Minerales SEGEMAR, Anales 35: 1593-1598, Buenos Aires.
- Chomnales, R., Vázquez R., y Palou, R. 1960. Noticia preliminar sobre la existencia de minerales de Ni en la mina Purísima (Rumicruz), Dto. de Cochino, Jujuy. Instituto de geología y minería. Comunicación 2. Jujuy.
- Clayton, R.N. y Mayeda, T.K. 1963. The use of bromine pentafluoride in the extraction of oxygen from oxides and silicates for isotopic analysis. *Geochimica et Cosmochimica Acta*, 27, 43-52.
- Coira, B. L., 1979. Descripción geológica de la Hoja 3c, Abra Pampa, Provincia de Jujuy. Secretaría de Estado de Minería, Servicio Geológico Nacional, Carta Geológico-Económica de la República Argentina. Boletín 170. Buenos Aires.
- Coira, B.L., Mahlburg, Kay, S., Pérez, B., Woll, B. Hanning, M. y Flores, P. 1999. Magmatic sources and tectonic setting of Gondwana margin Ordovician magmas, northern Puna of Argentina and Chile. En: Ramos, V.A. and Keppie, J.D. (Eds.): *Laurentia-Gondwana Connections before Pangea. Geological Society of America Special Paper*, 336: 145-170. Boulder, Colorado.
- Coira, B., Caffe, P.J., Ramírez, A., Chayle, W., Díaz, A., Rosas, S., Pérez, A., Pérez, E.M.B., Orosco, O. y Martínez, M., 2004. Hoja Geológica 2366-I/2166-III Mina Pirquitas, Provincia de Jujuy (escala 1:250.000). Servicio Geológico Minero Argentino. Instituto de Geología y Recursos Minerales. Boletín, 269: 1-123 pág.
- Coira, B., Díaz, A.M., Ramírez, A y Guevara, S.R., 2005. Volcanismo silíceo en la Quebrada de Taique, sus implicancias en la evolución de la faja magmática oriental de la Puna, Argentina. *Actas del 16° Congreso Geológico Argentino*, (1):709-716. La Plata.
- Coira B. L. 2008. Volcanismo del Paleozoico inferior en la Puna Jujeña. *Geología y Recursos Naturales de la Provincia de Jujuy. En Relatorio XVII Congreso Geológico Argentino. Jujuy (Coira B, E Zappettini, eds.)*, Asociación Geológica Argentina, Buenos Aires, pp. 134-139.
- Coira B., Koukharck M., Ribeiro Guevara S. y Cisterna C.E. 2009a. Puna (Argentina) and northern Chile Ordovician basic magmatism: A contribution to the tectonic setting. *Journal of South American Earth Sciences* (27):24–35
- Coira, B., Kirschbaum, A., Hongn, F., Pérez, B. y Menegatti, N. 2009. Basic Ordovician magmatism in northeastern Puna, Argentina: chemical composition and tectonic setting in the Ordovician back-arc. *Journal of South America Earth Sciences* (28):374-382.
- Colella, A., Lapenna, V., Rizzo, E. 2004. High-resolution imaging of the High Agri Valley Basin (Southern Italy) with electrical resistivity tomography. *Tectonophysics* 386, 29–40.
- Cristiani, C., Del Moro, A., Matteini, M., Mazzuoli, M. y Omarini, R., 1999. The Tusaquillas plutonic complex, Central Andes. Age, petrology and geodynamic significance. *Actas 2° Simposio Sudamericano de Geología Isotópica*, (1): 34-35. Carlos Paz.
- Demant, D., Renardy, F., Vanneste, K., Jongmans, D., Camelbeeck, T y Meghraoui, M. 2001. The use of geophysical prospecting for imaging active faults in the Roer Graben, Belgium. *Geophysics*, Vol. 66, (1):78–89.

- Dolníček, Z., Bohuslav, F., Prochaska, W., Kučera, J. y Sulovský, P. 2008. Origin of the Zálesí U–Ni–Co–As–Ag/Bi deposit, Bohemian Massif, Czech Republic: fluid inclusion and stable isotope constraints. *Mineralium Deposita*, 44(1):81-97.
- Dong, G., Morrison, G. y Jaireth, S., 1995. Quartz textures in epithermal veins, Queensland; classification, origin and implication. *Economic Geology*, 90(6):1841.
- Duke, W.L., 1990. Geostrophic circulation or shallow marine turbidity currents? The dilemma of paleoflow patterns in storm-influenced prograding shoreline systems: *Journal of Sedimentary Petrology*, v. 60, p. 870–883.
- Duke, W.L., Arnott, R.W.C., y Cheel, R.J., 1991. Shelf-sandstones and hummocky cross stratification: new evidence on a stormy debate: *Geology*, v. 19, p. 625–628.
- Dumas, S., Arnott, R.W.C., y Southard, J.B., 2005. Experiments on oscillatory-flow and combined flow bed forms: Implications for interpreting parts of the shallow marine rock record. *Journal of Sedimentary Research*, v. 75, (3):501–513.
- Dumas, S. y Arnott, R.W.C. 2006. Origin of hummocky and swaley cross-stratification—The controlling influence of unidirectional current strength and aggradation rate. *Geology*, v. 34, p 1073 - 1076.
- Essarraj, S. Boiron, M.C., Cathelineau M., Banks D.A. y Benharref M. 2005. Penetration of surface-evaporated brines into the Proterozoic basement and deposition of Co and Ag at Bou Azzer (Morocco): Evidence from fluid inclusions. *Journal of African Earth Sciences*, 41(1-2):25-39.
- Evans, R.B. y Burley, A.J., 1969. Variable frequency induced polarization surveys in Western Swaziland. Institute of Geological Sciences, Geophysical Division, Geophysical Report No. GP/0/41, 1-36, London. (inédito).
- Fanlo, I. y Subías, I. 2006. Textures and compositional variability in gersdorffite from The Crescencia Ni–(Co–U) Showing, Central Pyrenees, Spain: primary deposition or re-equilibration?. *The Canadian Mineralogist* 40, p 1513-1528.
- Fanlo, I., Subías, I., Gervilla, F., Paniagua, A. y García, B. (2004): The composition of Co–Ni–Fe sulfarsenides, diarsenides and triarsenides from the San Juan de Plan deposit, central Pyrenees, Spain. *Canadian Mineralogist* 42, p 1221- 1240.
- Fazzito, S.Y., Rapalini, A.E., Cortés, J.M. y Terrizzano, C.M. 2009. Characterization of Quaternary faults by electric resistivity tomography in the Andean Precordillera of Western Argentina. *Journal of South American Earth Sciences* 28: 217–228.
- Fernández, J., Bondesio P. y Pascual, R. 1973. Restos de *Lepidosiren paradoxa* (Osteichthyes, Dypnoi) de la Formación Lumbreira (Eoceno) de Jujuy. Consideraciones estratigráficas, paleoecológicas y paleozoogeográficas. *Ameghiniana*, 10(2):152-172. Buenos Aires.
- Forsythe R. D., Davidson J., Mpodozis C. y Jesinkey C. 1993. Lower Paleozoic relative motion of the Arequipa block and Gondwana; paleomagnetic evidence from Sierra de Almeida of northern Chile. *Tectonics* 12: 219-236
- Friedman, I. y Gleason, J. 1973. Notes on the bromine pentafluoride technique of oxygen extraccion. *Journal of Research. U.S. Geological Survey* 1, 6: 679-680.
- Fusseis, F., Regenauer-Lieb, K., Liu, J, Hough, R.M. y De Carlo, F. 2009. Creep cavitation can establish a dynamic granular fluid pump in ductile shear zones. *Nature*, 459(7249): 974–977.
- Galliski, M.A. y Viramonte, J.G. 1988. The Cretaceous paleorift in northwestern Argentina: A petrologic approach. *Journal of South American Earth Sciences*, 1: 329- 342.
- Garven, G. y Raffensberger M. 1997. Hydrogeology and geochemistry of ore genesis in sedimentary basins. En H.L. Barnes (ed.), *Geochemistry of Hydrothermal Ore Deposits*, 3rd edn. John Wiley, pp. 90-125.
- Gemmell, J.B., Zantop, H. y Meinert, L.D. 1992. Genesis of the Aguilar zinc-lead-silver deposit, Argentina; contact metasomatic vs. sedimentary exhalative. *Economic Geology*, 87(8):2085-2112.
- Giano, S. I., Lapenna, V., Piscitelli, S. y Schiattarella, M. 2000, Electrical imaging and self-potencial surveys to study the geological setting of the Quaternary slope deposits in the Agri high valley (Southern Italy): *Annali di Geofisica*, 43(2): 409-419.
- Goodz, M. Jonasson, I., Watkinson, D. y Kingston, D. 1987. The beaver-temiskaming silver sulpharsenide vein deposits, cobalt: Vein and host rock geochemistry with applications to exploration. *Journal of Geochemical Exploration*, 29(1-3):.411-412.
- Guido D.M., Jovic, S.M., Echeveste, H., Tessone M.O., Ramayo Cortes, L. y Schalamuk, I.B. 2009: Descubrimiento y modelización de clavos mineralizados en vetas polimetálicas a partir de exploración geoelectrica, proyecto Pingüino, Macizo del Deseado. *Revista de la Asociación Geológica Argentina* 64 (3): 203 - 210.

- Hanor, J.S. 1979 The sedimentary genesis of hydrothermal fluids. En H.L. Barnes (ed.), *Geochemistry of Hydrothermal Ore Deposits*. Wiley-Interscience, pp. 137–172.
- Harms, U. 2010. Mineralogical Chemistry of gersdorffite – A powerful tool in the differentiation of hydrothermal systems. *Chemie der Erde* 70, 175–184.
- Harrington, H.J. y Leanza, A.F. 1957. Ordovician trilobites of Argentina. Special Publication, 1. Department of Geology, University of Kansas Press, 276 pp. Lawrence.
- Hauser, N., Matteini, M., Pimentel, M. y Omarini, R. 2008. K-Ar and Sr-Nd geochronology of alkaline lamprophyre dykes, from the Rio Grande valley, Eastern Cordillea, NW Argentina: origin of parental magma from a metasomatized mantle. *Actas 6° South American Symposium on Isotope Geology*. Bariloche, Argentina.
- Hem S.R. y Makovicky E. 2001. Compositional trends in Fe, Co and Ni sulfarsenides and their crystal-chemical implications: results from The Arroyo de la Cueva deposits, Ronda Peridotite, southern Spain. *The Canadian Mineralogist* 39, p 831-853.
- Hem, S.R. y Makovicky, E. 2004. The system Fe–Co–Ni– As–S. II. Phase relations in the (Fe,Co,Ni)As_{1.5}S_{0.5} section at 650° and 500°C. *The Canadian Mineralogist* 42, p 63-86.
- Hem, S.R. 2006. Solid solution in the Fe-Co-Ni-As-S system. *Chemical Geology* 225, p 291-303.
- Hoefs, J. 2009. *Stable Isotope Geochemistry*. Springer. University of Göttingen. Germany Goldschmidtstr. Sixth Edition, 293 p.
- Hoffman, D.L., Algeo, T.J., Maynard J.B., Joachimski M.M., Hower J.C. y Jaminski J. 1998 Regional stratigraphic variation in bottom water anoxia in offshore core shales of Upper Pennsylvanian cyclothems from Eastern Midcontinent Shelf (Kansas), U.S.A. En: Schieber J, Zimmerle W, Sethi P (eds) *Shales and mudstones I*. E Schweizerbart'sche Verlagsbuchhandlung, Stuttgart, pp 243–269.
- Hongn, F.D. y Mon, R. 1999. La deformación ordovícica en el borde oriental de la Puna. En González Bonorino, G., Omarini, R., Viramonte, J. G. (eds.) *Geología del Noroeste Argentino. Relatorio 14° Congreso Geológico Argentino*, Salta, 1: 212-216.
- Hongn, F.D., Tubía, J.M., Aranguren, A., Mon, R. y Battaglia, R. 2001. Intrusión del granito rojo del batolito de Tastil en areniscas eopaleozoicas en el Angosto de la Quesera, Cordillera Oriental, Salta. *Revista Asociación Geológica Argentina* 56, 249–252.
- Hongn, F.D., Mon R. y Seggiaro R. 2008. Evolución estructural en el lapso Neoproterozoico-paleozoico inferior. *Geología y Recursos Naturales de la Provincia de Jujuy*, pp. 37–49. En Coira B, E Zappettini, eds. *Relatorio XVII Congreso Geológico Argentino*. Jujuy: Asociación Geológica Argentina, Buenos Aires.
- Hongn, F.D., Tubía J.M, Aranguren, A., Vegas, N. y Mon, R., Dunning G.R. 2009. Magmatism coeval with lower Paleozoic shelf basins in NW-Argentina (Tastil batholith): Constraints on current stratigraphic and tectonic interpretations. *Journal of South American Earth Sciences* 29 (2): 289-305
- Hongn, F.D., Mon R., Petrinovic I., Del Papa C. y Powell J. 2010. Inversión y reactivación tectónicas Cretácico-Cenozoicas en el noroeste Argentino: Influencia de las heterogeneidades del basamento Neoproterozoico-Paleozoico inferior, *Revista de la Asociación Geológica Argentina*, 66: 38–53.
- Horton, R.J., Smith, B.D. y Washburne, J.C. 1985. Electrical geophysical investigations of massive sulfide deposits and their host rocks, West Shasta copper-zinc district. *Economic Geology* 80, 2213-2229.
- Immenhauser A., 2009. Estimating paleo-water depth from the physical rock record. *Earth-Science Reviews*, v. 96, Issues 1-2, p 107-139.
- Jambor, J.L. 1971. Gangue mineralogy. *The Canadian Mineralogist*, pp.232-262.
- Jébrak, M. 1997. Hydrothermal breccias in vein-type ore deposits: a review of mechanisms, morphology and size distribution. *Ore Geology Reviews* 12, 111–134.
- Johnson, N., Craig, J. y Rimstidt, D. 1986. Compositional trends in tetrahedrite. *Canadian Mineralogist*. Vol 24, p 385-397.
- Keidel, J., 1943. El Ordovícico inferior en los Andes del Norte Argentino y sus depósitos marino glaciares. *Boletín Academia Nacional de Ciencias* 36 (2), 140–229.
- Kerrich, R., Strong, D.F., Andrews, A.J. y Owsicki, L. 1986. The silver deposits at Cobalt and Gowganda, Ontario. III: Hydrothermal regimes and source reservoirs — Evidence from H, O, C and Sr isotopes and fluid inclusions. *Canadian Journal of Earth Sciences*, 23, p. 1519-1550.

- Kilmurray, J., Igarzábal, A. 1971. Petrografía y rasgos geomórficos del batolito granítico de Santa Rosa de Tastil, Provincia de Salta, Rep. Argentina. *Revista Asociación Geológica Argentina* 26 (4), 417–438.
- Kissin, S.A. 1988. Nickel-cobalt-native silver (five- element) veins: A rift-related ore type, in Kisvarsanyi, G. and Grant, S.K., eds. *Proceedings Volume, North American Conference on Tectonic Control of Ore Deposits and the Vertical and Horizontal Extent of Ore Systems: University of Missouri-Rolla*. Rolla, Mo., p. 268-279.
- Kissin, S.A. 1993. Five-element (Ni-Co-As-Ag-Bi) Veins. En: *Ore Models v. II*. pp. 87-98.
- Klemm, D.D. 1965. Synthesen und Analysen in den Dreiecksdiagrammen FeAsS–CoAsS–NiAsS und FeS₂–CoS₂–NiS₂. *Neues Jahrb. Mineral., Abh.* 103, p 205-255.
- Leckie, D.A., y Krystinik, L.F. 1989. Is there evidence for geostrophic currents preserved in the sedimentary record of inner to middle-shelf deposits?. *Journal of Sedimentary Petrology*, v. 59, p. 862–870.
- Lefebure, D.V. 1996. Five-element veins Ag–Ni–Co–As+/(Bi,U). En: Lefebure, D.V., Ho y, T. (Eds.), in *selected British Columbia Mineral Deposit Profiles, vol. 2, Metallic Deposits*. British Columbia Ministry of Employment and Investment, Open File report 1996-13, pp. 89–92. Liu et al., 2010.
- Lepeltier, C. 1969. A Simplified Statistical Treatment of Geochemical Data by Graphical Representation. *Economic Geology*, 64: 538-550.
- Liu, J., Zhai, D., Li, Z., He, M., Liu, Y. y Li, C. 2010. Occurrence of Ag, Co, Bi and Ni elements and its genetic significance in the Baiyangpin silver-copper polymetallic metallogenic concentration area, Lanping basin, southwestern China. *Acta petrologica Sinica*, 16(6), pp.1643-1660.
- Loftus-Hills, G. y Solomon, M. 1967. Cobalt, nickel and selenium in sulphides as indicators of ore genesis. *Mineralium Deposita* v2 (3), p 228-242.
- Loke, M.H. y Dahlin, T. 2002. A comparison of the Gauss-Newton and quasi-Newton methods in resistivity imaging inversion. *Journal of Applied Geophysics* 49: 149-162.
- López, L., Echeveste, H., Schalamuk, I.B. 2011. Caracterización paragenética del depósito tipo five element Purísima-Rumicruz, Jujuy, Argentina. XVIII Congreso Geológico Argentino. Neuquén. ISBN 978-987-22403-4-9. Actas de resúmenes en CD/DVD.
- Lowrie, W. 2007. *Fundamentals of Geophysics*. 2nd ed. 381 pp. Cambridge, New York, Melbourne: Cambridge University Press
- Lurgo Mayón, C. S. 1999. Depósitos polimetálicos ricos en níquel, cobalto y arsénico de la Cordillera Oriental, Jujuy y Salta. En: *Recursos Minerales de la República Argentina* (Ed. E. O. Zappettini), Instituto de Geología y Recursos Minerales SEGEMAR, Anales 35: 999-1004, Buenos Aires.
- Lurgo Mayón, C. S., Segal S. J. y Zappettini E. O. 1999. El yacimiento de sulfuros masivos La Colorada, Salta. En: *Recursos Minerales de la República Argentina* (Ed. E. O. Zappettini), Instituto de Geología y Recursos Minerales SEGEMAR, Anales 35: 487-492, Buenos Aires.
- Mángano, M.G. y Buatois, L.A. 2000. Ichnology, sedimentary dynamics, and sequence stratigraphy of the Mesón Group: a Cambrian macrotidal shallow-marine depositional system in northwest Argentina. *Instituto Superior de Correlación Geológica, Miscelánea*, 6: 109-110.
- Mángano, M.G. y Buatois, L.A., 2004. Integración de estratigrafía secuencial, sedimentología e icnología para un análisis cronoestratigráfico del Paleozoico inferior del noroeste argentino. *Revista de la Asociación Geológica Argentina*, 59: 273-280.
- Marshall, D., Diamond, L.W. y Skippen, G.B. 1993. Silver transport and deposition at Cobalt, Ontario, Canada; fluid inclusion evidence. *Economic Geology*, 88(4), pp.837-854.
- Marshall, D. y Watkinson, D., 2000. The Cobalt mining district: Silver sources, transport and deposition. *Exploration and Mining Geology*, 9(2), p.81-90.
- Marshall, D. Anglin C.D. y Mumin H. 2004. Ore mineral atlas .Geol. Assoc. Canada – Mineral deposits division 112.
- Matteini, M., Hauser, N., Pimentel, M., Omarini, R., Dantas, E.L. y Buhn, B.M. 2008. Combined in situ U–Pb, Lu–Hf and Sm–Nd systematics applied to the Tastil batholith, Eastern Cordillera, NW-Argentina: Implications for the evolution of western margin of Gondwana during the Early Paleozoic. In: VI South American. Symposium on Isotope Geology, Bariloche, Argentina, Abstracts, p. 42.
- Méndez, V., Navarini, A., Plaza, D. Viera, V., 1973. Faja eruptiva de la Puna Oriental. *Actas 5° Congreso geológico Argentino, Córdoba*. Actas 4: 89-100.
- Menegatti, N., 2001. El Complejo Alcalino Sierra de Rangel. Provincia de Salta. Argentina. Facultad de Ciencias Naturales, Universidad Nacional de Salta. Tesis Doctoral. 153 pág. Inédito.

- Misra K. C. y Fleet M.C. 1975. Textural and compositional variations in a Ni-Co-As assemblage. *Canadian Mineralogist* 13: 8-14.
- Misra, K. C. 2000. *Understanding mineral deposits*. Dordrecht: Kluwer Academic Publishers, 845 pp.
- Mon, R. y Hongn, F., 1987. Estructura del Ordovícico de la Puna. *Revista de la Asociación Geológica Argentina*, 42: 31-38.
- Mon, R. y Hongn, F., 1988. Caracterización estructural de la Formación Puncoviscana dentro del basamento del Norte Argentino. *Revista de la Asociación Geológica Argentina*, 43: 124-127.
- Mon, R. y Hongn, F. 1991. The structure of the Precambrian and Lower Paleozoic Basement of the Central Andes between 22° and 32° S. Lat. *Geologische Rundschau* 83: 745-758.
- Monaldi, C.R., Salfity, J.A. y Kley, J. 2008 - Preserved extensional structures in an inverted Cretaceous rift basin, northwestern Argentina: Outcrop examples and implications for fault reactivation. *Tectonics* 27: TC1011, 21p.
- Morello, O. y Rubinstein, N. 1997. Mineralización de As-Ni-Co-U-Bi de la manifestación nuclear Carrizal, Provincia de San Juan, Argentina. *Revista de la Asociación Geológica Argentina*, 52 (1): 41-46.
- Moya, M.C. 1997. La fase Tumbaya (Ordovícico Inferior) en los Andes del norte argentino. *Actas 8° Congreso Geológico Chileno*, Actas 1: 185-189. Antofagasta.
- Moya, M.C. 1998. El Paleozoico Inferior en la Sierra de Mojotoro, Salta-Jujuy. *Revista de la Asociación Geológica Argentina*, 53 (2): 219-238.
- Moya, M.C. 1999. El Ordovícico de los Andes del Norte Argentino. En: González Bonorino, G, Omarini, R. y Viramonte, J. (Eds.): *Geología del Noroeste Argentino. Relatorio*, 1: 134-152.
- Moya M.C. 2008. El paleozoico inferior en el Noroeste Argentino. Evidencias, incógnitas, propuestas para la discusión. *Geología y Recursos Naturales de la Provincia de Jujuy*, pp. 50-73. En Coira B, E Zappettini, eds. *Relatorio XVII Congreso Geológico Argentino*. Jujuy: Asociación Geológica Argentina, Buenos Aires.
- Munz, I. 1995. Deep penetration of sedimentary fluids in basement rocks from southern Norway: Evidence from hydrocarbon and brine inclusions in quartz veins. *Geochimica et Cosmochimica Acta*, 59(2), pp.239-254.
- Myrow P.M., Fischer, W. y Goodge, J.W., 2002. Wave-modified turbidites: combined-flow shoreline and shelf deposits, Cambrian, Antarctica. *Journal of Sedimentary Research*, v. 72, N° 5, p. 641-656.
- Myrow, P.M. y Southard, J.B. 1996. Tempestite deposition. *Journal of Sedimentary Research*, v. 66, p. 875-887.
- Nittroer, C.A. y Wright, L.D. 1994. Transport of particles across continental shelves: Reviews of Geophysics, v. 32, p. 85-113.
- Ohmoto, H., 1972. Systematics of sulfur and carbon isotopes in hydrothermal ore deposits. *Economic Geology*, 67: 557-578.
- Ohmoto, H. y Rye, R.O. 1979. Isotopes of sulfur and carbon. En: H.L. Barnes (Editor), *Geochemistry of Hydrothermal Ore Deposits*, 2rid ed. Wiley-Interscience, New York, pp. 509-561.
- Ohmoto, H., 1986. Stable isotope geochemistry of ore deposits. En: J.W. Valley, H.P. Taylor Jr. and J.R. O'Neil (Editors), *Stable Isotopes in High Temperature Geological Processes*. *Rev. Mineral. Soc. Am.*, 16: 491-560.
- Ohmoto, H. y Goldhaber M.B. 1997. Sulfur and carbon isotopes. En: *Geochemistry of Hydrothermal Ore Deposits*, Tercera Edición, Hubert L. Barnes (ed.), John Wiley and Sons Inc. Publication, 517-612.
- Olivares, V., Cembrano, J., Arancibia, G., Reyes, N, Herrera, V. y Faulkner, D. 2010. Significado tectónico y migración de fluidos hidrotermales en una red de fallas y vetas de un Dúplex de rumbo: un ejemplo del Sistema de Falla de Atacama. *Andean geology*, 37(2), pp.473-497.
- Omarini, R.H., Sureda, R.J., Toselli, A. y Rossi, J., 1999. Ciclo Pampeano-Proterozoico superior-Eocámbrico: Magmatismo. En: González Bonorino, G., Omarini, R. y Viramonte, J. (Eds.): *Geología del Noroeste Argentino. Relatorio 14° Congreso Geológico Argentino*, 1: 29-40.
- Omarini, R.H., Sureda R., J. López de Azarevich V. y Hauser N. 2008. El basamento Neoproterozoico-Cámbrico inferior en la provincia de Jujuy. *Geología y Recursos Naturales de la Provincia de Jujuy*, pp. 17-28. En Coira B, E Zappettini, eds. *Relatorio XVII Congreso Geológico Argentino*. Jujuy: Asociación Geológica Argentina, Buenos Aires.
- Ondruš, P., Veselovský, F., Gabašová, A, Hloušek, J., Šrein, V. 2003a. Geology and hydrothermal vein system of the Jáchymov (Joachimsthal) ore district. *Journal of the Czech Geological Society*, 48(3-4), pp.3-18.

- Ondruš, P., Veselovský, F., Gabašová, A., Drábek, M., Dobeš, P., Malý, K., Hloušek, J., Sejkora, J. 2003b. Ore-forming processes and mineral parageneses of the Jáchymov ore district. *J Czech Geol Soc* 48 (3-4):157-192
- Pascual, R. y Odreman Rivas, O. 1973. Las unidades estratigráficas terciarias portadoras de mamíferos. Su distribución y sus relaciones con los acontecimientos diastróficos. *Actas 5° Congreso Geológico Argentino*, 3:293-338. Buenos Aires.
- Pascual, R., Vucetich M.G. y Fernández J. 1978. Los primeros mamíferos (Notoungulata, Henricornidae) de la Formación Mealla, sus importancias filogenéticas, taxonómicas y cronológicas. *Ameghiniana*, 15 (3-4):366-390. Buenos Aires.
- Power, M.R., Pirrie, D., Jedwab, J. y Stanley, C.J. 2004. Platinum-group element mineralization in an As-rich magmatic sulphide system, Talnostry, southwest Scotland. *Mineralogical Magazine* 68, p 395-411.
- Preis, W. y Gamsjäger, H. 2002. Solid-solute phase equilibria in aqueous solution. XVI. Thermodynamic properties of malachite and azurite—predominance diagrams for the system $\text{Cu}_2\text{--H}_2\text{O--CO}_2$. *Journal of Chemical Thermodynamics*, 34, p 631-650.
- Price, B.J. 1972. Minor Elements in Pyrites from the Smithers Map Area, British Columbia and Exploration Applications of Minor element studies. M.Sc. Thesis, Universidad British Columbia, Vancouver.
- Putnis, A. 2002. Mineral replacement reactions: from macroscopic observations to microscopic mechanism. *Mineralogical magazine* 66, p 689-708.
- Raines, G.L., McGee, L.G., y Sutley, S.J. 1985. Near-infrared spectra of West Shasta gossans gossans p. 2230-2239.
- Ramallo, E., 1975. Informe Final Área de Reserva N° 7, Rumicruz, Provincia de Jujuy. Dirección General de Fabricaciones Militares, Centro de Exploración Geológico-Minera II. Dirección Provincial de Minería, 20 p., inédito. San Salvador de Jujuy.
- Ramdohr, P. 1980. The ore minerals and their intergrowths. Pergamon Press, 1205 p.
- Ramírez A. y Díaz A. 2008. Manifestaciones minerales asociadas a calderas y volcanes compuestos del Neógeno de la Puna Norte. En *Relatorio XVII Congreso Geológico Argentino*. Jujuy (Coira B, E Zappettini, eds.), Asociación Geológica Argentina, Buenos Aires, pp. 358-367.
- Ramos, V. A. 1986. Late Proterozoic-Early Paleozoic of South America: a collisional history. *Episodes*, 11: 168-173.
- Ramos, V.A. 1999. Evolución tectónica de la Argentina. En: Caminos, R. (Ed.): *Geología Argentina*. Instituto de Geología y Recursos Minerales. *Anales*, 29 (24): 715- 784. Buenos Aires.
- Ramos, V.A. 2007. The basement of the Central Andes: The Arequipa and related terranes. *Annual Review of Earth and Planetary Sciences*, 36.
- Ramos, V.A., 2008. The basement of the Central Andes: the Arequipa and related terranes. *Annual Review on Earth and Planetary Sciences*, 36: 289-324.
- Rapela, C., Pankurst, R., Casquet, C., Fanning, C., Baldo, E.J., González-Casado y Galindo, C. 2007. The Rio de la Plata craton and the assembly of SW Gondwana. *Earth Science Review*, 83 (1-2): 49-82.
- Reyes, F.C. y Salfity, J.A. 1972. Consideraciones sobre la estratigrafía del Cretácico (Subgrupo Pirgua) del noroeste argentino. *Actas 5° Congreso Geológico Argentino*, 3: 354-385.
- Robb, L. 2004. Introduction to ore-forming process. Blackwell Science Ltd. 684 p. Oxford, U.K.
- Robinson, B. y Ohmoto, H. 1973. Mineralogy, fluid inclusions, and stable isotopes of the Echo Bay U-Ni-Ag-Cu deposits, Northwest Territories, Canada. *Economic Geology*, 68(5), p.635.
- Robinson, B.W. y Kusakabe, M. 1975. Quantitative preparation of sulfur dioxide for $^{34}\text{S}/^{32}\text{S}$ analyses from sulfides by combustion with cuprous oxide. *Analytical Chemistry*, 47, 7: 1179-1181.
- Rodríguez, G.A., de Azevedo, F.I. (Jr), Coira, B. y Brodie, C. 2001. Mineralizaciones auríferas en sedimentitas ordovícicas de la sierra de Rinconada (Jujuy, Argentina): Implicancias para la exploración minera. *Revista Geológica de Chile*, 28 (1): 47-66.
- Rodríguez G.A. 2008. Mineralizaciones auríferas en la Sierra de La Rinconada. *Geología y Recursos Naturales de la Provincia de Jujuy*, pp. 167-177. En Coira B, E Zappettini, eds. *Relatorio XVII Congreso Geológico Argentino*. Jujuy: Asociación Geológica Argentina, Buenos Aires.
- Roedder, E. y Bodnar, R. 1980. Geologic pressure determinations from fluid inclusion studies. *Annual review of earth and planetary sciences*, 8, p.263.
- Rossello E.A. 2001. Sistemas tectónicos transcurrentes: una síntesis de sus condiciones mecánicas y aplicaciones geoeconómicas. *Asociación geológica Argentina, Serie D: Publicación Especial N°5*: 19-43.

- Rubinstein, N. y Morello, O. 2006. Las mineralizaciones de la zona de Carrizal, Precordillera Occidental, Argentina. *Boletín Geológico minero*, 117 (3):379-388.
- Rubiolo, D.G. 1998. El magmatismo alcalino de la Sierra de Santa Victoria, Cordillera Oriental Argentina. *Actas 10° Congreso Latinoamericano de Geología y 4° Congreso Nacional de Geología Económica*, 2:330. Buenos Aires.
- Rubiolo, D.G. 1999. Esquema de evolución tectosedimentaria para las cuencas cenozoicas de la Cordillera Oriental (22° a 23° LS), Argentina. *Acta Geologica Hispanica*, 32(1-2):77-92. Barcelona.
- Rubiolo, D.G. 2003. Hoja Geológica 2366-II/2166-IV. La Quiaca. Programa Nacional de Cartas Geológicas de la República Argentina 1:250.000: 113 p.
- Ruffell, A. 1998. Characterisation and prediction of sediment-hosted ore deposits using sequence stratigraphy. *Ore Geology Reviews*, 12(4), pp.207-223
- Russo, A. y Barcat, C., 1978. Relaciones entre los sedimentos cámbricos y ordovícicos en el norte de las provincias de Salta y Jujuy. *Acta Geológica Lilloana, Suplemento*, 14 (2): 117-119.
- Rye, R.O. y Ohmoto, H., 1974. Sulfur and Carbon Isotopes and Ore Genesis: A Review. *Economic Geology*, 69(6), pp.826-842.
- Sack R. O., Lynch, J.V.G. y Forr, F. Jr. 2003. Fahlore as a petrogenetic indicator: Keno Hill Ag-Pb-Zn District, Yukon, Canada. *Mineralogical Magazine Vol 67 (5)*, p 1023-1038.
- Sáez R., Moreno, C., González F., Almodóvar, G.R., 2011. Black shales and massive sulfide Deposits: causal or casual relationships? Insights from Rammelsberg, Tharsis and Draa Sfar. *Miner Deposita* 46: 585-614
- Salfity, J., Gorustovich, S.A. y Moya, M.C. 1984. Las fases diastróficas en los Andes del Norte Argentino. *Simposio Internacional de Tectónica Centroandina y relación con los Recursos Naturales*, 1-22. La Paz.
- Salfity, J.A. y Marquillas, R.A. 1994. Tectonic and sedimentary evolution of Cretaceous-Eocene Salta Group basin, Argentina. En Salfity J.A. (ed.) *Cretaceous Tectonics of the Andes. Earth Evolution Sciences*, Friedr. Vieweg and Sohn, 266-315.
- Sánchez, M.C. y Salfity, J.A., 1990. Litofacies del Grupo Mesón (Cámbrico) en el oeste del Valle de Lerma, Cordillera Oriental Argentina. *Actas 10° Congreso Geológico Argentino*, 2: 129-192. San Juan.
- Sánchez, M.C. y Salfity, J.A. 1999. La cuenca cámbrica del Grupo Mesón en el noroeste argentino: Desarrollo estratigráfico y paleogeográfico. En: Colombo, F., Querault, I. y Petrinovic, I. (Eds): *Geología de los Andes Centrales Meridionales: El Noroeste Argentino. Acta Geológica Hispánica*, 34 (2-3): 123-139.
- Sangster, A.L. y Sangster, D.F. 2001. Evaluation of the concept the Pumahuasi veins indicate a potential for the existence of underlying undiscovered sedex deposits, northern Argentina. *Serie contribuciones técnicas. Recursos Minerales 15. SEGEMAR*.
- Schalamuk, I.B. y Brodtkorb de, M.K. 1999. El yacimiento cobaltoaurífero King Tut, La Rioja. En: *Recursos Minerales de la República Argentina (Ed. E. Zappettini)*, Instituto de Geología y Recursos Minerales SEGEMAR, *Anales* 35: 633-635, Buenos Aires.
- Seward, T.M. y Barnes, H.L. 1997. Metal transport by hydrothermal ore fluids. En: *Geochemistry of Hydrothermal Ore Deposits, Tercera Edición*, H.L. Barnes (ed.), John Wiley and Sons Inc. Publication, 435-487.
- Sheppard, S.M.F. 1986. Characterization and isotopic variations in natural waters. En: Valley, J.W., Taylor, H.P., O Neil, J.R. (Eds.), *Stable Isotopes in high temperature geological processes. Reviews Mineralogy*, vol. 16, pp. 165-184.
- Shock, E.L., Sassani, D.C., Willis, M. y Sverjensky D.A. 1997. Inorganic species in geologic fluids: Correlations among standard molal thermodynamic properties of aqueous cations, oxyanions, acid oxyanions, oxyacids and hydroxide complexes. *Geochim. Cosmochim. Acta* 61 (5): 907-950.
- Sibson, R.H., Moore, J.M.C.M. y Rankin, A.H. 1975. Seismic pumping – a hydrothermal fluid transport mechanism. *J. Geol. Soc. London* 131, 653-659.
- Sillitoe, R.H. 2007. Hypogene Reinterpretation of Supergene Silver Enrichment at Chanarcillo, Northern Chile. *Economic Geology*, 102(5), p.777-781.
- Simmons, S.F. y Christenson B.W. 1994. Origins of calcite in a boiling geothermal system. *American Journal of Science*, 294, pp.361-400.

- Simmons, S.F. 2000. Hydrothermal Minerals and Precious Metals in the Broadlands-Ohaaki Geothermal System: Implications for Understanding Low-Sulfidation Epithermal Environments. *Economic Geology*, 95(5):971-999.
- Smith, B.D. Tippens, C.L., Flanigan, V.J. y Sadek H. 1983. Preliminary results of spectra in Induced polarization measurements, Wadi Bidah district, Kingdom of Saudi Arabia: U.S.G.S. Open-File Rept.03-70, 23 p.
- Spagnuolo, C., Rapalini A. y Astini, R.A. 2005. Resultados paleomagnéticos preliminares del Grupo Mesón, Noroeste Argentino. *Actas 16° Congreso Geológico Argentino*, 5: 411-418.
- Stacey, J. y Krammers, J.D. 1975. Approximation of terrestrial lead isotope evolution by a two-stage model. *Earth and Planetary Science Letters* 26, 207–221.
- Starck, D., Gallardo, E. y Schulz, A. 1992. La cuenca de Tarija. Estratigrafía de la porción argentina. *Boletín de Informaciones Petroleras, Tercera Epoca*, 9 (30): 2-14. Buenos Aires.
- Staude, S., Wagner, T. y Markl, G. 2007. Mineralogy, Mineral Compositions and Fluid Evolution At the Wenzel Hydrothermal Deposit, Southern Germany: Implications for the Formation of Kongsberg-Type Silver Deposits. *The Canadian Mineralogist*, 45(5), pp.1147-1176.
- Staude, S., Bons, P.D. y Gregor, M. 2009. Hydrothermal vein formation by extension-driven dewatering of the middle crust: An example from SW Germany. *Earth and Planetary Science Letters*, 286(3-4), pp.387-395.
- Staude, S., Mordhorst, T., Neumann, R., Prebeck, W., Markl, G. 2010. Compositional variation of the tennantita-tetrahedrite solid solution series in the Schwarzwald ore district (SW Germany): The role of mineralization processes and fluid source. *Mineralogical Magazine Vol 74 (2)*, p 309-339.
- Suarez-Soruco, R., 2000. Compendio de Geología de Bolivia. *Revista Técnica de YPF*, 16: 1-144.
- Such, P., Buatois, L.A. y Mángano, M.G. 2007. Stratigraphy, depositional environments and ichnology of the lower paleozoic in the Azul Pampa área - Jujuy Province. *Revista de la Asociación Geológica Argentina* 62 (3): 331-344.
- Sureda, J.R., 1999. Los yacimientos sedex de plomo y zinc en la Sierra de Aguilar, Jujuy. En: *Recursos Minerales de la República Argentina* (Ed. E. O. Zappettini), Instituto de Geología y Recursos Minerales SEGEMAR, Anales 35: 459-485, Buenos Aires.
- Suter, J.R., 2006. Clastic shelves, En: Walker, R.G., y Posamentier, H., (eds.) *Facies models revisited*, SEPM Special Publication, v. 84, p. 339-397.
- Stevens, G., Boer, R., Gibson, R.L. 1997. Metamorphism, fluid flow and gold remobilization in the Witwatersrand Basin: towards a unifying model. *South African Journal of Geology*, 100, 363–75.
- Suzuki, K., Toda, S., Kusunoki, K., Fujimitsu, Y., Mogi, T., Jomori, A. 2000. Case studies of electrical and electromagnetic methods applied to mapping active faults beneath the thick quaternary. *Engineering Geology* 56: 29–45.
- Sverjensky, D.A., Shock, E.L. y Helgeson, H.C. 1997. Prediction of the thermodynamic properties of aqueous metal complexes to 1000 degrees C and 5 kb. *Geochimica Et Cosmochimica Acta*, 61(7): 1359-1412. Tyrell, J.B., 1907. Vein formation at Cobalt, Ontario, *Canadian Mining Journal*, 28, p. 301-303.
- Taylor, S.R., McLennan, S.M. 1985. *The continental crust: its composition and evolution*. Blackwell, Oxford, 312 pp.
- Thio, S. 2004. CoDaPack software package. Universidad de Girona, España. [http:// ima.udg.es /~thio/#Compositional Data](http://ima.udg.es/~thio/#CompositionalData).
- Tornos, F. y Heinrich, C. 2008. Shale basins, sulfur-deficient ore brines and the formation of exhalative base metal deposits. *Chemical Geology*, 247(1-2), pp.195-207.
- Tubía, J.M., Hongn, F. y Aranguren, A. 2008. Inversión tectónica en la corteza dúctil: basamento neoproterozoicopaleozoico inferior de la sierra de Cachi (Salta). *Actas 17° Congreso Geológico Argentino*. Jujuy.
- Turekian, K., and K. H. Wedepohl. 1961. Distribution of the elements in some major units of the earth's crust. *Geol. Soc. Amer. Bull.* 72: 175-192.
- Turneure, F. S. 1971. The Bolivian Tin-Silver Province. *Economic Geology*, 66: 215-225.
- Turner, J. C.M. 1959. Estratigrafía del cordón de Escaya y de la sierra de la Rinconada, Jujuy. *Revista de la Asociación Geológica Argentina*, 13(1-2):15-40 (1958). Buenos Aires.
- Turner, J.C.M. 1960. Estratigrafía de la Sierra de Santa Victoria y adyacentes. *Boletín de la Academia Nacional de Ciencias de Córdoba*, 41 (2): 163-196.
- Turner J.C.M. 1964. Descripción de la Hoja Geológica 2c. Santa Victoria (Provincias de Salta y Jujuy), Instituto Nacional de Geología y Minería. *Boletín* 104. 99p. Buenos Aires.

- Turner, J.C. y Méndez, V. 1975. Geología del sector oriental de los departamentos de Santa Victoria e Iruya, Provincia de Salta, República Argentina. *Boletín de la Academia de Ciencias de Córdoba*, 51: 11-24.
- Tykajlo, R., Donohue, J. 2007. *Geophysics for Everyone, Workshop Notes*. Editores y Organizadores, Canadian Exploration Geophysical Society (Kegs) y Prospectors and Developers Association of Canada.
- Tyrell, J.B. 1907. Vein formation at Cobalt, Ontario, *Canadian Mining Journal*, 28, p. 301-303.
- Vaughan, D.J. y Craig, J.R. 1997. Sulfide Ore Mineral Stabilities, Morphologies, and Intergrowth Textures. En: *Geochemistry of Hydrothermal Ore Deposits, Tercera Edición*, Hubert L. Barnes (ed.), John Wiley and Sons Inc. Publication, 367-435.
- Velasco, F. 2004. Introducción al estudio de las inclusiones fluidas. XXIII Curso Latinoamericano de Metalogenia. 17 al 28 de agosto de 2004. Mendoza, Argentina.
- Viramonte, J.G. 1999. Cretaceous rift related magmatism in central-western South America. *Journal of South American Earth Sciences*, 12(2), pp.109-121.
- Viramonte, J.G., Kay, S.M., Becchio, R., Escayola, M. y Novitski, I. 1999. Cretaceous rift related magmatism in central-western South America. *Journal of South American Earth Science* 12: 109-121.
- Wagner T. y Lorenz J. 2002. Mineralogy of complex Co-Ni-Bi vein mineralization, Bieber deposit, Spessart, Germany. *Mineralogical Magazine*. Vol. 66(3), p 385-407.
- Wagner, T. Okrusch, M., Weyer, S., Lorenz, J., Lahaye, Y., Taubald, H. y Schmitt, R.T. 2009. The role of the Kupferschiefer in the formation of hydrothermal base metal mineralization in the Spessart ore district, Germany: insight from detailed sulfur isotope studies. *Mineralium Deposita*, 45(3), pp.217-239.
- Walker, R.G. 1984. General Introduction: facies, facies sequences and facies models. En: Walker, R. G. (ed.) *Facies Models, Second Edition*. Geoscience Canada, Reprint Series 1: 1-10.
- Walker, R.G. 2006. Facies models revisited. En: Posamentier, H. W. y Walker, R. G. (eds.). *Facies Models Revisited*. SEPM Special Publication 84: 1-17.
- Watkinson, D.H., Heslop, J.B. y Ewert, W.D. 1975. Nickel sulphide-arsenide assemblages associated with uranium mineralization, Zimmer Lake Area, Northern Saskatchewan. *Canadian Mineralogist*, 13, pp.198-204.
- Welsink, H.J., Martínez, E., Aranibar, O. y Jarandilla, J. 1995. Structural inversion of a Cretaceous rift basin, southern Altiplano, Bolivia. En: Tankard, A.J., Suárez Soruco, R. and Welsink, H.J. (Eds.): *Petroleum Basins of South America*. Memoir American Association of Petroleum Geologists, 62: 305-324.
- White, R.M.S., Collins, S., Denne, R., Hee, R. y Brown, P. 2001. A new survey design for 3D IP inversion modelling at Copper Hill. *Exploration Geophysics* 32: 152 - 155.
- Wilkerson, G., Deng Q., Llavona R., Goodell P. C. 1988. Batopilas mining district, Chihuahua. *Economic Geology*, 83(8), pp.1721-1736.
- Wilkinson, J.J., Everett, C.E., Boyce, A.J., Gleeson, S.A., Rye, D.M. 2005. Intracratonic crustal seawater circulation and the genesis of subseafloor zinc-lead mineralization in the Irish orefield. *Geol.* 33, 805-808.
- Wong, J. 1979. An electrochemical model of the induced-polarization phenomenon in disseminated sulfide ores: *Geophysics* 44: 1245-1265.
- Wood, S.A., Samson I. M. 1998. Solubility of ore minerals and complexation of ore metals in hydrothermal solutions. *Rev Econ Geol* 10:33-76.
- Zanettini, J. C. 1973. Observaciones sobre la facies proximal del Subgrupo Santa Bárbara, en el sector noroeste de la Cordillera Oriental (provincias de Salta y Jujuy). *Revista de la Asociación Geológica Argentina*, 28:219-226. Buenos Aires.
- Zappettini, E.O. 2008. El plutonismo mesozoico en Jujuy. *Geología y Recursos Naturales de la Provincia de Jujuy*, pp. 244-253. En Coira B, E Zappettini, eds. *Relatorio XVII Congreso Geológico Argentino*. Jujuy: Asociación Geológica Argentina, Buenos Aires.
- Zappettini, E.O., Coira, B. y Santos, J. 2008. Edad U/Pb de la Formación Chañi: Un granito del arco magmático Tilcárco. In: 17 Congreso Geológico Argentino, Actas 1. S. S. de Jujuy, pp. 248-249.
- Zartman R. y Doe B. 1981. Plumbotectonics – the model. *Tectonophysics* 75:135-162.
- Zheng Y.F. 1993. Calculation of oxygen isotope fractionation in hydroxyl-bearing silicates. *Earth Planet Science Letter* 120:247-263.